



รายงานประจำปี

๒๕๖๘

สทก. ออ.พร.ม.ป. จำกัด

“มิได้มุ่งหวัง
กำไรสูงสุด

แต่เพื่อประโยชน์
สูงสุดของสมาชิก”



.....
.....
.....

.....
.....
.....

ประชุมใหญ่สามัญประจำปี ๒๕๖๘

วันศุกร์ที่ ๒๗ กุมภาพันธ์ ๒๕๖๘

ณ ห้องปิ่นเกล้า ๒ โรงแรมรอยัลซิติ้ เขตบางพลัด กรุงเทพมหานคร



“น้อมสำนึกในพระมหากรุณาธิคุณอันหาที่สุดมิได้
สถิตในดวงใจไทยตราบนิรันดร์”

น้อมถวายความอาลัยแด่ สมเด็จพระนางเจ้าสิริกิติ์ พระบรมราชินีนาถ
พระบรมราชชนนีพันปีหลวง



ข้าพระพุทธเจ้าคณะกรรมการ ที่ปรึกษา เจ้าหน้าที่และสมาชิกสหกรณ์ออมทรัพย์กรมอุทการเรือ จำกัด
ขอน้อมเกล้าถวายความอาลัยแด่สมเด็จพระนางเจ้าสิริกิติ์พระบรมราชินีนาถ พระบรมราชชนนีพันปีหลวง

ด้วยสำนึกในพระมหากรุณาธิคุณอันหาที่สุดมิได้ที่ได้ฝ่าละอองธุลีพระบาท ทรงอุทิศพระวรกาย พระปัญญา
และพระเมตตาธรรม ตลอดระยะเวลาที่ทรงดำรงพระชนม์ชีพ เพื่อประโยชน์สุขแห่งผลสกนิกรชาวไทยทั้งปวง

ข้าพระพุทธเจ้าขอน้อมส่งเสด็จสู่สวรรคาลัย

ด้วยเกล้าด้วยกระหม่อม ขอเดชะ

(ยืนสงบนิ่งไว้อาลัย 93 วินาที)



**“สหกรณ์เป็นวิธีจัดการรูปหนึ่ง ซึ่งบุคคลหลายคนรวมกัน
ด้วยความสมัครใจของตนเอง ในฐานะที่เป็นมนุษย์ โดยมีสิทธิเสมอหน้ากันหมด
เพื่อบำรุงตัวเองให้เกิดความจำเริญในทางทรัพย์”**

**พระคาร์ส
พระเจ้าวรวงศ์เธอกรมหมื่นพิทยาลงกรณ์
พระบิดาแห่งการสหกรณ์ไทย**



พลเรือเอก หม่อมเจ้าครรชิตพล อาภากร

อดีตเจ้ากรมยุทธบริการทหารเรือ และ อดีตผู้บัญชาการทหารเรือ
ผู้ก่อตั้ง

“สหกรณ์ข้าราชการและคนงาน กรมยุทธบริการทหารเรือ จำกัดสินไช้”
เมื่อ ๑๐ กันยายน พ.ศ.๒๔๙๙

ต่อมาเปลี่ยนชื่อเป็น “สหกรณ์ออมทรัพย์กรมอุทการเรือ จำกัด”
เมื่อ ๑๓ พฤษภาคม พ.ศ.๒๕๑๒ จนถึงปัจจุบัน

ความเป็นมาของสหกรณ์

ข้าราชการและลูกจ้างของกรมอุทการเรือได้รวมตัวเพื่อช่วยเหลือซึ่งกันและกัน
ในรูปแบบของสหกรณ์ขึ้นซึ่งเป็นที่มาของการก่อตั้ง สหกรณ์ออมทรัพย์
กรมอุทการเรือ จำกัด โดยใช้ชื่อว่า “สหกรณ์ข้าราชการและคนงาน
กรมยุทธบริการทหารเรือ จำกัดสินไช้” โดยมีวัตถุประสงค์เพื่อส่งเสริมการออม
และช่วยเหลือสมาชิก ให้สามารถดำรงตนอยู่ได้อย่างเหมาะสม มีคุณภาพชีวิตที่ดี
อันจะนำไปสู่การปฏิบัติหน้าที่ราชการอย่างซื่อสัตย์สุจริตและเป็นองค์ประกอบหนึ่งที่
จะช่วยให้การคิดในด้านต่างดำเนินไปอย่างมีประสิทธิภาพ



สารจากประธานกรรมการ
สหกรณ์ออมทรัพย์กรมอุทการเรือ จำกัด ชุดที่ ๖๙



เรียน สมาชิกสหกรณ์ออมทรัพย์กรมอุทการเรือ จำกัด (สอ.อร.) ทุกคน

ในโอกาสที่สหกรณ์ออมทรัพย์กรมอุทการเรือ จำกัด ได้ดำเนินกิจการก้าวเข้าสู่ปีที่ ๖๙ ผมในนามของคณะกรรมการดำเนินการ ชุดที่ ๖๙ ประจำปี ๒๕๖๘ ขอส่งความปรารถนาดีและขอบพระคุณสมาชิกทุกคนเป็นอย่างยิ่งที่ได้มอบความไว้วางใจและสนับสนุนกิจการของสหกรณ์ด้วยดีเสมอมา ความเชื่อมั่นของสมาชิกคือพลังสำคัญที่ขับเคลื่อนให้ สอ.อร. สามารถยืนหยัดและเติบโตได้อย่างสง่างามท่ามกลางความผันผวนของสภาวะเศรษฐกิจในปัจจุบัน

ย้อนกลับไปนับแต่วันที่ บริษัท การบินไทย จำกัด (มหาชน) ต้องเข้าสู่กระบวนการฟื้นฟูกิจการ ซึ่งถือเป็นบททดสอบครั้งสำคัญ คณะกรรมการดำเนินการได้ยึดถือประโยชน์สูงสุดของสมาชิกเป็นที่ตั้ง โดยดำเนินนโยบายเชิงรุกที่ถูกต้องเพื่อจัดการอุปสรรคด้านการเงินอย่างมีประสิทธิภาพ ส่งผลให้สหกรณ์สามารถก้าวข้ามผ่านวิกฤตการณ์มาได้อย่างมั่นคง จนกระทั่งในวันนี้หุ้นของบริษัท การบินไทยฯ ได้กลับเข้าซื้อขายในตลาดหลักทรัพย์อีกครั้ง ซึ่งเป็นเครื่องยืนยันถึงความสำเร็จในการตัดสินใจเชิงกลยุทธ์เพื่อรักษาผลประโยชน์ของสมาชิกไว้อย่างเต็มกำลัง

สำหรับผลการดำเนินงานในปี ๒๕๖๘ ที่ผ่านมา นับเป็นปีแห่งความภาคภูมิใจที่ สอ.อร. สามารถสร้างผลกำไรได้อย่างน่าพึงพอใจจากการบริหารต้นทุนทางการเงินอย่างชาญฉลาดในสภาวะดอกเบี้ยขาลง ส่งผลให้สหกรณ์สามารถดูแลสมาชิกได้อย่างทั่วถึงผ่านสวัสดิการที่ครอบคลุมทุกช่วงวัย พร้อมทั้งการเป็นแหล่งเงินทุนดอกเบี้ยต่ำเพื่อพัฒนาคุณภาพชีวิตและสร้างค่าตอบแทนที่มั่นคงจากเงินออมของสมาชิกทุกคน นอกจากนี้ สอ.อร. ยังมีความภาคภูมิใจที่เป็นต้นแบบในการให้บริการสินเชื่อที่อยู่อาศัยแก่พนักงานราชการที่เป็นสมาชิก นับเป็นสหกรณ์ออมทรัพย์แห่งแรกในกองทัพเรือที่มีส่วนร่วมในการพัฒนาคุณภาพชีวิตของสมาชิกที่มีรายได้ไม่สูงมากอย่างจริงจัง

ท้ายที่สุดนี้ ผมและคณะกรรมการดำเนินการชุดที่ ๖๙ ขอให้คำมั่นสัญญาว่า จะยังคงมุ่งมั่นปฏิบัติหน้าที่ด้วยความซื่อสัตย์ โปร่งใส และมีธรรมาภิบาล เพื่อรักษาสถาบันแห่งการออมของชาวกรมอุทการเรือ ให้เป็นที่พึ่งพิงอันอบอุ่นและยั่งยืนสืบไป ขออาราธนาคุณพระศรีรัตนตรัยและสิ่งศักดิ์สิทธิ์ทั้งหลาย ตลอดจนดวงพระวิญญาณอันศักดิ์สิทธิ์ของสมเด็จพระเจ้าตากสินมหาราช และพลเรือเอกพระเจ้าบรมวงศ์เธอ พระองค์เจ้าอาภากรเกียรติวงศ์ กรมหลวงชุมพรเขตอุดมศักดิ์ โปรดประทานพรให้สมาชิกทุกคนพร้อมครอบครัว ประสบแต่ความสุข ความเจริญ และสัมฤทธิ์ผลในสิ่งอันพึงปรารถนาทุกประการ

พลเรือโท

(อภิรมย์ เงินบำรุง)

ประธานกรรมการ

สหกรณ์ออมทรัพย์กรมอุทการเรือ จำกัด ชุดที่ ๖๙

รายงานประจำปี 2568
สหกรณ์ออมทรัพย์กรมอุทการเรือ จำกัด

ปีที่ 69

การประชุมใหญ่สามัญประจำปี 2569
วันศุกร์ที่ 27 กุมภาพันธ์ พ.ศ.2569
ณ ห้องปิ่นเกล้า 2 โรงแรมรอยัลซิติ้ เขตบางพลัด กรุงเทพมหานคร

สารบัญ

	หน้า
สารประธานกรรมการ สอ.อร.	5
หนังสือเชิญประชุมใหญ่สามัญประจำปี 2569	9
อัตราดอกเบี้ย สอ.อร. ปี 2568	12
โครงสร้างการบริหารงานของ สอ.อร.	14
คณะกรรมการดำเนินการ สอ.อร. ประจำปี 2568 (ชุดที่ 69)	15
ฝ่ายจัดการสหกรณ์ออมทรัพย์กรมอุทการเรือ จำกัด	16
กิจกรรมสำคัญต่างๆ ของ สอ.อร. ในรอบปี 2568	17
กราฟเปรียบเทียบผลการดำเนินงานต่างๆ	24
ระเบียบวาระที่ 1 เรื่องที่ประธานฯ แจ้งให้ที่ประชุมทราบ	25
ระเบียบวาระที่ 2 รับรองรายงานการประชุมใหญ่สามัญประจำปี 2568	27
ระเบียบวาระที่ 3 เรื่องเสนอเพื่อทราบ	29
3.1 รายงานผลการดำเนินงานประจำปี 2568	30
3.2 การรับสมาชิกเข้าใหม่และการขาดจากสมาชิกภาพในระหว่างปี 2568	40
3.3 รายงานผลการดำเนินงานของ	41
3.3.1 ชุมนุมสหกรณ์ออมทรัพย์แห่งประเทศไทย จำกัด	
3.3.2 ชุมนุมสหกรณ์ทหาร จำกัด	
3.3.3 ชุมนุมสหกรณ์ออมทรัพย์ครูไทย จำกัด	
3.3.4 ชุมนุมสหกรณ์กรุงเทพ จำกัด	
3.4 รายงานผู้ตรวจสอบกิจการประจำปี 2568	42
3.5 ความก้าวหน้าการฟื้นฟูบริษัท การบินไทย จำกัด (มหาชน)	49
3.6 การเป็นศูนย์ประสานงานของสมาคมฌาปนกิจสงเคราะห์สมาชิกสหกรณ์ออมทรัพย์ ทหาร (สสอท.) และ สมาคมฌาปนกิจสงเคราะห์สหกรณ์สมาชิกของ ชุมนุมสหกรณ์ออมทรัพย์แห่งประเทศไทย (สส.ชสอ.)	51
3.7 การถูกร้องทุกข์กล่าวโทษ การถูกดำเนินคดี และถูกลงโทษของสหกรณ์ปี 2568	52
3.8 ผลประโยชน์และค่าตอบแทนกรรมการ ผู้จัดการ ผู้มีอำนาจในการจัดการและ ที่ปรึกษาของสหกรณ์ที่ได้รับจากสหกรณ์ในปี 2568	53
3.9 แผนบริหารความเสี่ยง	54

ระเบียบวาระที่ 4	เรื่องเสนอพิจารณา	55
	4.1 อนุมัติงบประมาณการเงินและงบกำไรขาดทุนประจำปี 2568	56
	4.2 อนุมัติการจัดสรรกำไรสุทธิประจำปี 2568	96
	4.3 อนุมัตินโยบายและแผนเกี่ยวกับการฝาก การลงทุน การกู้ยืม และการค้าประกัน ประจำปี 2569	97
	4.4 อนุมัติแผนงานและงบประมาณรายจ่ายประจำปี 2569	102
	4.5 อนุมัติวงเงินการกู้ยืมหรือค้าประกันของสหกรณ์ประจำปี 2569	108
	4.6 คัดเลือกผู้ตรวจสอบกิจการ ประจำปี 2569	109
	4.7 คัดเลือกผู้สอบบัญชีรับอนุญาต ประจำปี 2569	112
	4.8 เลือกลงตั้งคณะกรรมการดำเนินการ ประจำปี 2569	114
	4.9 การลงทุนของสหกรณ์ ประจำปี 2569	115
	4.10 อนุมัติการนำเงินไปฝากหรือลงทุนที่บริหารโดยกองทุนส่วนบุคคล	116
	4.11 โอนเงินรอจ่ายคืนค้างจ่ายเป็นระยะเวลานานเข้าเป็นทุนสำรอง	117
	4.12 แก้ไขข้อบังคับ สอ.อร.	118
	4.13 แผนกลยุทธ์	152
ระเบียบวาระที่ 5	เรื่องอื่น ๆ	153
ผนวก ก	รายงานการประชุมใหญ่สามัญประจำปี 2568	155
ผนวก ข	รายละเอียดจำนวนสมาชิก สสอท.และ สส.ชสอ. เทียบกับ สอ.อร.	192
ผนวก ค	ผลประโยชน์และค่าตอบแทนกรรมการ ผู้จัดการ ผู้มีอำนาจในการจัดการและ ที่ปรึกษาของสหกรณ์ที่ได้รับจากสหกรณ์ในปี 2568	197
ผนวก ง	รายชื่อสมาชิกที่ได้รับสงเคราะห์ต่างๆ	199
ผนวก จ	เงินรอจ่ายคืนค้างจ่ายเป็นระยะเวลานาน	205
ผนวก ฉ	นานาสาระที่สมาชิกควรทราบ	211
	ทำเนียบคณะกรรมการดำเนินการ สอ.อร. ชุดที่ 65 - ชุดที่ 68	217



ที่ สอ.อร. 13 /2569

สหกรณ์ออมทรัพย์กรมอุทหาเรือ จำกัด
ถนนอรุณอมรินทร์ แขวงศิริราช
เขตบางกอกน้อย กรุงเทพฯ 10700

13 มกราคม 2569

เรื่อง ขอเชิญประชุมใหญ่สามัญประจำปี 2569 และเลือกตั้งคณะกรรมการดำเนินการประจำปี 2569

เรียน ผู้แทนสมาชิกสหกรณ์ออมทรัพย์ กรมอุทหาเรือ จำกัด

สิ่งที่ส่งมาด้วย 1. ระเบียบวาระการประชุมใหญ่สามัญ ประจำปี 2569
2. กำหนดการประชุมใหญ่สามัญ ประจำปี 2569

ด้วยสหกรณ์ออมทรัพย์กรมอุทหาเรือ จำกัด ได้กำหนดให้มีการประชุมใหญ่สามัญประจำปี 2569 และเลือกตั้งคณะกรรมการดำเนินการประจำปี 2569 โดยผู้แทนสมาชิก ในวันศุกร์ที่ 27 กุมภาพันธ์ พ.ศ. 2569 ตั้งแต่เวลา 09.00 น. ณ ห้องปิ่นเกล้า 2 โรงแรมรอยัลซิตี (The Royal City Hotel) ถนนบรมราชชนนี แขวงบางบำหรุ เขตบางพลัด กรุงเทพมหานคร 10700 โดยมีวัตถุประสงค์ดังนี้

1. เพื่อให้ผู้แทนสมาชิกได้รับทราบผลการดำเนินงานของคณะกรรมการดำเนินการ ในรอบปี 2568 และเสนอข้อคิดเห็นต่างๆ ในการที่จะปรับปรุงสหกรณ์ให้เกิดความมั่นคงเป็นปึกแผ่นยิ่งขึ้น โดยมีระเบียบวาระการประชุมฯ ตามสิ่งที่ส่งมาด้วย 1

2. เพื่อให้ผู้แทนสมาชิกได้ทำการเลือกตั้งคณะกรรมการดำเนินการใหม่แทนคณะกรรมการดำเนินการเดิม ซึ่งพื้นที่ตามข้อบังคับ 60(1) เป็นคณะกรรมการดำเนินการสหกรณ์ออมทรัพย์กรมอุทหาเรือ จำกัด ชุดที่ 70 ประจำปี 2569 โดยมีกำหนดการ ตามสิ่งที่ส่งมาด้วย 2

จึงเรียนมาเพื่อทราบโดยทั่วกัน

ขอแสดงความนับถือ

พลเรือโท

(อภิรมย์ เงินบำรุง)

ประธานกรรมการ

สหกรณ์ออมทรัพย์ กรมอุทหาเรือ จำกัด

ประชุมใหญ่สามัญประจำปี 2569
สหกรณ์ออมทรัพย์กรมอุทกหารเรือ จำกัด
วันศุกร์ที่ 27 กุมภาพันธ์ พ.ศ.2569
ณ ห้องปิ่นเกล้า 2 (ชั้น 9) โรงแรมรอยัล ซิตี้ (The Royal City Hotel) เขตบางพลัด กรุงเทพมหานคร

- ระเบียบวาระที่ 1 เรื่องที่ประธานฯ แจ้งให้ที่ประชุมทราบ
- ระเบียบวาระที่ 2 รับรองรายงานการประชุมใหญ่สามัญประจำปี 2568
- ระเบียบวาระที่ 3 เรื่องเสนอเพื่อทราบ
- 3.1 รายงานผลการดำเนินงานประจำปี 2568
 - 3.2 การรับสมาชิกเข้าใหม่และการขาดจากสมาชิกภาพในระหว่างปี 2568
 - 3.3 รายงานผลการดำเนินงานของ
 - 3.3.1 ชุมนุมสหกรณ์ออมทรัพย์แห่งประเทศไทย จำกัด
 - 3.3.2 ชุมนุมสหกรณ์ทหาร จำกัด
 - 3.3.3 ชุมนุมสหกรณ์ออมทรัพย์ครูไทย จำกัด
 - 3.3.4 ชุมนุมสหกรณ์กรุงเทพ จำกัด
 - 3.4 รายงานผู้ตรวจสอบกิจการประจำปี 2568
 - 3.5 ความก้าวหน้าการฟื้นฟูบริษัท การบินไทย จำกัด (มหาชน)
 - 3.6 การเป็นศูนย์ประสานงานของสมาคมคนปนักงสเคราะห์สมาชิกสหกรณ์ออมทรัพย์ทหาร (สสอท.) และ สมาคมคนปนักงสเคราะห์สหกรณ์สมาชิกของชุมนุมสหกรณ์ออมทรัพย์แห่งประเทศไทย (สส.ชสอ.)
 - 3.7 การถูกร้องทุกข์กล่าวโทษ การถูกดำเนินคดี และถูกลงโทษของสหกรณ์ปี 2568
 - 3.8 ผลประโยชน์และค่าตอบแทนกรรมการ ผู้จัดการ ผู้มีอำนาจในการจัดการและที่ปรึกษาของสหกรณ์ที่ได้รับจากสหกรณ์ในปี 2568
 - 3.9 แผนบริหารความเสี่ยง
- ระเบียบวาระที่ 4 เรื่องเสนอพิจารณา
- 4.1 อนุมัติงบประมาณการเงินและงบกำไรขาดทุนประจำปี 2568
 - 4.2 อนุมัติการจัดสรรกำไรสุทธิประจำปี 2568
 - 4.3 อนุมัตินโยบายและแผนเกี่ยวกับการฝาก การลงทุน การกู้ยืม และการค้าประกัน ประจำปี 2569
 - 4.4 อนุมัติแผนงานและงบประมาณรายจ่าย ประจำปี 2569
 - 4.5 อนุมัติวงเงินการกู้ยืมหรือค้าประกันของสหกรณ์ ประจำปี 2569
 - 4.6 คัดเลือกผู้ตรวจสอบกิจการ ประจำปี 2569
 - 4.7 คัดเลือกผู้สอบบัญชีรับอนุญาต ประจำปี 2569
 - 4.8 เลือกตั้งคณะกรรมการดำเนินการ ประจำปี 2569
 - 4.9 การลงทุนของสหกรณ์ ประจำปี 2569
 - 4.10 อนุมัติการนำเงินไปฝากหรือลงทุนที่บริหารโดยกองทุนส่วนบุคคล
 - 4.11 โอนเงินรอจ่ายคืนค้างจ่ายเข้าเป็นทุนสำรองของ สอ.อร.
 - 4.12 แก้ไขข้อบังคับ สอ.อร.
 - 4.13 แผนกลยุทธ์
- ระเบียบวาระที่ 5 เรื่องอื่น ๆ

กำหนดการประชุมใหญ่สามัญประจำปี 2569
และเลือกตั้งกรรมการดำเนินการ สอ.อร.ประจำปี 2569

- เวลา 0800 น - ผู้แทนสมาชิกลงทะเบียนเข้าประชุมใหญ่ฯ
- เวลา 0900 น - เปิดประชุมใหญ่สามัญประจำปี 2569
- ดำเนินการประชุมตามระเบียบวาระการประชุม
 - จัดฉากโครงการวันออมประจำปี 2568
 - ปิดการประชุมใหญ่สามัญประจำปี 2569
- เวลา 1200 น - รับประทานอาหารกลางวัน
-

อัตราดอกเบี้ย สอ.อ.ร.ปี 2568

อัตราดอกเบี้ยเงินฝาก

- อัตราดอกเบี้ยเงินฝากออมทรัพย์ ร้อยละ 2.35 ต่อปี
- อัตราดอกเบี้ยเงินฝากออมทรัพย์ พิเศษ ร้อยละ 2.35 ต่อปี
- อัตราดอกเบี้ยเงินฝากออมทรัพย์ ประจำ ร้อยละ 2.65 ต่อปี

อัตราดอกเบี้ยเงินให้กู้ ประเภทกู้ฉุกเฉิน

- ร้อยละ 5.50 ต่อปี มีเฉลี่ยคืน

อัตราดอกเบี้ยเงินให้กู้ ประเภทกู้สามัญ (บุคคลค่าประกัน)

- ร้อยละ 5.00 ต่อปี ไม่มีเฉลี่ยคืน
- ร้อยละ 5.50 ต่อปี มีเฉลี่ยคืน

อัตราดอกเบี้ยเงินให้กู้ ประเภทกู้สามัญ (กู้ได้วงเงินไม่เกินทุนเรือนหุ้น)

- ร้อยละ 5.00 ต่อปี ไม่มีเฉลี่ยคืน
- ร้อยละ 5.50 ต่อปี มีเฉลี่ยคืน

อัตราดอกเบี้ยเงินให้กู้ ประเภทกู้สามัญ (กู้ได้วงเงินไม่เกินทุนเรือนหุ้น+เงินฝาก)

- ร้อยละ 5.50 ต่อปี มีเฉลี่ยคืน

อัตราดอกเบี้ยเงินให้กู้ ประเภทกู้สามัญ (สำหรับสมาชิกเกษียณอายุราชการหรือลาออกจากราชการ
กู้ได้ไม่เกินทุนเรือนหุ้น)

- ร้อยละ 4.50 ต่อปี ไม่มีเฉลี่ยคืน

อัตราดอกเบี้ยเงินให้กู้ ประเภทพิเศษ

- ปีที่ 1 – 3 ร้อยละ 3.75 ต่อปี ไม่มีเฉลี่ยคืน (ดอกเบี้ยนำไปลดหย่อนภาษีได้)
 - ปีที่ 4 เป็นต้นไป 4.40 ต่อปี ไม่มีเฉลี่ยคืน (ดอกเบี้ยนำไปลดหย่อนภาษีได้)
-



**สอ.อร.ดำเนินกิจการ
ภายใต้ขอบเขตของกฎหมาย**

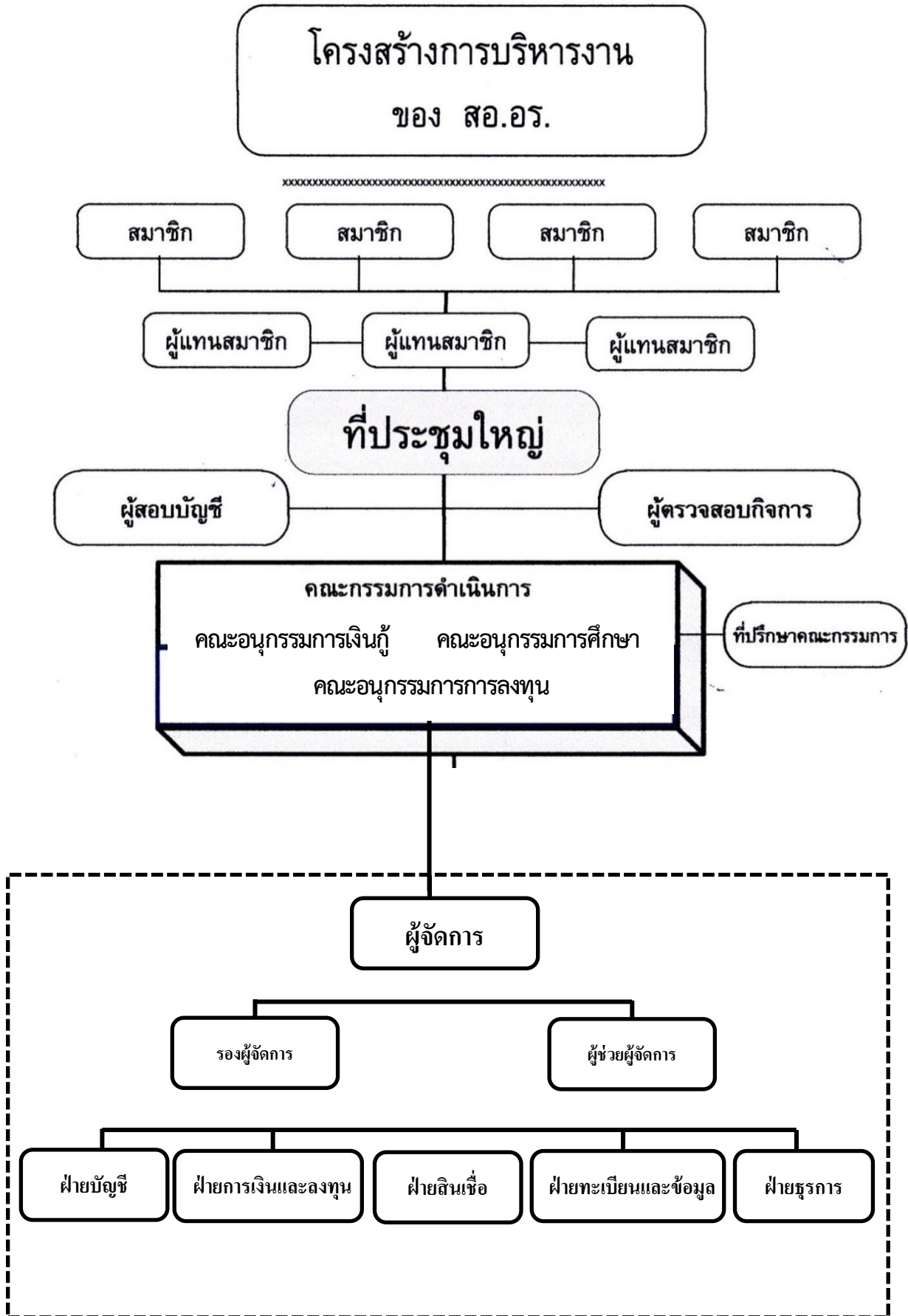



คณะกรรมการดำเนินการชุดที่ 69



พลเรือโท บงกช ผาสุข
รองประธานกรรมการ



พลเรือโท อภิรมย์ เงินบำรุง
ประธานกรรมการ



พลเรือตรี สกล สิริปทุมรัตน์
รองประธานกรรมการ



พลเรือโท ธิติ นาวานุเคราะห์
ที่ปรึกษา



พลเรือโท สันติ มนต์วิเศษ
ที่ปรึกษากิตติมศักดิ์



พลเรือตรี ผู้ช่วยศาสตราจารย์ นพภูถ ชะนะ
ที่ปรึกษา



นาวาเอก เสถียร มูลศรี
ที่ปรึกษา

คณะอนุกรรมการฝ่ายศึกษา



นาวาเอก เอนก ภาคีรักษ์
กรรมการและ
ประธานอนุกรรมการ



นาวาโท มงคล คงสabay
กรรมการ



นาวาโท ณหัฐชัย ชัยรพ
กรรมการ/เลขานุการ



เรือโท ชัชพิสิษฐ์ สักกามาตย์
กรรมการและเหรียญิก

คณะอนุกรรมการฝ่ายลงทุน



พลเรือตรี ประพันธ์ ศรีหนึ่ง
กรรมการและ
ประธานอนุกรรมการ



นาวาเอกหญิง วนิดา ประจงสาร
กรรมการ



ว่าที่นาวาเอก นิรุต จุห้อง
กรรมการ/เลขานุการ



นาวาตรี อภินันท์ อ่ำสอาด
กรรมการ

คณะอนุกรรมการฝ่ายเงินกู้



นาวาเอก ภูชรา อินม่วง
กรรมการและ
ประธานอนุกรรมการ



นาวาเอก อรรถพล พัฒนศิริ
กรรมการ



นาวาเอก เสกสรรค์ มูลสาร
กรรมการ



ว่าที่นาวาโท ปรีชา พึ่งเพ็ช
กรรมการ/เลขานุการ



ฝ่ายจัดการ สอ.อ.

นาวาเอก พลกฤษณ์ เมฆขุนทด
ผู้จัดการ



นาวาเอก กมล ศิริไล
รองผู้จัดการ



เรือตรี ชัยวัฒน์ ปณฤทธิ
นายทหารสหกรณ์ทำหน้าที่เหรียญกษาปณ์



เรือโท คณิศร เกิดพงษ์
นายทหารสหกรณ์



คุณ ยาวเรศ เพ็ชรน้อย
หัวหน้าฝ่ายธุรการ



คุณ พัชรินทร์ จอมคำสิงห์
จนท. ธุรการและรักษาสถานที่



คุณ พัชนี งามสังวร
หัวหน้าฝ่ายทะเบียนและข้อมูล



คุณ สิรภพ มนะนาวาน
จนท. ทะเบียนและข้อมูล



คุณ สรวีย์ รัตมีประเสริฐสุข
หัวหน้าฝ่ายสินเชื่อ



คุณ รัตนา ฉิมเฉิด
จนท. สินเชื่อ



คุณอรธพล หน่อนาค
จนท. สินเชื่อ



คุณ จิราภรณ์ ปลื้มเปลี่ยน
จนท. สินเชื่อ



คุณ ธนกฤต โตประเสริฐ
จนท. ประจำสาขาสตึก



คุณ ปิยพร วงศ์รักษา
หัวหน้าฝ่ายการเงินและลงทุน



คุณ วิภาดา ปานทอง
จนท. การเงิน



คุณ ขจรเกียรติ เรืองเขียว
จนท. บัญชี



คุณ สุมิตรา นนทมิตร
จนท. ประจำสาขาสุมทรปราการ

กิจกรรมสำคัญต่าง ๆ ของ สอ.อร. ในรอบปี 2568



พล.ร.ต.สกล สิริปทุมรัตน์ รองประธานกรรมการฯ สอ.อร. พร้อมคณะกรรมการและเจ้าหน้าที่ฝ่ายจัดการ ร่วมให้การต้อนรับ พล.ร.อ.พิจิตต ศรีรุ่งเรือง ผช.ผบ.ทร./ประธานกรรมการส่งเสริมสหกรณ์ทหารเรือ พร้อมคณะ ในโอกาสเดินทางมาตรวจเยี่ยม สอ.อร. เพื่อรับทราบผลการดำเนินงานของ สอ.อร. และติดตามผลการดำเนินการตามนโยบายที่เกี่ยวข้องตามแผนงานของคณะกรรมการส่งเสริมสหกรณ์ทหารเรือ ประจำปี 2568 ณ สำนักงานใหญ่ สอ.อร. แขวงศิริราช เขตบางกอกน้อย กรุงเทพมหานคร เมื่อวันที่ 16 มกราคม 2568



สอ.อร. จัดให้มีการประชุมใหญ่สามัญประจำปี 2568 เพื่อให้สมาชิกได้รับทราบผลการดำเนินงานประจำปี 2567 อนุมัติการจัดสรรกำไรสุทธิประจำปี 2567 อนุมัติแผนงานและงบประมาณ ประจำปี 2568 และเลือกตั้งคณะกรรมการดำเนินการ ชุดที่ 69 ณ ห้องปั้นเกล้า 2 รร.รอยัลซิติ้ เขตบางพลัด กรุงเทพมหานคร เมื่อ วันที่ 28 กุมภาพันธ์ 2568



พล.ร.ท.อภิธรรมย์ เงินบำรุง ประธานกรรมการฯ สอ.อร. เป็นประธาน ในโครงการสัมมนา คณะกรรมการ ฯ และเจ้าหน้าที่ สอ.อร. โดยมีวัตถุประสงค์เพื่อให้คณะกรรมการ ฯ และเจ้าหน้าที่ สอ.อร. ได้รับทราบแผนการปฏิบัติงานประจำปี 2568 กำหนดแนวทางการบริหารกิจการ พร้อมทั้ง การร่วมกันนำเสนอมุมมองในการพัฒนาการปฏิบัติงาน เพื่อเพิ่มประสิทธิภาพการให้บริการสมาชิก และรับฟังบรรยายและให้ความรู้ด้านสหกรณ์จากวิทยากรผู้ทรงคุณวุฒิ ณ รร.เฟลิกซ์ ริเวอร์แคว รีสอร์ท อ.เมืองกาญจนบุรี จว.กาญจนบุรี ระหว่างวันที่ 29-30 มีนาคม 2568



เจ้าหน้าที่ฝ่ายจัดการ สอ.อร. เข้าร่วมการสัมมนาระหว่างสหกรณ์ภายใน ทร. เพื่อแลกเปลี่ยนเรียนรู้ แนวทางการปฏิบัติงานของฝ่ายจัดการของสหกรณ์ภายใน ทร. ณ ภูสักธารรีสอร์ท อ.เมืองนครนายก จ.นครนายก ระหว่างวันที่ 19-20 เมษายน 2568



พลเรือโท บงกช ผาสุข รองประธานกรรมการ สอ.อร. และ หัวหน้าคณะทำงานจัดทำแผนกลยุทธ์ ฯ เป็นประธานการสัมมนาการจัดทำแผนกลยุทธ์สหกรณ์ออมทรัพย์กรมอุทการเรือ จำกัด โดยมีวัตถุประสงค์ เพื่อวิเคราะห์ปัจจัยสภาพแวดล้อมการดำเนินงานของสหกรณ์ ,กำหนดวิสัยทัศน์ พันธกิจ เป้าประสงค์ กลยุทธ์ และแนวทางการดำเนินงานของสหกรณ์ ระยะเวลา 3 ปี ตั้งแต่ปี พ.ศ.2569 - 2571 ณ ห้องธนบุรีนุรักษ์ อาคารเอนกประสงค์ อรบ.อร. เมื่อวันที่ 8 และ 15 สิงหาคม 2568



พล.ร.ท.อภิธรรมย์ เงินบำรุง ประธานกรรมการฯ สอ.อร. เป็นประธานในพิธีบำเพ็ญกุศล เนื่องในโอกาสวันคล้ายวันสถาปนา สอ.อร. ครบรอบปีที่ 69 ณ สำนักงานใหญ่ สอ.อร. แขวงศิริราช เขตบางกอกน้อย กรุงเทพมหานคร เมื่อวันที่ 10 กันยายน 2568



สอ.อร. จัดโครงการวันออมแห่งชาติ ระหว่างเดือนตุลาคม - เดือนธันวาคม 2568 (รวม 3 เดือน) เพื่อกระตุ้นให้สมาชิกได้เห็นความสำคัญของการออมเงินและ เพื่อความมั่นคงในอนาคต



เปรียบเทียบทุนเรือนหุ้น เงินรับฝาก เงินลงทุน และเงินให้สมาชิกกู้ยืมของ สอ.อ.
ตั้งแต่ ปี 2558 - 2568

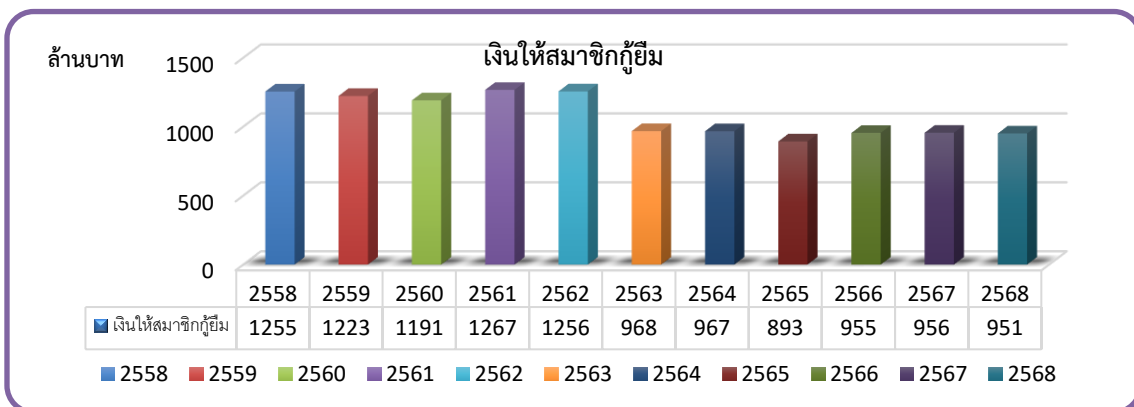
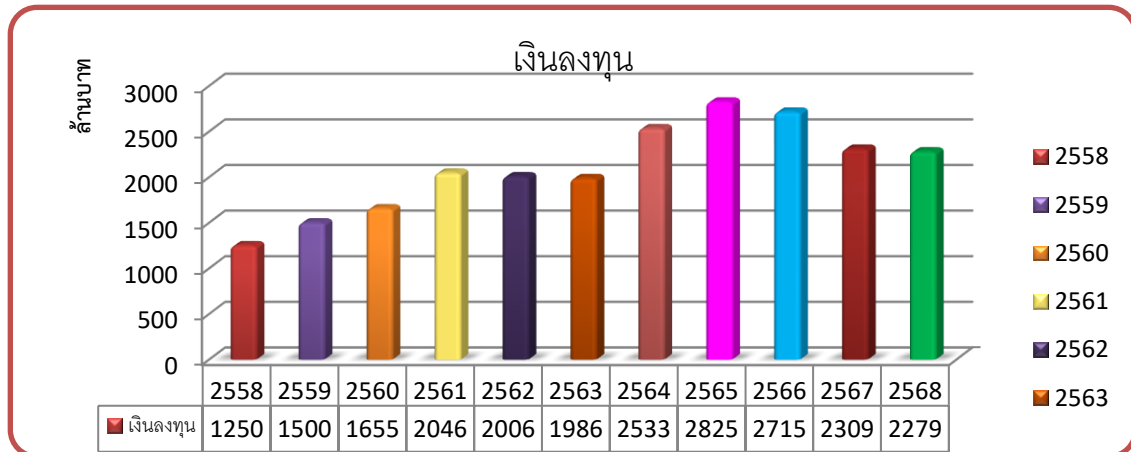
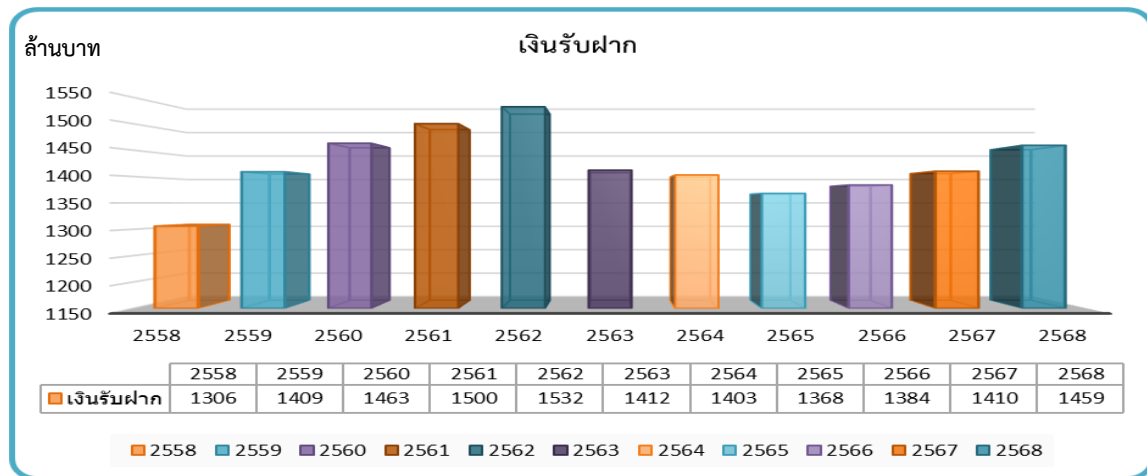
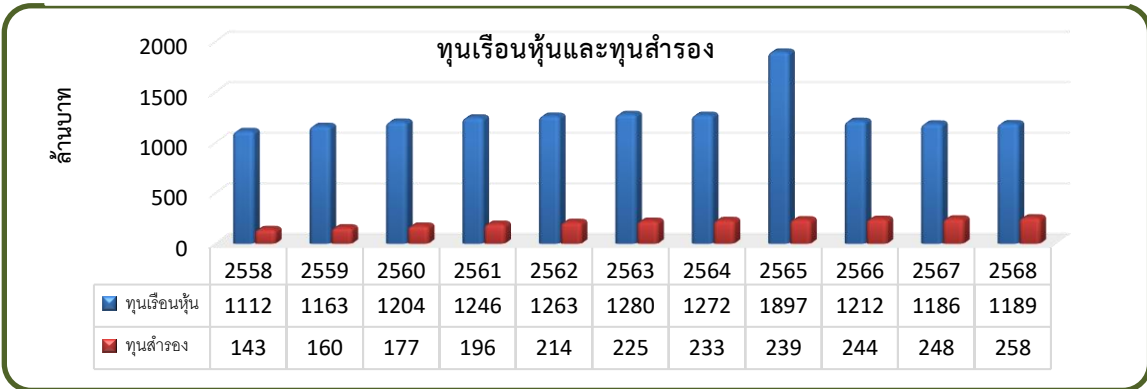

ระเบียบวาระที่ 1

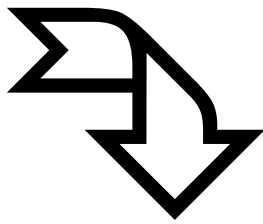

เรื่องที่ประธานฯ แจ้งให้ที่ประชุมทราบ

ระเบียบวาระที่ 1
เรื่องที่ประธานฯ แจ้งให้ที่ประชุมทราบ

ประธานฯ แจ้งให้ที่ประชุมทราบดังนี้

เรื่องที่ 1.

.....
.....
.....

เรื่องที่ 2.

.....
.....
.....

เรื่องที่ 3.

.....
.....
.....

ที่ประชุมฯ รับทราบ



ระเบียบบวาระที่ 2

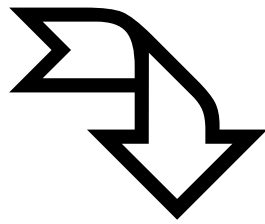

รับรองรายงานการประชุมใหญ่สามัญประจำปี 2568

ระเบียบวาระที่ 2

รับรองรายงานการประชุมใหญ่สามัญประจำปี 2568

ตามที่ สอ.อร. ได้จัดประชุมใหญ่สามัญประจำปี 2568 เมื่อวันศุกร์ที่ 28 กุมภาพันธ์ 2568 ณ ห้องปิ่นเกล้า 2 (ชั้น 9) โรงแรมรอยัล ซิตี้ (The Royal City Hotel) เขตบางพลัด กรุงเทพมหานคร โดยมีรายละเอียดตามผนวก ก

ที่ประชุมใหญ่ฯ

“ รับรอง ”

ระเบียบวาระที่ 3

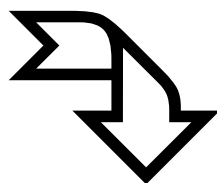

เรื่องเสนอเพื่อทราบ

- 3.1 รายงานผลการดำเนินงานประจำปี 2568
- 3.2 การรับสมาชิกเข้าใหม่และการขาดจากสมาชิกภาพในระหว่างปี 2568
- 3.3 รายงานผลการดำเนินงานของชุมนุมสหกรณ์ต่างๆ
- 3.4 รายงานผู้ตรวจสอบกิจการประจำปี 2568
- 3.5 ความก้าวหน้าการฟื้นฟูบริษัท การบินไทย จำกัด (มหาชน)
- 3.6 การเป็นศูนย์ประสานงานของสมาคมอาปนกิจสงเคราะห์สมาชิกสหกรณ์
ออมทรัพย์ทหาร (สสอท.) และ สมาคมอาปนกิจสงเคราะห์สหกรณ์สมาชิก
ของชุมนุมสหกรณ์ออมทรัพย์แห่งประเทศไทย (สส.ชสอ.)
- 3.7 การถูกร้องทุกข์กล่าวโทษ การถูกดำเนินคดี และถูกลงโทษของสหกรณ์ปี 2568
- 3.8 ผลประโยชน์และค่าตอบแทนกรรมการ ผู้จัดการ ผู้มีอำนาจในการจัดการและ
ที่ปรึกษาของสหกรณ์ที่ได้รับจากสหกรณ์ในปี 2568
- 3.9 แผนบริหารความเสี่ยง

3.1 รายงานผลการดำเนินงานประจำปี 2568

การดำเนินงานในรอบปีของคณะกรรมการดำเนินการ สอ.อร. ชุดที่ 69 ประจำปี 2568
สรุปได้ดังนี้

1. ด้านสินทรัพย์

<u>สินทรัพย์</u>	ปี 2568	ปี 2567	
1.สินทรัพย์หมุนเวียน	247,266,491.67	508,853,912.80	บาท
2.สินทรัพย์ไม่หมุนเวียน	3,817,346,891.73	3,768,563,026.65	บาท
รวม	4,064,613,383.40	4,277,416,939.45	บาท

2. ด้านหนี้สินและทุนของสหกรณ์

<u>หนี้สินและทุนของสหกรณ์</u>	ปี 2568	ปี 2567	
หนี้สิน			
1.หนี้สินหมุนเวียน	2,391,004,877.86	2,684,520,888.51	บาท
2.หนี้สินไม่หมุนเวียน	19,229,650.00	13,019,460.00	บาท
รวมหนี้สิน	2,410,234,527.86	2,697,540,348.51	บาท
ทุนของสหกรณ์			
1.ทุนเรือนหุ้น	1,189,804,500.00	1,186,543,550.00	บาท
2.ทุนสำรอง	258,758,879.11	248,772,246.24	บาท
3.ทุนสะสมตามข้อบังคับ ระเบียบและอื่นๆ	18,275,932.33	11,300,407.40	บาท
4.กำไร(ขาดทุน)จากเงินทุนที่ยังไม่เกิดขึ้น	10,731,037.26	33,471,600.00	บาท
5.กำไรสุทธิประจำปี	176,808,506.84	99,788,787.30	บาท
รวมทุนของสหกรณ์	1,654,378,855.54	1,579,876,950.94	บาท
รวมหนี้สินและทุนของสหกรณ์	4,064,613,383.40	4,277,416,939.45	บาท

รายรับและรายจ่ายของ สอ.อร.ในปี 2568 สอ.อร. มีที่มาของรายรับทั้งจากภายในและภายนอกสหกรณ์ดังนี้

รายรับ 2568

รายการ	รายรับ (บาท)	คิดเป็น%
1. ดอกเบี้ยรับสมาชิกกู้ยืม	50,004,535.00	30.44%
2. ดอกเบี้ยรับเงินฝากธนาคาร	28,970.87	0.02%
3. ดอกเบี้ยรับเงินฝากสหกรณ์อื่น	5,646,995.27	3.44%
4. ผลตอบแทนจากเงินลงทุน	103,509,309.02	63.03%
5. ดอกเบี้ยหุ้นกู้ บมจ.การบินไทย	5,013,670.48	3.05%
6. ค่าธรรมเนียมแรกเข้า	10,800.00	0.01%
7. ค่าธรรมเนียมอื่นๆ	9,551.02	0.01%
รวมรายรับทั้งสิ้น	164,223,831.66	100%

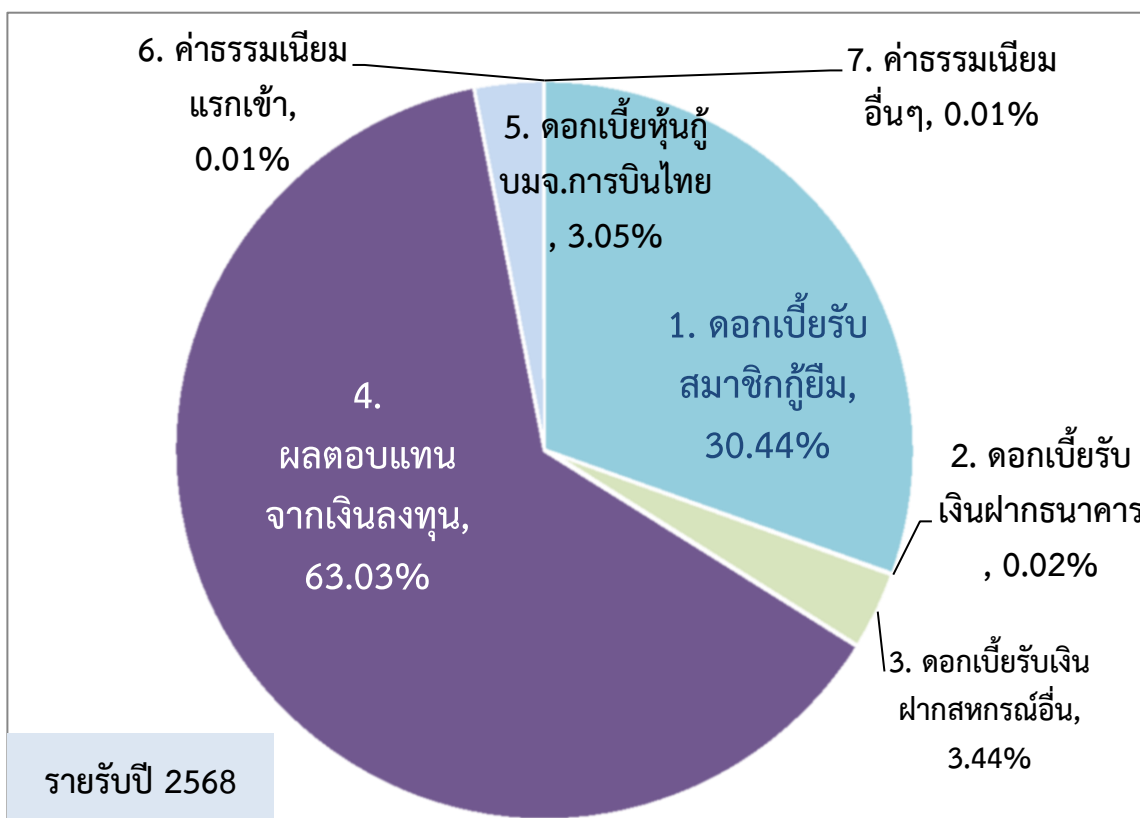

รายรับ 2568 (แบ่งตามแหล่งที่มา)

รายรับจากภายในสหกรณ์	จำนวน (บาท)	%
1. ดอกเบี้ยรับสมาชิกกู้ยืม	50,004,535.00	30.46
2. ค่าธรรมเนียมแรกเข้า	10,800.00	
3. ค่าธรรมเนียมอื่นๆ	9,551.02	
รวมรายรับจากภายใน	50,024,886.02	
รายรับจากภายนอกสหกรณ์	จำนวน	%
1. ดอกเบี้ยเงินรับฝากธนาคาร	28,970.87	69.54
2. ดอกเบี้ยเงินรับฝากสหกรณ์อื่น	5,646,995.27	
3. ผลตอบแทนการลงทุน	103,509,309.02	
4. ดอกเบี้ยหุ้นกู้ บมจ.การบินไทย	5,013,670.48	
รวมรายรับจากภายนอก	114,198,945.64	
รวมรายรับทั้งสิ้น	164,223,831.66	

เปรียบเทียบแหล่งที่มาของรายรับจากภายในและภายนอก

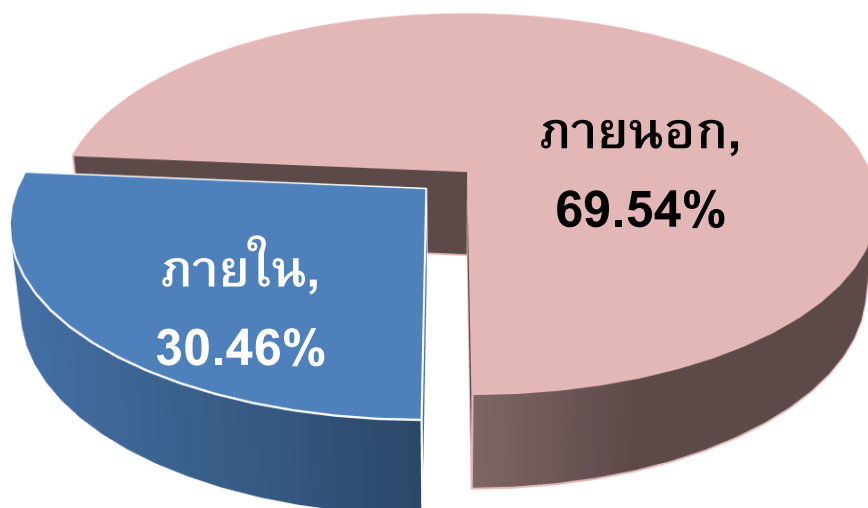

รายจ่าย 2568

รายการ	จำนวนเงิน (บาท)	คิดเป็น %
1. ดอกเบี้ยจ่ายเงินรับฝากจากสมาชิก	33,486,177.30	18.81
2. ดอกเบี้ยจ่ายเงินรับฝากจากสหกรณ์อื่น	10,080,788.17	5.66
3. ดอกเบี้ยจ่ายเงินกู้ระยะสั้น	23,151,722.38	13.01
4. ค่าเผื่อปรับมูลค่าหุ้นกู้ บมจ.การบินไทย	(95,280,637.00)	(53.54)
5. ค่าใช้จ่ายดำเนินการ	15,977,273.97	10.69
รวมรายจ่ายทั้งสิ้น	(12,584,675.18)	

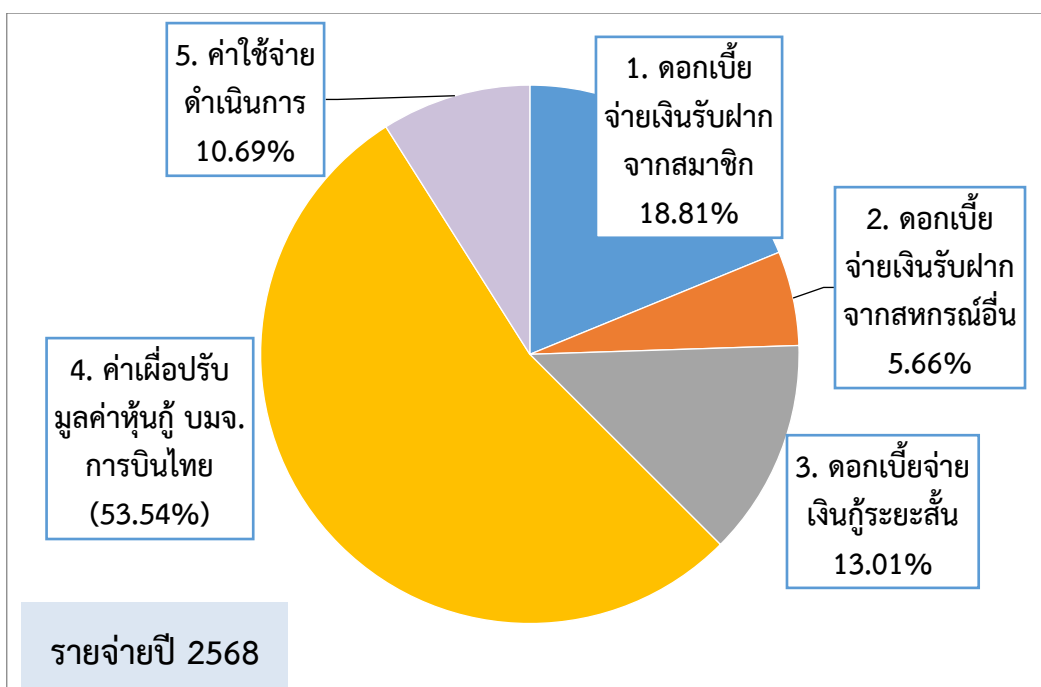

สรุปผลการดำเนินงานปี 2568

รวมรายรับทั้งสิ้น	164,223,831.66 บาท
<u>หัก</u> รายจ่ายทั้งสิ้น	<u>- 82,695,961.82 บาท</u>
<u>บวก</u> หนี้สงสัยจะสูญ - ลูกหนี้เกินความต้องการ	<u>+ 95,280,637.00 บาท</u>
กำไรสุทธิ	<u>176,808,506.84 บาท</u>

ในปี 2568 นี้ คณะกรรมการดำเนินการได้จัดสวัสดิการให้แก่สมาชิก สอ.อร. และเป็นประโยชน์ต่อสมาชิกโดยรวม ทั้งที่อยู่ในราชการและเกษียณอายุราชการไปแล้ว ซึ่งจะเป็นการให้สวัสดิการแก่สมาชิกครอบคลุมทุกช่วงอายุได้ครบถ้วนแล้ว ดังนี้

1. การประชุมของคณะกรรมการดำเนินการ สอ.อร.

คณะกรรมการดำเนินการ ได้จัดให้มีการประชุมทุกเดือนอย่างน้อยเดือนละครั้ง รวม 13 ครั้ง ซึ่งการประชุมครั้งสุดท้ายมีขึ้นเมื่อวันจันทร์ที่ 9 กุมภาพันธ์ 2569 โดยในการประชุมแต่ละครั้งได้พิจารณาตรวจสอบ และดำเนินการในเรื่องต่างๆ ได้แก่ การรับทราบผลการตรวจสอบกิจการจาก คุณฉัตรอรุณ ปานประสิทธิ์ ผู้ตรวจสอบกิจการ ฐานะการเงินประจำเดือนของ สอ.อร. พิจารณาการรับรองสมาชิกเข้าใหม่-ขาดสมาชิกภาพ พิจารณาอนุมัติให้สมาชิกเพิ่ม-ลดเงินค่าหุ้นรายเดือน พิจารณาอนุมัติเงินกู้สามัญ พิจารณาการลงทุน พิจารณาปรับปรุงและแก้ไขระเบียบต่างๆ ให้ทันสมัย ดูแลการใช้เงินทุน สาธารณประโยชน์ ทุนเพื่อการศึกษาอบรม ทุนสวัสดิการ ให้เป็นไปอย่างถูกต้อง ตลอดจนข้อคิดเห็นและแนวทางในการปรับปรุงให้ สอ.อร. มีความเจริญก้าวหน้ายิ่งขึ้น เพื่อประโยชน์ส่วนรวมของสมาชิกทุกคน

2. การใช้เงินทุนสาธารณประโยชน์

- บริจาคโดยเสด็จพระราชกุศลสภากาชาดไทย	= 5,000.00 บาท
- บริจาคถวายผ้าพระกฐินพระราชทานของกรมส่งเสริมสหกรณ์, กรมตรวจบัญชีสหกรณ์	= 2,000.00 บาท
- บริจาคถวายผ้าพระกฐินพระราชทานของชุมนุมสหกรณ์ออมทรัพย์แห่งประเทศไทย	= 1,000.00 บาท
รวมการใช้ทุนสาธารณประโยชน์ทั้งสิ้น	= 8,000.00 บาท

3. การใช้ทุนเพื่อการศึกษาอบรม

3.1 จ่ายทุนเพื่อการศึกษาแก่บุตรสมาชิก

ทุนเรียนดี

- จ่ายทุนการศึกษาบุตรสมาชิกศึกษาต่อ ม.1 จำนวน 23 ทุนๆ ละ 4,000.00 เป็นเงิน	= 92,000.00 บาท
- " " " ม.4 " 13 " " 5,000.00 " =	65,000.00 บาท
- " " " อุดมศึกษา " 18 " " 6,000.00 " =	108,000.00 บาท
รวมทุนเพื่อการศึกษา เรียนดี 54 ทุน เป็นเงิน	= 265,000.00 บาท

ทุนส่งเสริมการเรียน

- จ่ายทุนการศึกษาบุตรสมาชิกศึกษาต่อ ม.4 จำนวน 1 ทุนๆ ละ 2,500.00 เป็นเงิน	= 2,500.00 บาท
- " " ศึกษาต่ออุดมศึกษาจำนวน 3 ทุนๆ ละ 3,000.00 " =	9,000.00 บาท
รวมทุนส่งเสริมการเรียน 4 ทุน เป็นเงิน	= 11,500.00 บาท
รวมการใช้ทุนเพื่อการศึกษาทั้งสิ้น 58 ทุน เป็นเงิน	= 276,500.00 บาท

3.2 จ่ายทุนฯ เป็นค่าใช้จ่ายในการมอบทุนการศึกษาแก่บุตรสมาชิก = 12,064.00 บาท

4. การใช้ทุนสวัสดิการ ประจำปี 2568

ที่	รายการสวัสดิการ	จำนวน	
		ราย	จำนวนเงิน
1	จ่ายเงินสงเคราะห์ค่าทำศพ สมาชิกถึงแก่กรรม	35	509,750.00
2	” ” ” บิดา สมาชิก ถึงแก่กรรม	18	56,000.00
3	” ” ” มารดา สมาชิก ”	25	81,250.00
4	” ” ” คู่สมรส สมาชิก ”	5	37,500.00
5	” ” ” บุตร สมาชิก ”	1	3,750.00
6	” ” ” บิดากรรมการ ”	1	5,000.00
7	” ” ” มารดากรรมการ ”	2	10,000.00
8	จ่ายทุนสวัสดิการแก่สมาชิกประสบอุทกภัย	8	75,000.00
9	จ่ายทุนสวัสดิการแก่สมาชิกประสบภัยแผ่นดินไหว	1	10,000.00
10	จ่ายทุนสวัสดิการรับขวัญทายาทของสมาชิก	5	15,000.00
11	จ่ายทุนสวัสดิการแก่สมาชิกเกษียณอายุราชการ	73	399,000.00
12	จ่ายทุนสวัสดิการแก่ลูกแก่สมาชิกอาวุโส	800	1,191,900.00
13	จ่ายทุนสวัสดิการแก่สมาชิกที่มีบุตรพิเศษ	6	18,000.00
14	จ่ายค่ารักษาพยาบาลสมาชิก	254	360,021.85
รวมการใช้ทุนสวัสดิการทั้งสิ้น		1,234	2,772,171.85

5. รายจ่ายเงินงบประมาณประจำปี 2568 ตั้งแต่ 1 มกราคม - 31 ธันวาคม 2568

หมวดรายจ่าย	งบประมาณที่ขอตั้ง (บาท)	เบิกจ่ายแล้ว (บาท)	คงเหลือ (บาท)
<u>หมวดเงินเดือน</u>			
- เงินเดือนเจ้าหน้าที่	5,770,000.00	5,629,020.00	140,980.00
รวม	5,770,000.00	5,629,020.00	140,980.00
<u>หมวดค่าตอบแทน</u>			
- ค่าตอบแทนหน่วยงาน	20,000.00	13,700.00	6,300.00
- ค่าสนับสนุนกิจกรรม อร.	120,000.00	120,000.00	-
- ค่ารับรอง	50,000.00	48,117.50	1,882.50
- ค่าพาหนะกรรมการ	170,000.00	173,600.00	(3,600.00)
- ค่าล่วงเวลา	150,000.00	45,890.00	104,110.00
- ค่าตรวจสอบกิจการ	72,000.00	72,000.00	-
- ค่าสอบบัญชี	100,000.00	100,000.00	-
รวม	682,000.00	573,307.50	108,692.50

หมวดรายจ่าย	งบประมาณที่ขอต้ง (บาท)	เบิกจ่ายแล้ว (บาท)	คงเหลือ (บาท)
หมวดค่าใช้จ่าย			
- ค่าใช้จ่ายในการประชุมใหญ่สามัญประจำปี	1,000,000.00	985,596.00	14,404.00
- ค่าวันสถาปนาฯ สอ.อร.	40,000.00	39,482.38	517.62
- ค่าสวัสดิการเจ้าหน้าที่	180,000.00	171,204.50	8,795.50
- ค่าเงินสมทบประกันสังคม	116,000.00	124,563.00	(8,563.00)
- ค่าเงินสมทบกองทุนทดแทน	3,000.00	2,519.00	481.00
- เงินสมทบกองทุนสงเคราะห์ลูกจ้าง	4,000.00		4,000.00
- ค่าพาหนะปฏิบัติงานนอกสถานที่	35,000.00	15,736.00	19,264.00
- ค่าซ่อมแซมครุภัณฑ์	20,000.00	19,950.00	50.00
- ค่าประชาสัมพันธ์	3,000.00		3,000.00
- ค่าซ่อมบำรุงสำนักงาน	20,000.00		20,000.00
- โครงการพัฒนาบุคลากร	40,000.00		40,000.00
- โครงการสัมมนากรรมการและเจ้าหน้าที่	100,000.00	99,800.00	200.00
- โครงการฝึกอบรมและสัมมนาฝ่ายจัดการ	100,000.00	57,640.00	42,360.00
- โครงการวันอมแห่งชาติ	20,000.00	20,000.00	0.00
- ค่าดูแลระบบคอมพิวเตอร์	45,000.00	44,400.00	600.00
- ค่าพาหนะช่วยปฏิบัติงานสหกรณ์ในตำแหน่งต่างๆ	285,000.00	285,000.00	0.00
- ค่าซอฟต์แวร์รักษาความปลอดภัยโปรแกรมระบบ	40,000.00	46,480.80	(6,480.80)
- เงินอุดหนุนพัฒนาโปรแกรมระบบงานสหกรณ์	110,000.00	70,210.00	39,790.00
- ค่าจัดพิมพ์ข้อบังคับและระเบียบต่างๆ	10,000.00		10,000.00
- ค่าธรรมเนียมธนาคาร	15,000.00	14,324.00	676.00
- ค่าธรรมเนียม TMB บิซิเนส ทัช	10,000.00		10,000.00
- ค่าเช่าระบบเครือข่ายอินเทอร์เน็ต	90,000.00	73,932.31	16,067.69
- ค่าใช้จ่ายประชุมใหญ่วิสามัญ	150,000.00		150,000.00
- ค่าใช้จ่ายในการดำเนินคดี	50,000.00		50,000.00
- ค่าใช้จ่ายสำหรับส่งเสริมสมาชิกอาวุโส	2,000,000.00		2,000,000.00
- ค่าใช้จ่ายเบ็ดเตล็ด	130,000.00	72,028.19	57,971.01
รวม	4,616,000.00	2,142,866.98	2,473,133.02
หมวดค่าวัสดุ			
- เครื่องเขียนแบบพิมพ์และของใช้ฯ	100,000.00	91,101.63	8,898.37
รวม	100,000.00	91,101.63	8,898.37
หมวดครุภัณฑ์			
- ครุภัณฑ์สำนักงาน	485,000.00	365,298.00	119,702.00
รวม	485,000.00	365,298.00	119,702.00

ที่ประชุมใหญ่ ฯ รับทราบ

สมาชิกภาพ

	สมาชิกสามัญ	สมาชิกสมทบ	สมาชิกรวม
จำนวนสมาชิก ยกมา 1 ม.ค. 68	2,680 ราย	267 ราย	2,947 ราย
+ เข้าใหม่ ระหว่างปี	201 ราย	8 ราย	209 ราย
+ รับโอนจากสมาชิกสมทบมาเป็นสมาชิกสามัญ	3 ราย		
- ขาดจากสมาชิกภาพระหว่างปี	108 ราย	4 ราย	115 ราย
- โอนออกสมาชิกสมทบไปเป็นสมาชิกสามัญ		3 ราย	
คงเหลือ 31 ธ.ค. 68	2,776 ราย	268 ราย	3,044 ราย
สมาชิกเพิ่มขึ้น	97 ราย		

ทุนเรือนหุ้น

ทุนเรือนหุ้นเมื่อ 1 ม.ค. 2568	1,186,543,550.00	บาท
รับเงินค่าหุ้นระหว่างปี	44,587,400.00	บาท
ถอนเงินค่าหุ้นระหว่างปี	41,326,450.00	บาท
คงเหลือทุนเรือนหุ้นเมื่อ 31 ธ.ค.2568	1,189,804,500.00	บาท
ทุนเรือนหุ้นเพิ่มขึ้น/ (ลดลง)	3,260,950.00	บาท

เงินรับฝากจากสมาชิก

	ออมทรัพย์ (บาท)	ออมทรัพย์ พิเศษ (บาท)	ออมทรัพย์ประจำ (บาท)	รวมเงินรับฝาก (บาท)
เงินรับฝากเมื่อ 1 ม.ค. 68	622,477,392.51	788,046,104.17	40,000.00	1,410,563,496.68
บวก เงินรับฝากระหว่างปี	61,573,160.22	136,829,927.48	623,619.63	199,026,707.33
หัก ถอนเงินฝากระหว่างปี	72,794,412.07	77,402,746.40	0.00	150,197,158.47
เงินรับฝากคงเหลือ31 ธ.ค.68	611,256,140.66	847,473,285.25	663,619.63	1,459,393,045.54
ยอดเงินฝากเพิ่มขึ้น (ลดลง)	(11,221,251.85)	59,427,187.08	623,619.63	48,829,548.86

เงินรับฝากจากสหกรณ์อื่น

สหกรณ์อื่น	ยกมาต้นปี 1-ม.ค.-68	รับฝากระหว่างปี	ถอนระหว่างปี	ยอดคงเหลือ 31-ธ.ค.-68	เพิ่มขึ้น/ (ลดลง)
ชุมนุม สอ.ครุไทย	250,698,820.89	300,637,297.34	551,336,118.23	-	(250,698,820.89)
สสอท.	77,188,158.43	248,683,740.28	250,526,047.59	75,345,851.12	(1,842,307.31)
สอ.นาวิกโยธิน		80,471,575.34	50,471,575.34	30,000,000.00	30,000,000.00
สอ.พнг. ธ.ออมสิน		50,544,541.91	544,541.91	50,000,000.00	50,000,000.00
สอ.กลุ่มพรีเมียร์		20,127,397.26	127,397.26	20,000,000.00	20,000,000.00
รวม	327,886,979.32	700,464,552.13	853,005,680.33	175,345,851.12	(152,541,128.20)

การยืมเงินเพื่อการลงทุน

	<u>เงินยืม อร.</u>	<u>เงินยืม อรม. อร.</u>	<u>เงินยืม ช.น.ส.ท.</u>
เงินยืมเมื่อ 1 ม.ค. 2568	10,000,000.00	5,000,000.00	87,495,000.00
<u>บวก</u> เงินยืมระหว่างปี	-	-	239,900,000.00
<u>หัก</u> ชำระคืนเงินยืมระหว่างปี		5,000,000.00	327,395,000.00
เงินยืมคงเหลือ 31 ธ.ค. 2568	<u>10,000,000.00</u>	<u>0.00</u>	<u>0.00</u>

การขายตั๋วสัญญาใช้เงินกับธนาคารเพื่อการลงทุน

ตั๋วสัญญาใช้เงิน	ธนาคาร กรุงเทพ (ล้านบาท)	ธนาคารทหาร ไทยธนชาติ (ล้านบาท)	ธนาคาร กรุงศรีฯ (ล้านบาท)	ธนาคาร ไอซี บีซี ไทย (ล้านบาท)	รวมทั้งสิ้น (ล้านบาท)
ตั๋วสัญญาใช้เงินเมื่อ 1 ม.ค. 68	0	257	380	200	837
<u>บวก</u> ขายตั๋วสัญญาใช้เงินระหว่างปี	40	2,723	3,140	2,116	8,019
<u>หัก</u> ชำระคืน " "	40	2,691	3,265	2,116	8,112
รวมตั๋วสัญญาใช้เงินคงเหลือ 31 ธ.ค.68	0	289	255	200	744
ตั๋วสัญญาใช้เงินเพิ่มขึ้น/(ลดลง)	0	32	(125)	0	(93)

การให้เงินกู้แก่สมาชิก

	<u>สามัญ</u>	<u>ฉุกเฉิน</u>	<u>พิเศษ</u>	<u>รวมเงินให้กู้</u>
เงินให้กู้คงเหลือ 1 ม.ค. 2568	917,561,417.00	10,726,170.00	28,088,913.00	956,376,500.00
<u>บวก</u> เงินให้กู้ระหว่างปี	399,519,914.00	36,883,768.00	9,570,000.00	445,973,682.00
<u>หัก</u> รับชำระคืนระหว่างปี	410,941,545.00	36,839,224.00	2,088,176.00	449,868,945.00
เงินให้กู้คงเหลือ 31 ธ.ค. 2568	<u>906,139,786.00</u>	<u>10,770,714.00</u>	<u>35,570,737.00</u>	<u>952,481,237.00</u>
ยอดเงินให้กู้แก่สมาชิกเพิ่มขึ้น(ลดลง)	(11,421,631.00)	44,544.00	7,481,824.00	(3,895,263.00)

การลงทุนเพื่อได้รับผลตอบแทน

ที่	รายการ	ยอดยกมาต้นปี	ลงทุนระหว่างปี	ครบกำหนดระหว่างปี	คงเหลือสิ้นปี
1	หุ้นชุมนุม สอ.แห่งประเทศไทย จำกัด (ชสอ.)	220,000,000.00			220,000,000.00
2	หุ้นชุมนุมสหกรณ์ทหาร จำกัด (ช.น.ส.ท.)	153,550,000.00	4,798,000.00		158,348,000.00
3	หุ้นบริษัทสหประกันชีวิต จำกัด	50,000.00			50,000.00
4	หุ้นชุมนุมสหกรณ์กรุงเทพ จำกัด (ชสกท.)	6,000,000.00	2,000,000.00		8,000,000.00
5	หุ้นชุมนุม สอ.ครูไทย จำกัด (ชสอค.)	38,001,000.00	12,000,000.00		50,001,000.00
6	หุ้นสามัญ บมจ. การบินไทย	324,998,341.64			324,998,341.64
7	เงินฝากสหกรณ์อื่น	2,503,225.55		6,869.37	2,496,356.18
8	เงินฝากประจำ ชสอ.	152,000,000.00	2,800,000.00	140,000,000.00	14,800,000.00
9	เงินฝากออมทรัพย์พิเศษ ช.น.ส.ท.	130,000,000.00		130,000,000.00	0.00
10	เงินฝากออมทรัพย์ ช.น.ส.ท.		1,000.37		1,000.37
11	เงินฝากออมทรัพย์ประจำ ชสกท.	2,800,000.00	1,000,000.00	2,800,000.00	1,000,000.00
12	เงินฝากออมทรัพย์ ชสอค.		590,000,000.00	575,000,000.00	15,000,000.00
รวมทั้งสิ้น		1,029,902,567.19	612,599,000.37	847,806,869.37	794,694,698.19
เงินลงทุนในหุ้นกู้บริษัทต่างๆ					
1	หุ้นกู้ บมจ. CPF	300,000,000.00			300,000,000.00
2	หุ้นกู้ บมจ.ช.การช่าง	130,000,000.00			130,000,000.00
3	หุ้นกู้ บมจ.เจริญโภคภัณฑ์อาหาร	110,000,000.00			110,000,000.00
4	หุ้นกู้ บมจ.การบินไทย	334,244,699.85			334,244,699.85
5	หุ้นกู้ บมจ. IRPC เพื่อการปิโตรเลียม	100,000,000.00			100,000,000.00
6	หุ้นกู้ บมจ.บ้านปู	330,000,000.00			330,000,000.00
7	หุ้นกู้ บมจ.ไทยออยล์	50,000,000.00			50,000,000.00
8	หุ้นกู้ บมจ.อินโดรามาเวเนเจอร์	151,000,000.00			151,000,000.00
9	หุ้นกู้ บมจ.ซีพีออลล์	50,000,000.00			30,000,000.00
10	หุ้นกู้ บมจ.เป็กริมเพาเวอร์	190,000,000.00			190,000,000.00
11	หุ้นกู้ บมจ.บี ที เอส	167,000,000.00			167,000,000.00
12	หุ้นกู้ บมจ.ดีแทคไดเรเน็ท	20,000,000.00			20,000,000.00
13	หุ้นกู้ บมจ.ซี เค พี	45,000,000.00			45,000,000.00
14	หุ้นกู้ บมจ.ไมเนอร์อินเตอร์ชตริ	30,000,000.00		30,000,000.00	0.00
15	หุ้นกู้ บมจ.ศรีตรังอินแดนเนโกร	92,000,000.00			92,000,000.00
16	หุ้นกู้ บมจ.ไทยเบฟเวอเรจ	20,000,000.00			20,000,000.00
17	หุ้นกู้ บมจ.บางจากคอปอเรชั่น	70,000,000.00			70,000,000.00
18	หุ้นกู้ บมจ.กัลฟ์ เอ็นเนอร์จี ดีเวลลอปเม้นท์	45,000,000.00			45,000,000.00
19	หุ้นกู้ บมจ.โกบอล พาวเวอร์ เอนเนอจี	55,000,000.00			55,000,000.00
20	หุ้นกู้ บมจ.พีทีที พาวเวอร์ เคมิคอล	40,000,000.00			40,000,000.00
รวมทั้งสิ้น		2,329,244,699.85	0.00	30,000,000.00	2,279,244,699.85

3.2 รับทราบการรับสมาชิกเข้าใหม่และการขาดจากสมาชิกภาพ ระหว่างปี 2568

	สมาชิกสามัญ	สมาชิกสมทบ
จำนวนสมาชิก ยกมา 1 ม.ค. 68	2,680 ราย	267 ราย
+ เข้าใหม่ ระหว่างปี 2568	201 ราย	8 ราย
+ รับโอนจากสมาชิกสมทบมาเป็นสมาชิกสามัญ	3 ราย	
- ขาดจากสมาชิกภาพระหว่างปี 2568	108 ราย	4 ราย
- โอนออกสมาชิกสมทบไปเป็นสมาชิกสามัญ		3 ราย
คงเหลือ 31 ธ.ค. 68	<u>2,776</u> ราย	<u>268</u> ราย
รวมสมาชิกทั้งหมด 1 ม.ค. 2568	2,947 ราย	
เข้าใหม่ รวม	209 ราย	
ขาดสมาชิกภาพ รวม	112 ราย	
31 ธ.ค. 2568	<u>3,044</u> ราย	
สมาชิกเพิ่มขึ้น	97 ราย	

สมาชิกที่ขาดจากสมาชิกภาพในระหว่างปี 2568 มีสาเหตุต่าง ๆ ดังนี้

ลำดับ	รายการ	จำนวนสมาชิก
1.	ต้องการใช้เงิน / ลาออก	47 ราย
2.	ถึงแก่กรรม	34 ราย
3.	เกษียณอายุราชการ / ลาออก	13 ราย
4.	ลาออกจากราชการ / ลาออก	5 ราย
5.	ให้ออกจากสมาชิกเนื่องจากขาดคุณสมบัติ	5 ราย
6.	โอนไปที่อื่น	1 ราย
7.	อื่นๆ	7 ราย

รวมสมาชิกที่ขาดจากสมาชิกภาพในปี 2568 จำนวน 112 ราย

3.3 รายงานผลการดำเนินงาน

รายงานผลการดำเนินงานชุมนุมสหกรณ์ต่างๆ ที่ สหกรณ์ออมทรัพย์กรมอุทกหารเรือ จำกัด เป็นสมาชิก ดังนี้

1. ชุมนุมสหกรณ์ออมทรัพย์แห่งประเทศไทย จำกัด (ชสอ.)
2. ชุมนุมสหกรณ์ทหาร จำกัด (ช.น.ส.ท.)
3. ชุมนุมสหกรณ์ออมทรัพย์ครูไทย จำกัด (ชสอค.)
4. ชุมนุมสหกรณ์กรุงเทพ จำกัด (ชสกท.)

รายการ	ชุมนุมสหกรณ์ออมทรัพย์ แห่งประเทศไทย จำกัด (ชสอ.)	ชุมนุมสหกรณ์ ทหาร จำกัด (ช.น.ส.ท.)	ชุมนุมสหกรณ์ออม ทรัพย์ครูไทย จำกัด (ชสอค.)	ชุมนุมสหกรณ์ กรุงเทพ จำกัด (ชสกท.)
สิ้นปีทางบัญชี	31 มีนาคม	30 กันยายน	31 มีนาคม	30 กันยายน
ณ 31 ธันวาคม 2568 สอ.อร.มีทุนเรือนหุ้น(บาท)	220,000,000.00	158,348,000.00	50,001,000.00	8,000,000.00
เงินปันผล (ร้อยละ)	5.30	7.00	5.58	7.00
เงินเฉลี่ยคืน (ร้อยละ)	5.50	7.50	5.00	2.00
ผลตอบแทนระหว่างปี (บาท)	11,660,000.00	10,819,060.00	2,205,964.85	374,547.95
ณ 31 ธันวาคม 2568 สอ.อร.นำเงินไปฝาก (บาท)	14,800,000.00	ครบกำหนดแล้ว	(ระยะสั้นไม่เกิน 14 วัน) 15,000,000.00	1,000,000.00
ดอกเบี้ย (ร้อยละ)	3.50	3.20	1.15	2.50
ผลตอบแทนระหว่างปี (บาท)	3,858,323.58	1,642,680.37	96,647.95	(รอรับดอกเบี้ย เมื่อครบกำหนด 1 ปี)
ณ 31 ธันวาคม 2568 สอ.อร.มีกู้ยืม (บาท)		(เงินกู้ยืมระหว่างปี ชำระคืนหมดแล้ว)		
ดอกเบี้ย (ร้อยละ)		2.65		
ดอกเบี้ยจ่ายระหว่างปี (บาท)		1,461,870.32		

3.4 รายงานผู้ตรวจสอบกิจการประจำปี 2568

รายงานการตรวจสอบกิจการ
สหกรณ์ออมทรัพย์กรมอุทการเรือ จำกัด
สำหรับปีสิ้นสุดวันที่ 31 ธันวาคม 2568

เรียน ที่ประชุมใหญ่สหกรณ์ออมทรัพย์กรมอุทการเรือ จำกัด

ตามที่ประชุมใหญ่สามัญประจำปี 2567 เมื่อวันที่ 4 มีนาคม 2567 เลือกตั้งให้ข้าพเจ้าและคณะเป็นผู้ตรวจสอบกิจการของสหกรณ์ออมทรัพย์กรมอุทการเรือ จำกัด สำหรับปีทางบัญชีสิ้นสุดวันที่ 31 ธันวาคม 2568 ซึ่งข้าพเจ้าและคณะได้ทำการตรวจสอบและรายงานผลการตรวจสอบต่อคณะกรรมการดำเนินการเป็นประจำทุกเดือนที่เข้าตรวจสอบนั้น ข้าพเจ้าขอเสนอผลการตรวจสอบประจำปี โดยสรุปดังนี้

1. วัตถุประสงค์ของการตรวจสอบ
 - 1.1 เพื่อตรวจสอบการบริหารงานของคณะกรรมการดำเนินการ
 - 1.2 เพื่อตรวจสอบการปฏิบัติงานเกี่ยวกับการบัญชีและการควบคุมการเงิน
 - 1.3 เพื่อตรวจสอบการดำเนินงานอื่นๆ ของสหกรณ์
2. ขอบเขตการตรวจสอบ/วิธีการตรวจสอบ
 - 2.1 ตรวจสอบความถูกต้องของการบันทึกบัญชีตามเอกสารหลักฐาน
 - 2.2 ตรวจสอบการควบคุมการเงินตามระเบียบและข้อกำหนดของสหกรณ์
 - 2.3 ตรวจสอบการดำเนินงานตามวัตถุประสงค์ ข้อบังคับ ระเบียบ และมติที่ประชุม
 - 2.4 ตรวจสอบการบริหารงานของคณะกรรมการดำเนินการตามแผนงานและงบประมาณที่กำหนดไว้
3. ผลการตรวจสอบและข้อเสนอแนะ

3.1 ด้านบริหารงานทั่วไป

สหกรณ์มีการกำหนดแผนกลยุทธ์และนโยบายการดำเนินงานด้านต่าง ๆ ไว้ โดยคณะกรรมการดำเนินการได้แต่งตั้งคณะอนุกรรมการต่าง ๆ ตามข้อบังคับของสหกรณ์ ซึ่งกรรมการแต่ละคณะได้ดำเนินการตามอำนาจหน้าที่ที่ได้รับมอบหมาย และรายงานผลต่อที่ประชุมคณะกรรมการดำเนินการเพื่อพิจารณาการดำเนินงานของสหกรณ์และติดตามผลงานเป็นประจำทุกเดือน

การกำหนดระเบียบต่าง ๆ สหกรณ์มีการกำหนดระเบียบต่าง ๆ ขึ้น เพื่อถือใช้ในการปฏิบัติงานเหมาะสมกับการดำเนินธุรกิจของสหกรณ์ และมีการจัดทำคู่มือการปฏิบัติงานเป็นแนวทางในการทำงานของเจ้าหน้าที่ไว้ชัดเจน ซึ่งเจ้าหน้าที่มีความรู้ ความสามารถ ในการปฏิบัติงานตามที่ได้รับมอบหมาย

งบประมาณ สหกรณ์มีการกำหนดแผนงานประมาณรายรับและรายจ่ายประจำปี 2568 เสนอต่อที่ประชุมใหญ่สามัญประจำปีเพื่อพิจารณาอนุมัติการใช้จ่ายต่าง ๆ อยู่ภายในวงเงินที่กำหนด

3.2 ด้านการเงินการบัญชี

ด้านการเงิน

เงินสด สหกรณ์มีการกำหนดระเบียบเกี่ยวกับการเงินไว้อย่างเหมาะสม โดยมีการกำหนดระเบียบให้เก็บรักษาเงินสดได้ไม่เกินวันละ 200,000.00 บาท สิ้นปีสหกรณ์มีบัญชีเงินสดและเงินสดย่อย



คงเหลือ จำนวน 141,902.00 บาท ถูกต้อง ตรงตามบัญชีและอยู่ในวงเงินที่กำหนด ซึ่งอยู่ในความรับผิดชอบของเหรียญก การเก็บรักษาเงินสดแต่ละวันได้เก็บไว้ในตู้নিরায়เป็นไปตามระเบียบของสหกรณ์ สำหรับการบันทึกบัญชีกับการจัดทำเอกสารประกอบการบันทึกบัญชีเป็นไปอย่างถูกต้อง ครบถ้วน

เงินฝากธนาคาร ณ วันที่ 31 ธันวาคม 2568 ธนาคารทั้งสิ้น 9 บัญชี จำนวน 11,231,771.39 บาท

เงินฝากสหกรณ์อื่น ณ วันที่ 31 ธันวาคม 2568 สหกรณ์มีเงินฝากสหกรณ์อื่น จำนวน 5 แห่ง 7 บัญชี จำนวน 30,801,000.37 บาท ในวันสิ้นปีสหกรณ์มีเงินสด เงินฝากธนาคารและเงินฝากสหกรณ์อื่นเปรียบเทียบกับ ณ วันที่ 31 ธันวาคม 2567 ดังนี้

ที่	รายการ	31 ธ.ค. 2568 (บาท)	31 ธ.ค. 2567 (บาท)	เพิ่มขึ้น/(ลดลง) (บาท)	เพิ่มขึ้น/(ลดลง) ร้อยละ
1	เงินสดและเงินสดย่อย	141,902.00	130,845.00	11,057.00	8.45
2	เงินฝากธนาคาร 9 บัญชี	11,231,771.39	25,215,947.18	(13,984,175.79)	(55.46)
3	เงินฝากออมทรัพย์พิเศษ - ชุมนุมสหกรณ์ทหาร จำกัด	0.00	130,000,000.0	(130,000,000.00)	(100.00)
4	เงินฝากออมทรัพย์ - ชุมนุมสหกรณ์ทหาร จำกัด	1,000.37	0.00	1,000.37	100
5	เงินฝากประจำ-ชุมนุมสหกรณ์ออมทรัพย์แห่งประเทศไทย จำกัด (3 บัญชี)	14,800,000.00	152,000,000.00	(137,200,000.00)	(90.26)
6	เงินฝากออมทรัพย์ ชสอศ. อายุ 10 วัน	15,000,000.00	0.00	15,000,000.00	100
7	เงินฝากประจำชุมนุมสหกรณ์กรุงเทพ จำกัด	1,000,000.00	2,800,000.00	(1,800,000.00)	(64.29)
8	เงินฝากสหกรณ์เครดิตยูเนียนคลองจั่น จำกัด	2,496,356.18	2,503,225.55	(6,869.37)	(0.27)
	หัก ค่าเผื่อนเงินฝากสงสัยจะสูญ	2,496,356.18	1,188,238.20	1,308,117.98	110.09
	เงินฝากสหกรณ์เครดิตยูเนียนคลองจั่นฯ - สุทธิ	0.00	1,314,987.35	(1,314,987.35)	(100)
	รวมทั้งสิ้น	42,174,673.76	311,461,779.53	(269,287,105.77)	(86.46)

ด้านการบัญชี

สหกรณ์บันทึกบัญชีโดยใช้โปรแกรมที่พัฒนาโดยสหกรณ์ออมทรัพย์มหาวิทยาลัยสงขลานครินทร์ จำกัด การบันทึกบัญชีเป็นปัจจุบัน จากการสุ่มตัวอย่างการตรวจสอบเอกสารประกอบการบันทึกบัญชี สหกรณ์มีเอกสารประกอบการบันทึกบัญชีครบถ้วน สหกรณ์มีการพิมพ์รายงานยอดคงเหลือ ลูกหนี้ เงินกู้ เงินรับฝาก และทุนเรือนหุ้นเปรียบเทียบกับบัญชีแยกประเภทเป็นประจำทุกเดือน

สหกรณ์มีการกำหนดระเบียบ ว่าด้วย วิธีปฏิบัติในการควบคุมภายในและการรักษาความปลอดภัยด้านเทคโนโลยีสารสนเทศของสหกรณ์ พ.ศ. 2565 โดยมีการรักษาความปลอดภัยของข้อมูลและมีการสำรองข้อมูลไว้

สหกรณ์มีการบันทึกบัญชีผิดพลาดเป็นบางรายการได้มีการแจ้งให้ทราบและแก้ไขแล้วในเดือนที่เข้าตรวจสอบ

3.3 ด้านผลการดำเนินงาน

วันสิ้นปีสหกรณ์มีทุนดำเนินงานทั้งสิ้น จำนวน 4,064,613,383.40 บาท ปีก่อน จำนวน 4,277,416,939.45 บาท ลดลง จำนวน 212,803,556.05 บาท หรือลดลง ร้อยละ 4.98

ในรอบปีสหกรณ์มีรายได้ทั้งสิ้น จำนวน 259,504,468.66 บาท ค่าใช้จ่ายทั้งสิ้น จำนวน 82,695,961.82 บาท มีกำไรสุทธิประจำปี จำนวน 176,808,506.84 บาท ปีก่อน จำนวน 99,788,787.30 บาท เพิ่มขึ้น จำนวน 77,019,719.54 บาท หรือเพิ่มขึ้น ร้อยละ 77.18 เนื่องจากสหกรณ์มีรายได้จากการตั้งค่าเผื่อการด้อยค่าหุ้นกู้บริษัทการบินไทย จำกัด กลับคืน จำนวน 95,250,000.00 บาท และสหกรณ์บริหารงานมีรายได้เพิ่มขึ้นประกอบกับค่าใช้จ่ายในการดำเนินงานลดลง

3.4 ด้านสินเชื่อ (เงินให้สมาชิกกู้)

สหกรณ์กำหนดระเบียบเกี่ยวกับการให้เงินกู้แก่สมาชิกไว้ครบถ้วน เหมาะสม และมีการปฏิบัติตามระเบียบ รวมทั้งมติที่ประชุมคณะกรรมการอนุมัติเงินกู้และที่ประชุมคณะกรรมการดำเนินการ
การจัดทำเอกสารหลักฐานการกู้และการค้ำประกัน ครบถ้วน สมบูรณ์ การอนุมัติเป็นไปตามหลักเกณฑ์ที่กำหนด สหกรณ์มีการจ่ายเงินกู้ให้แก่สมาชิก การรับชำระคืน และการคำนวณดอกเบี้ยถูกต้อง ครบถ้วน เป็นไปตามระเบียบและประกาศของสหกรณ์ สิ้นปีมียอดคงเหลือถูกต้องตามบัญชีคุมยอด แยกประเภทได้ดังนี้

ประเภทเงินกู้	31 ธ.ค. 2568 (บาท)	31 ธ.ค. 2567 (บาท)	เพิ่มขึ้น/(ลดลง) (บาท)	เพิ่มขึ้น/(ลดลง) ร้อยละ
เงินให้สมาชิกกู้ ฉุกเฉิน	10,770,714.00	10,726,170.00	44,544.00	0.42
เงินให้สมาชิกกู้ สามัญ	905,001,592.00	915,637,135.00	(10,635,543.00)	(1.16)
เงินให้สมาชิกกู้ พิเศษ	35,570,737.00	28,088,913.00	7,481,824.00	26.64
รวม	951,343,043.00	954,452,218.00	(3,109,175.00)	(0.33)

สหกรณ์มีลูกหนี้สามัญค้างนาน จำนวน 1 ราย เป็นเงิน 1,138,194.00 บาท สหกรณ์ตั้งค่าเผื่อหนี้สงสัยจะสูญ จำนวน 1,138,194.00 บาท

3.5 ด้านเงินลงทุน

ณ วันที่ 31 ธันวาคม 2568 สหกรณ์มีรายละเอียดเกี่ยวกับเงินลงทุน ดังนี้

ที่	รายการ	31 ธ.ค. 2568	31 ธ.ค. 2567	เพิ่มขึ้น/(ลดลง)	เพิ่มขึ้น/(ลดลง) ร้อยละ
1	หุ้นชุมนุมสหกรณ์ออมทรัพย์แห่งประเทศไทย จำกัด	220,000,000.00	220,000,000.00	0.00	0.00
2	หุ้นชุมนุมสหกรณ์ทหาร จำกัด	158,348,000.00	153,550,000.00	4,798,000.00	3.12
3	หุ้นบริษัทสหประกันชีวิต จำกัด	50,000.00	50,000.00	0.00	0.00
4	หุ้นชุมนุมสหกรณ์กรุงเทพ จำกัด	8,000,000.00	6,000,000.00	2,000,000.00	33.33
5	หุ้นชุมนุมสหกรณ์ออมทรัพย์ครูไทย จำกัด	50,001,000.00	38,001,000.00	12,000,000.00	31.58
6	ลูกหนี้หุ้นกู้บริษัทการบินไทย จำกัด	334,244,699.85	334,244,699.85	0.00	0.00
7	หุ้นสามัญบริษัทการบินไทย จำกัด	324,998,341.64	324,998,382.31	(40.67)	(0.00)
8	เงินลงทุนตราสารหนี้(หุ้นกู้)	1,945,000,000.00	1,975,000,000.00	(30,000,000.00)	(1.52)
	รวม	3,040,642,041.49	3,051,844,082.16	(11,202,040.67)	(0.37)

การลงทุนของสหกรณ์เป็นไปตามพระราชบัญญัติสหกรณ์ พ.ศ. 2542 มาตรา 62(7) และประกาศคณะกรรมการพัฒนาการสหกรณ์แห่งชาติ เรื่อง ข้อกำหนดการฝากหรือลงทุนอย่างอื่นของสหกรณ์ มีการลงทุนในหุ้นกู้ของเอกชน หุ้นชุมนุมสหกรณ์ออมทรัพย์แห่งประเทศไทย จำกัด หุ้นชุมนุมสหกรณ์ทหาร จำกัด หุ้นชุมนุมสหกรณ์กรุงเทพ จำกัด หุ้นชุมนุมสหกรณ์ออมทรัพย์ครูไทย จำกัด และหุ้นบริษัทสหประกันชีวิต จำกัด
การจัดทำเอกสารหลักฐานประกอบการบันทึกบัญชีครบถ้วน ระหว่างปีมีรายได้จากผลตอบแทนจากเงินลงทุนจำนวน 108,522,979.50 บาท

การลงทุนในหุ้นกู้บริษัทการบินไทย จำกัด (มหาชน) ได้มีการเปลี่ยนแปลงตามคำสั่งศาลล้มละลายกลางให้ฟื้นฟูกิจการเมื่อวันที่ 14 กันยายน 2563 และเข้าสู่กระบวนการฟื้นฟูกิจการตามคำสั่งเห็นชอบด้วยตามแผนเมื่อวันที่ 15 มิถุนายน 2564 ซึ่งปัจจุบันได้มีการเปลี่ยนแปลงการชำระหนี้ใหม่เมื่อวันที่ 26 ตุลาคม 2565 ซึ่งผู้บริหารแผนของบริษัทการบินไทย จำกัด (มหาชน) ได้กำหนดมาตรการ Lock up ห้ามเจ้าหนี้

ร. ลม

ที่ได้รับหุ้นสามัญเพิ่มทุนจากการแปลงหนี้เป็นทุนขายหุ้นจนกว่าจะครบระยะเวลา 1 ปี นับจากวันที่หุ้นของการ
บินไทยกลับเข้าซื้อขายในตลาดหลักทรัพย์ฯ โดยหลังจากวันที่ครบกำหนดระยะเวลา 6 เดือน นับแต่วันที่หุ้นของ
บริษัทการบินไทย จำกัด (มหาชน) กลับเข้าซื้อขายในตลาดหลักทรัพย์ฯ จึงจะให้เจ้าหน้าที่ที่ได้รับหุ้นจากการแปลง
หนี้เป็นทุนแต่ละรายสามารถขายหุ้นในส่วนดังกล่าวของตนได้ จำนวนไม่เกินร้อยละ 25 ของจำนวนหุ้นที่ตน
ถูกห้ามขาย สหกรณ์จะได้รับดอกเบี้ยตามแผนฟื้นฟูตั้งแต่เดือนมกราคม - 31 ธันวาคม 2568 จำนวน
5,013,670.48 บาท

สืบเนื่องจากตามหนังสือของบริษัท การบินไทยฯ ที่ กบ 04/037 ลงวันที่ 17 กันยายน 2568
เรื่อง ภาระหนี้ของเจ้าหน้าที่ผู้ถือหุ้นกู้ตามแผนฟื้นฟูกิจการ และหนังสือกรมตรวจบัญชีสหกรณ์ ด่วนที่สุด ที่ กษ
0404/ว 246 ลงวันที่ 30 กันยายน 2568 เรื่อง วิธีปฏิบัติทางบัญชีสำหรับสหกรณ์ที่มีเงินลงทุนในหุ้นกู้บริษัท
การบินไทย จำกัด (มหาชน) ภายหลังจากการเปลี่ยนสถานะเป็นลูกหนี้หุ้นกู้ตามแผนฟื้นฟูกิจการ ซึ่งได้พิจารณา
ตามหนังสือของบริษัท การบินไทยฯ ดังกล่าว โดยได้ชี้แจงว่า เมื่อศาลล้มละลายกลางมีคำสั่งเห็นชอบด้วยแผน
ฟื้นฟูกิจการที่แก้ไข เมื่อวันที่ 15 มิถุนายน 2564 แล้ว ภาระหนี้ต่าง ๆ ของเจ้าหน้าที่ย่อมถูกปรับโครงสร้างหนี้
และผูกพันตามข้อกำหนดและเงื่อนไขของแผนฟื้นฟูกิจการแล้วซึ่งรวมถึงหุ้นกู้ ดังนั้น ภาระหนี้ในส่วนดังกล่าว
จึงไม่มีลักษณะเป็นหุ้นกู้อีกต่อไป ข้อกำหนดสิทธิหุ้นกู้และการทำหน้าที่ของตัวแทนผู้ถือหุ้นกู้ ตลอดจนสิทธิ
และหน้าที่ต่าง ๆ ตามสิทธิของหุ้นกู้จึงไม่มีอีกต่อไปด้วยเช่นกัน กรมตรวจบัญชีสหกรณ์จึงกำหนดวิธีปฏิบัติ
ทางบัญชีสำหรับสหกรณ์ที่มีเงินลงทุนในหุ้นกู้บริษัท การบินไทยฯ ให้สอดคล้องกับสถานการณ์ปัจจุบันของ
บริษัทการบินไทยฯ และถูกต้องตามระเบียบนายทะเบียนสหกรณ์ ว่าด้วยการบัญชีของสหกรณ์และกลุ่มเกษตรกร
พ.ศ. 2563 ดังนี้

1. ให้สหกรณ์โอนปิดบัญชีเงินลงทุน - หุ้นกู้บริษัท การบินไทยฯ ไปยังบัญชีลูกหนี้หุ้นกู้บริษัท
การบินไทยฯ ตามแผนฟื้นฟูกิจการ บันทึกบัญชี ดังนี้

เดบิต ลูกหนี้หุ้นกู้บริษัท การบินไทยฯ ตามแผนฟื้นฟูกิจการ xxx

เครดิต เงินลงทุน - หุ้นกู้บริษัท การบินไทยฯ xxx

2. ให้สหกรณ์โอนปิดบัญชีค่าเผื่อการปรับมูลค่าเงินลงทุน - หุ้นกู้บริษัท การบินไทยฯ คงเหลือ
ทั้งจำนวน โดยบันทึกไว้ในบัญชีค่าเผื่อการปรับมูลค่าเงินลงทุน - หุ้นกู้บริษัท การบินไทยฯ เกินความต้องการ
โดยแสดงไว้เป็นค่าใช้จ่ายติดวงเล็บเป็นรายการหักค่าใช้จ่ายในงบกำไรขาดทุน บันทึกบัญชี ดังนี้

เดบิต ค่าเผื่อการปรับมูลค่าเงินลงทุน - หุ้นกู้บริษัท การบินไทยฯ xxx

เครดิต ค่าเผื่อการปรับมูลค่าเงินลงทุน - หุ้นกู้บริษัท การบินไทยฯ เกินความต้องการ xxx

อนึ่ง สำหรับการประมาณการค่าเผื่อนี้สงสัยจะสูญลูกหนี้หุ้นกู้บริษัท การบินไทยฯ ตามแผนฟื้นฟู
กิจการ สหกรณ์อาจประมาณการตามหลักความระมัดระวังโดยพิจารณาสถานะทางการเงินและผลการดำเนินงาน
ของบริษัท การบินไทยฯ แต่หากบริษัท การบินไทยฯ ไม่สามารถชำระหนี้คืนให้สหกรณ์ได้ตามแผนฟื้นฟูกิจการ
สหกรณ์ต้องรับรู้หนี้สงสัยจะสูญเต็มจำนวนตามยอดเงินที่ครบกำหนดชำระทันที

3.6 ด้านหนี้สิน (เงินกู้ยืมจากภายนอก)

สหกรณ์กู้ยืมเงินจากภายนอกโดยการออกเป็นตั๋วสัญญาใช้เงินและเงินกู้ยืมระยะสั้น
ณ วันที่ 31 ธันวาคม 2568 และ 2567 มีรายละเอียดดังนี้



ที่	รายการ	31 ธ.ค.2568 (บาท)	31 ธ.ค. 2567 (บาท)	เพิ่มขึ้น/(ลดลง) (บาท)	เพิ่มขึ้น/(ลดลง) ร้อยละ
1	ตัวสัญญาใช้เงิน 3 ธนาคาร	744,000,000.00	837,000,000.00	(93,000,000.00)	(11.11)
2	กรมอุทหาเรือ	10,000,000.00	10,000,000.00	0.00	0.00
3	อุราชนาวิมิตตลอดยุค กรมอุทหาเรือ	0.00	5,000,000.00	(5,000,000.00)	(100)
4	ชุมนุมสหกรณ์ทหาร 4 ส.	0.00	87,495,000.00	(87,495,000.00)	(100)
	รวม	754,000,000.00	939,495,000.00	(185,495,000.00)	(19.74)

3.7 ด้านการรับฝากเงิน

สหกรณ์มีการรับฝากเงินจากสมาชิกและสหกรณ์อื่น และกำหนดระเบียบไว้ครบถ้วน มีเอกสารหลักฐานประกอบการบันทึกบัญชีฝาก - ถอน เรียบร้อยครบถ้วน สรุปรายละเอียดได้ ดังนี้

ที่	ประเภทบัญชี	31 ธ.ค. 2568 (บาท)	31 ธ.ค. 2567 (บาท)	เพิ่มขึ้น/(ลดลง) (บาท)	เพิ่มขึ้น/(ลดลง) ร้อยละ
	เงินรับฝากจากสมาชิก				
1	เงินรับฝากออมทรัพย์	611,256,140.66	622,477,392.51	(11,221,251.85)	(1.80)
2	เงินรับฝากออมทรัพย์พิเศษ	847,473,285.25	788,046,104.17	59,427,181.08	7.54
3	เงินรับฝากประจำ 24 เดือน	663,619.63	40,000.00	623,619.63	15.59 เท่า
	รวม	1,459,393,045.54	1,410,563,496.68	48,829,548.86	3.46
	เงินรับฝากจากสหกรณ์อื่น				
1	เงินรับฝากออมทรัพย์พิเศษ ชุมนุมฯ สอ.ครูไทย จำกัด	0.00	250,698,820.89	(250,698,820.89)	(100)
2	เงินรับฝากออมทรัพย์พิเศษ สอ.พนักงาน ธ.อมสิน	50,000,000.00	0.00	50,000,000.00	100
3	เงินรับฝากออมทรัพย์พิเศษ สอ.นย. จำกัด	30,000,000.00	0.00	30,000,000.00	100
4	เงินรับฝากออมทรัพย์พิเศษ สอ.กลุ่มบริษัทพรีเมียร์ จำกัด	20,000,000.00	0.00	20,000,000.00	100
5	เงินรับฝากออมทรัพย์พิเศษ สมาคมฉาบปังกิจา 2 บัญชี	75,345,851.12	77,188,158.43	(1,842,307.31)	(2.39)
	รวม	175,345,851.12	327,886,979.32	(152,541,128.20)	(46.52)
	รวมทั้งสิ้น	1,634,738,896.66	1,738,450,476.00	(103,711,579.34)	(5.97)

3.8 ด้านทุนของสหกรณ์

สหกรณ์บริหารงานมีรายการเคลื่อนไหวของสมาชิกคงเหลือวันสิ้นปีทั้งสิ้น จำนวน 3,044 ราย แยกได้ดังนี้

รายการ	สมาชิกสามัญ	สมาชิกสมทบ	รวม
ยกมาต้นปี (1 ม.ค. 2568)	2,680	267	2,947
+ เข้าระหว่างปี	201	8	209
+ รับโอนจากสมาชิกสมทบ	3		3
- ออกระหว่างปี	108	4	112
- โอนจากสมาชิกสมทบไปเป็นสมาชิกสามัญ		3	3
คงเหลือสิ้นปี (31 ธันวาคม 2568)	2,776	268	3,044

ว. Lom

การรับสมัครสมาชิกและการฟื้นฟูสภาพสมาชิก มีการอนุมัติจากที่ประชุม คณะกรรมการดำเนินการและเป็นไปตามข้อบังคับและระเบียบกำหนด

➤ **ทุนเรือนหุ้น**

ระหว่างปีสหกรณ์มีการเคลื่อนไหวของการสะสมหุ้นของสมาชิก ดังนี้

ทุนเรือนหุ้น ยกมา (1 มกราคม 2568)	1,186,543,550.00 บาท
บวก เพิ่มระหว่างปี	44,587,400.00 บาท
หัก ลดระหว่างปี	<u>41,326,450.00 บาท</u>
คงเหลือ (31 ธันวาคม 2568)	<u>1,189,804,500.00 บาท</u>

การเก็บค่าหุ้นและการจ่ายคืนหุ้นเป็นไปตามข้อบังคับและระเบียบสหกรณ์กำหนด ทุนเรือนหุ้นเพิ่มขึ้นจากปีก่อน จำนวน 3,260,950.00 ล้านบาท หรือเพิ่มขึ้นร้อยละ 0.27

➤ **ทุนสะสมตามข้อบังคับ ระเบียบและอื่น ๆ**

การจ่ายทุนสะสมตามข้อบังคับต่าง ๆ เป็นไปตามวัตถุประสงค์แห่งทุนและระเบียบ ที่สหกรณ์กำหนดไว้และได้รับการอนุมัติจากที่ประชุมคณะกรรมการ

สรุปรายการทุนสะสมตามข้อบังคับต่าง ๆ คงเหลือ ดังนี้

ประเภท	31 ธันวาคม 2568 (บาท)	31 ธันวาคม 2567 (บาท)	เพิ่มขึ้น/(ลดลง) (บาท)	เพิ่มขึ้น/(ลดลง) ร้อยละ
ทุนรักษาระดับอัตราเงินปันผล	7,458,620.40	3,079,620.40	4,379,000.00	1.42 เท่า
ทุนสาธารณประโยชน์	1,645,213.00	853,213.00	792,000.00	92.83
ทุนเพื่อการศึกษาอบรม	314,076.85	501,240.85	(187,164.00)	(37.34)
ทุนสวัสดิการสมาชิก	2,571,041.62	340,463.47	2,230,578.15	6.55 เท่า
ทุนเพื่อการจัดตั้งสำนักงาน	410,593.67	733,198.67	(322,605.00)	(44.00)
กองทุนช่วยเหลือผู้ค้าประกัน	5,876,386.79	5,792,671.01	83,715.78	1.45
รวม	18,275,932.33	11,300,407.40	6,975,524.93	61.73

3.9 การบริหารด้านสภาพคล่อง

ด้านเงินทุนหมุนเวียน

สหกรณ์มีอัตราส่วนทุนหมุนเวียนในปีบัญชี 2568 อัตรา 0.10 เท่า ปี 2567 อัตรา 0.19 เท่า แสดงว่า ปี 2568 สหกรณ์มีสภาพคล่องทางการเงินหรือความสามารถในการชำระหนี้ระยะสั้นของสหกรณ์ได้น้อยกว่าปี 2567 แต่เมื่อเทียบกับอัตราส่วนของ Peer Group ตามมาตรฐานของกรมตรวจบัญชีสหกรณ์ 0.43 เท่า แสดงว่าสหกรณ์มีสภาพคล่องทางการเงินน้อยกว่ามาตรฐานกำหนด

ทั้งนี้ ขึ้นอยู่ฐานะทางการเงินและการบริหารจัดการเงินทุนของสหกรณ์ให้เป็นไปอย่างมีประสิทธิภาพและเหมาะสมกับสถานการณ์ของสหกรณ์นั้น ๆ

ด้านการดำรงสินทรัพย์สภาพคล่อง

สหกรณ์มีการดำรงสินทรัพย์สภาพคล่องเป็นไปตามกฎกระทรวงว่าด้วย การดำรงสินทรัพย์



สภาพคล่องของสหกรณ์ พ.ศ. 2550 กำหนดให้สหกรณ์ต้องดำรงสินทรัพย์สภาพคล่องในแต่ละเดือนไม่ต่ำกว่าร้อยละหนึ่งและไม่เกินร้อยละสิบของยอดเงินฝากทั้งหมด ระหว่างปีสหกรณ์ดำรงสินทรัพย์สภาพคล่องเป็นไปตามกฎกระทรวงกำหนด ซึ่งหากสหกรณ์ดำรงสินทรัพย์สภาพคล่องไว้มากทำให้เกิดหลักประกันที่มั่นคงแก่ผู้ให้นำเงินมาฝากและการดำเนินงานของสหกรณ์ ในทางกลับกันหากสหกรณ์ดำรงสินทรัพย์สภาพคล่องไว้น้อยจะทำให้สหกรณ์ไม่ได้นำสินทรัพย์ไปบริหารงานก่อให้เกิดรายได้เพิ่มขึ้น

3.10 ข้อสังเกตและข้อเสนอแนะ

ระหว่างปีมีข้อสังเกตเป็นบางประการ ได้แจ้งให้สหกรณ์ทราบและสหกรณ์ได้ดำเนินการแก้ไขเรียบร้อยแล้วระหว่างเดือนที่เข้าตรวจสอบ

การบริหารงานของสหกรณ์ควรพิจารณาการบริหารเงินทุนหมุนเวียนโดยอำนวยการประกอบกันแก่สมาชิกเป็นอันดับแรกซึ่งเป็นไปตามวัตถุประสงค์ในการจัดตั้งสหกรณ์ สหกรณ์มีเงินทุนหมุนเวียนเหลือนำไปลงทุนตามกฎหมายกำหนดเพื่อก่อให้เกิดรายได้ ดังนี้

1. กรณีลงทุนกับสหกรณ์อื่นควรมีการติดตามเกี่ยวกับการบริหารงานและฐานะการเงินของสหกรณ์นั้น ๆ อย่างใกล้ชิดทุกสิ้นปีว่าสหกรณ์ดังกล่าวบริหารงานมีความเสี่ยงส่งผลกระทบต่อเงินทุนที่สหกรณ์นำเงินไปลงทุนหรือไม่

2. กรณีนำเงินไปลงทุนในตราสารหนี้ต่าง ๆ (หุ้นกู้) สหกรณ์ควรมีความรู้หรือศึกษาหาความรู้ด้านการลงทุนดังกล่าว เนื่องจากการลงทุนในตลาดหลักทรัพย์มีปัจจัยภายนอกมากกระทบทำให้มีภาวะผันผวนตลอดเวลา หากมีการเฝ้าระวังในการบริหารงานเงินทุนของสหกรณ์อย่างใกล้ชิด สหกรณ์สามารถแก้ไขปัญหาได้อย่างทันเหตุการณ์จะไม่ประสบปัญหาค่าใช้จ่ายทางบัญชี ซึ่งส่งผลต่อกำไรสุทธิของสหกรณ์ในภายหน้าได้

อนึ่ง ในการเข้าตรวจสอบกิจการและการเข้าร่วมประชุมคณะกรรมการดำเนินงานประจำทุกเดือน ต้องขอขอบคุณคณะกรรมการ ท่านที่ปรึกษา และเจ้าหน้าที่ทุกท่าน ที่อำนวยความสะดวกในด้านต่างๆ เป็นอย่างดีเสมอมา จนทำให้บรรลุผลการตรวจสอบกิจการตามแผนงานที่กำหนดไว้

จึงเรียนมาเพื่อโปรดทราบ



(นางสาวฉัตรอรุณ ปานประสิทธิ์)

ผู้ตรวจสอบกิจการ

เลขที่ 20/27 หมู่ที่ 9 ตำบลบางพิง

อำเภอพระประแดง จังหวัดสมุทรปราการ 10130

โทร. 098 - 252 - 9165

วันที่ 11 กุมภาพันธ์ 2569

3.5 ความก้าวหน้าการฟื้นฟูกิจการของ บริษัท การบินไทย จำกัด (มหาชน)

การดำเนินการของ สอ.อร. และการปรับโครงสร้างทุน (ปี 2567-2568)

ตามมติที่ประชุมใหญ่วิสามัญของ สอ.อร. เมื่อวันที่ 1 พฤศจิกายน 2567 สหกรณ์ฯ ได้ดำเนินการแปลงหนี้เดิมและดอกเบี้ยตั้งพักเป็นหุ้นสามัญ เพื่อปรับโครงสร้างทุนตามแผนฟื้นฟูกิจการ โดยมีสาระสำคัญดังนี้

- 1.ราคาแปลงหนี้เป็นทุน 2.5452 บาทต่อหุ้น
 - 2.การใช้สิทธิของ สอ.อร. ได้รับจัดสรรหุ้นสามัญรวมทั้งสิ้น 127,690,689 หุ้น (คิดเป็นมูลค่า 324,998,341.64 บาท)
 - 3.หุ้นกู้คงเหลือ สอ.อร. ยังคงถือหุ้นกู้ในส่วนที่ไม่ได้แปลงเป็นทุนอีกจำนวน 334,244,699.85 บาท เพื่อรับดอกเบี้ยตามแผนฟื้นฟูต่อไป
 - 4.ผลตอบแทน ในปี 2568 สอ.อร. ได้รับดอกเบี้ยจากหุ้นกู้แล้วจำนวน 5,013,670.48 บาท
- เงื่อนไขการขาย** หุ้นสามัญที่ได้รับมีเงื่อนไขห้ามขาย (Lock-up) เป็นเวลา 1 ปี นับจากวันที่กลับเข้าซื้อขายในตลาดหลักทรัพย์ โดยสามารถขายได้ 25% เมื่อครบกำหนด 6 เดือนแรก

คำวินิจฉัยของศาลล้มละลายกลาง

เมื่อวันที่ 21 มกราคม 2568 ศาลล้มละลายกลางได้มีคำสั่งสำคัญเกี่ยวกับการแก้ไขแผนฟื้นฟูฯ ดังนี้

- 1.การลดทุน (Par Value) ศาลฯ วินิจฉัยว่าผู้บริหารแผนมีอำนาจในการลดมูลค่าหุ้นที่ตราไว้ (Par) จาก 10 บาท เป็นจำนวนที่เหมาะสมได้เองตามที่กฎหมายให้อำนาจอยู่แล้ว เพื่อล้างขาดทุนสะสมและจ่ายเงินปันผล โดยไม่กระทบสิทธิของเจ้าหนี้
- 2.คณะผู้บริหารแผน ศาลฯ ไม่อนุมัติการเพิ่มผู้บริหารแผนอีก 2 คน เนื่องจากเห็นว่าผู้บริหารเดิม 3 คน (นายปิยสวัสดิ์ อัมระนันทน์, นายชาญศิลป์ ตรีนุชกร และนายพรชัย ชิวระเวช) ดำเนินงานได้ดีตามแผนและไม่มี ความบกพร่อง การเพิ่มคนจะสร้างความยุ่งยากและเพิ่มค่าใช้จ่ายโดยไม่จำเป็น

สถานการณ์ปัจจุบันและการกลับเข้าซื้อขาย (ข้อมูลล่าสุด กุมภาพันธ์ 2569)

การบินไทย (THAI) ได้ประสบความสำเร็จในการออกจากแผนฟื้นฟูกิจการเมื่อวันที่ 16 มิถุนายน 2568 และกลับเข้าสู่การซื้อขายในตลาดหลักทรัพย์แห่งประเทศไทย (SET) อีกครั้งเมื่อวันที่ 4 สิงหาคม 2568 โดยมีลำดับเหตุการณ์สำคัญดังนี้

- 1.ราคาแปลงหนี้เป็นทุน สหกรณ์เจ้าหนี้รวมถึง สอ.อร. ได้รับการจัดสรรหุ้นสามัญที่ราคาต้นทุน 2.5452 บาทต่อหุ้น
- 2.การเคลื่อนไหวของราคา ตั้งแต่กลับเข้าซื้อขาย ราคาหุ้น THAI ปรับตัวขึ้นอย่างต่อเนื่อง สะท้อนถึงความเชื่อมั่นในผลการดำเนินงานที่แข็งแกร่ง โดย ณ วันที่ 2 กุมภาพันธ์ 2569 ราคาหุ้นล่าสุดเคลื่อนไหว อยู่ที่ประมาณ 7.30 - 7.35 บาท

3. ผลตอบแทนทางบัญชี ราคาตลาดปัจจุบันสูงกว่าราคาต้นทุนการแปลงหนี้ของสหกรณ์ฯ มากกว่า 2.8 เท่า (กำไรกว่า 180% หากคิดตามมูลค่าตลาด)

4. การปลดล็อกหุ้น (Silent Period) 3 กุมภาพันธ์ 2569 เป็นวันแรกที่หุ้นที่ได้รับการจัดสรรจากการแปลงหนี้เป็นทุนจำนวน 25% ของทั้งหมด (ประมาณ 6,600 ล้านหุ้นในตลาดรวม) พันกำหนดระยะเวลาห้ามขาย (Lock-up period) และสามารถเริ่มขายทำกำไรได้

5. วันที่ 4 กุมภาพันธ์ 2569 เป็นวันสำคัญที่หุ้นจำนวน 6,600 ล้านหุ้น (ซึ่งรวมถึงหุ้นที่ สอ.อ. ถืออยู่ 25%) พันกำหนดระยะเวลาห้ามขาย และสามารถเริ่มทำการซื้อขายในตลาดหลักทรัพย์ได้เป็นวันแรก

6. มาตรการลดผลกระทบ ตลาดมีความกังวลถึงแรงขายทำกำไรจากเจ้าหน้าที่ต้นทุนต่ำ แต่ปัจจุบันราคาหุ้นได้สะท้อนปัจจัยดังกล่าวไปแล้ว โดยซื้อขายที่ระดับ P/E ปี 2569 เพียงประมาณ 8 เท่า

จุดยืนร่วมของ สอ.อ. และพันธมิตรสหกรณ์

เมื่อวันที่ 30 มกราคม 2569 สอ.อ. พร้อมด้วยสหกรณ์พันธมิตร 87 แห่ง นำโดย สหกรณ์ออมทรัพย์ การไฟฟ้าฝ่ายผลิตแห่งประเทศไทย จำกัด (สอ.กฟผ.) ซึ่งรวมตัวกันในนาม "กลุ่มสหกรณ์ออมทรัพย์พันธมิตร" (ถือหุ้นรวม 12.46%) ได้ร่วมลงนามบันทึกข้อตกลง (MOU) ประกาศจุดยืน "ไม่ขายหุ้นการบินไทยทันทีหลังพ้นระยะเวลาห้ามขาย" ด้วยเหตุผลดังนี้

ความเชื่อมั่นในปัจจัยพื้นฐาน มั่นใจในศักยภาพการทำกำไรและการขยายตัวของการบินไทยในระยะยาว รักษาสมดุลราคา เพื่อไม่ให้ส่งผลกระทบต่อเสถียรภาพของราคาหุ้นและบรรยากาศการลงทุนในตลาด การบริหารจัดการแบบรวมศูนย์ หากมีการขายในอนาคต จะดำเนินการผ่านคณะกรรมการประสานงานร่วมกัน เพื่อให้เป็นไปอย่างโปร่งใสและยุติธรรมต่อสมาชิก

วิเคราะห์แนวโน้มราคาหุ้นในปี 2569

นักวิเคราะห์จากบริษัทหลักทรัพย์ชั้นนำ มีมุมมองเชิงบวกต่อแนวโน้มราคาหุ้น THAI โดยมีรายละเอียดที่สมาชิกควรทราบดังนี้

1. ราคาเป้าหมาย (Target Price) ประเมินราคาเป้าหมายปี 2569 ไว้ที่ 13.30 บาท และบางส่วน ประเมินในช่วง 7.70 - 10.40 บาท

2. กำไรที่เติบโต คาดการณ์กำไรจากการดำเนินงานหลักในปี 2569 จะขยับตัวสูงขึ้นเป็น 33,595 ล้านบาท ต่อเนื่องจากปี 2568 ที่คาดว่าจะทำได้ 31,934 ล้านบาท

3. กลยุทธ์การขยายตัว ปัจจัยสนับสนุนหลักมาจากแผนการรับเครื่องบินใหม่รุ่น A321 NEO เข้ามาเสริมทัพ เพื่อรองรับการขยายเส้นทางบินในภูมิภาคเอเชียที่มีความต้องการสูง

4. โอกาสการจ่ายเงินปันผล มีการประเมินว่าหากบริษัทมีกำไรสะสมเป็นบวกและกระแสเงินสดแข็งแกร่ง อาจพิจารณาจ่ายเงินปันผลได้ที่ประมาณ 0.30 บาทต่อหุ้น ซึ่งสำหรับ สอ.อ. ที่มีต้นทุนต่ำ จะคิดเป็นอัตราผลตอบแทนเงินปันผล (Dividend Yield) สูงถึง 10%

3.6 การเป็นศูนย์ประสานงานของสมาคมฌาปนกิจสงเคราะห์สมาชิกสหกรณ์ ออมทรัพย์ทหาร (สสอท.) และสมาคมฌาปนกิจสงเคราะห์สหกรณ์สมาชิก ของชุมนุมสหกรณ์ออมทรัพย์แห่งประเทศไทย (สส.ชสอ.)

●สมาคมฌาปนกิจสงเคราะห์สมาชิกสหกรณ์ออมทรัพย์ทหาร (สสอท.) ก่อตั้งเมื่อวันที่ 14 กุมภาพันธ์ 2554 โดยมีวัตถุประสงค์เพื่อเป็นสวัสดิการสำหรับบุคลากรสังกัดทหาร 3 เหล่าทัพ โดยสหกรณ์ออมทรัพย์กรมอุทการเรือ จำกัด (สอ.อร.) เป็นศูนย์ประสานงานลำดับที่ 001 ของ สสอท. เมื่อวันที่ 22 มีนาคม 2554

▶ด้านสมาชิกภาพ สมาชิกของ สอ.อร.ไปเป็นสมาชิกของ สสอท.

ณ 1 มกราคม 2568	มีจำนวน	1,389 ราย
ระหว่างปี 2568		
- รับเข้าใหม่		43 ราย
- รับโอนย้ายเข้า		1 ราย
- หัก ลาออก/พ้นสภาพ		15 ราย
- หัก โอนย้ายออก		1 ราย
- เสียชีวิต (รายละเอียดตาม ผนวก ข)		<u>16</u> ราย
ณ 31 ธันวาคม 2568	คงเหลือสมาชิก	<u>1,401</u> ราย

●สมาคมฌาปนกิจสงเคราะห์สหกรณ์สมาชิกของชุมนุมสหกรณ์ออมทรัพย์แห่งประเทศไทย (สส.ชสอ.) ก่อตั้งเมื่อวันที่ 14 กุมภาพันธ์ 2554 สหกรณ์ออมทรัพย์กรมอุทการเรือ จำกัด (สอ.อร.) เป็นศูนย์ประสานงานลำดับที่ 00002 ของ สส.ชสอ. เมื่อวันที่ 31 มีนาคม 2554

▶ด้านสมาชิกภาพ สมาชิกของ สอ.อร.ไปเป็นสมาชิกของ สส.ชสอ.

ณ 1 มกราคม 2568	มีจำนวน	296 ราย
ระหว่างปี 2568		
- รับเข้าใหม่		6 ราย
- รับโอนย้ายเข้า		2 ราย
- หัก ลาออก / พ้นสภาพ		5 ราย
- เสียชีวิต (รายละเอียดตาม ผนวก ข)		<u>0</u> ราย
ณ 31 ธันวาคม 2568	คงเหลือสมาชิก	<u>299</u> ราย

ที่ประชุมใหญ่ฯ

3.7 ข้อมูลการถูกร้องทุกข์กล่าวโทษ การถูกดำเนินคดี การถูกร้องเรียน และถูกลงโทษของสหกรณ์ ปี 2568

ด้วยกฎกระทรวง การดำเนินงานและการกำกับดูแลสหกรณ์ออมทรัพย์และสหกรณ์เครดิตยูเนียน พ.ศ.2565 หมวด 4 การกำกับดูแลด้านธรรมาภิบาลของสหกรณ์ ข้อ 14 (2) บัญญัติให้ “ในการประชุมใหญ่นอกจากเรื่องแจ้งให้ที่ประชุมใหญ่ทราบเป็นปกติแล้ว สหกรณ์ต้องแจ้งให้ที่ประชุมใหญ่ทราบในเรื่องข้อมูลการถูกร้องทุกข์กล่าวโทษ การถูกดำเนินคดี การถูกร้องเรียน และถูกลงโทษของสหกรณ์ในรอบปีบัญชีที่ผ่านมา พร้อมทั้งแผนหรือแนวทางการป้องกันไม่ให้ถูกร้องทุกข์กล่าวโทษ ถูกดำเนินคดี ถูกร้องเรียนและถูกลงโทษในเรื่องดังกล่าวอีก”

ในรอบปีบัญชี 2568 ที่ผ่านมา “ไม่มี” การถูกร้องทุกข์กล่าวโทษ การถูกดำเนินคดี และถูกลงโทษของสหกรณ์

จึงขอเสนอที่ประชุมเพื่อกรณาทราบ

ที่ประชุมใหญ่ฯ

3.8 ผลประโยชน์และค่าตอบแทนกรรมการ ผู้จัดการ ผู้มีอำนาจในการจัดการและ ที่ปรึกษาของสหกรณ์ที่ได้รับจากสหกรณ์ในปี 2568

ด้วยกฎกระทรวง การดำเนินงานและการกำกับดูแลสหกรณ์ออมทรัพย์และสหกรณ์เครดิตยูเนียน พ.ศ.2565 หมวด 4 การกำกับดูแลด้านธรรมาภิบาลของสหกรณ์ ข้อ 14 (1) บัญญัติให้ “ในการประชุมใหญ่นอกจากเรื่องแจ้งให้ที่ประชุมใหญ่ทราบเป็นปกติแล้ว สหกรณ์ต้องแจ้งให้ที่ประชุมใหญ่ทราบในเรื่องผลประโยชน์และค่าตอบแทนที่กรรมการ ผู้จัดการ ผู้มีอำนาจในการจัดการของสหกรณ์ที่ได้รับจากสหกรณ์นั้นในรอบปีบัญชีที่ผ่านมา โดยให้สหกรณ์แสดงรายละเอียดดังกล่าวเป็นรายบุคคลในรายงานประจำปี”

ในปี 2568 ที่ผ่านมา กรรมการ ผู้จัดการ ผู้มีอำนาจในการจัดการของสหกรณ์ ที่ได้รับผลประโยชน์และค่าตอบแทนจากสหกรณ์เป็นรายบุคคล ดังมีรายละเอียดตาม ผผนวก ค

จึงขอเสนอที่ประชุมเพื่อกรณาทราบ

ที่ประชุมใหญ่ฯ

3.9 แผนบริหารความเสี่ยง

ด้วยกฎกระทรวง การดำเนินงานและการกำกับดูแลสหกรณ์ออมทรัพย์และสหกรณ์ เจริญเติบโต พ.ศ. 2564 ให้คณะกรรมการดำเนินการควรต้องจัดให้มีนโยบายและกระบวนการบริหารความเสี่ยงด้านต่างๆ ของสหกรณ์ โดยอย่างน้อยจะต้องครอบคลุมถึงความเสี่ยงด้านสินเชื่อการลงทุน สภาพคล่อง และปฏิบัติการ รวมทั้งจัดให้มีการทบทวนนโยบายและกระบวนการบริหารความเสี่ยงอย่างสม่ำเสมอ พร้อมทั้งรายงานผลการดำเนินการดังกล่าวให้ที่ประชุมใหญ่ทราบ

คณะกรรมการดำเนินการสหกรณ์ออมทรัพย์กรมอุทการเรือ จำกัด ชุดที่ 69 ได้เล็งเห็นถึงความสำคัญของการบริหารจัดการความเสี่ยงตามหลักวิชาการ จึงได้ตั้งคณะทำงานบริหารความเสี่ยงขึ้น เพื่อศึกษาหลักวิชาการบริหารความเสี่ยง รวมทั้งได้วิเคราะห์ปัจจัยสภาพแวดล้อม กำหนดนโยบายการบริหารความเสี่ยงของ สอ.อร. กำหนดแนวทางปฏิบัติในการบริหารความเสี่ยงและอื่นๆ เพื่อให้การดำเนินงานของ สอ.อร. มีความเสี่ยงในระดับที่ยอมรับได้

จึงขอเสนอที่ประชุมใหญ่เพื่อทราบ



Scan QR Code

เพื่ออ่านแผนบริหารความเสี่ยง

ที่ประชุมใหญ่ฯ

ระเบียบวาระที่ 4

เรื่องเสนอเพื่อพิจารณา

- 4.1 อนุมัติงบประมาณการเงินและงบกำไรขาดทุนประจำปี 2568
- 4.2 อนุมัติการจัดสรรกำไรสุทธิประจำปี 2568
- 4.3 อนุมัตินโยบายและแผนเกี่ยวกับการฝาก การลงทุน การกู้ยืม และการค้าประกันประจำปี 2569
- 4.4 อนุมัติแผนงานและงบประมาณรายจ่ายประจำปี 2569
- 4.5 อนุมัติวงเงินการกู้ยืมหรือค้าประกันของสหกรณ์ประจำปี 2569
- 4.6 คัดเลือกผู้ตรวจสอบกิจการ ประจำปี 2569
- 4.7 คัดเลือกผู้สอบบัญชีรับอนุญาต ประจำปี 2569
- 4.8 เลือกตั้งคณะกรรมการดำเนินการ ประจำปี 2569
- 4.9 การลงทุนของสหกรณ์ ประจำปี 2569
- 4.10 อนุมัติการนำเงินไปฝากหรือลงทุนที่บริหารโดยกองทุนส่วนบุคคล
- 4.11 โอนเงินรอจ่ายคืนค้างจ่ายเข้าเป็นทุนสำรองของ สอ.อร.
- 4.12 แก้ไขข้อบังคับ สอ.อร.
- 4.13 แผนกลยุทธ์

4.1 อนุมัติงบประมาณการเงินและงบกำไรขาดทุน ประจำปี 2568



หนังสือรับรองของสทกรรม

วันที่ 9 กุมภาพันธ์ 2569

เรียน นางสุไบดำ ใจดี

หนังสือรับรองฉบับนี้ให้ไว้เพื่อประโยชน์ของท่านในการตรวจสอบงบการเงินของสหกรณ์ออมทรัพย์กรมอุตุนิยมวิทยา จำกัด สำหรับปีสิ้นสุดวันที่ 31 ธันวาคม 2568 เพื่อแสดงความเห็นว่างบการเงินดังกล่าวแสดงฐานะการเงิน ณ วันที่ 31 ธันวาคม 2568 และผลการดำเนินงานสำหรับปีสิ้นสุดวันเดียวกันของสหกรณ์ออมทรัพย์กรมอุตุนิยมวิทยา จำกัด โดยถูกต้องตามที่ควรในสาระสำคัญตามระเบียบที่นายทะเบียนสหกรณ์กำหนดหรือไม่

ข้าพเจ้าเป็นผู้รับผิดชอบในการจัดให้มีการจัดการที่มีประสิทธิภาพ เพื่อให้การดำเนินงานของสหกรณ์เป็นไปตามกฎหมายสหกรณ์ ระเบียบ ข้อบังคับที่เกี่ยวข้อง

ข้าพเจ้าขอรับรองรายละเอียดเกี่ยวกับงบการเงินที่ท่านตรวจสอบตามที่ข้าพเจ้าทราบและคิดว่าควรจะเป็นดังต่อไปนี้

1. งบการเงิน

1.1 ข้าพเจ้าเป็นผู้รับผิดชอบในการจัดทำงบการเงิน โดยถูกต้องตามที่ควรในสาระสำคัญตามระเบียบที่นายทะเบียนสหกรณ์กำหนด

1.2 งบการเงินไม่มีการแสดงข้อมูลที่ขัดต่อข้อเท็จจริงอันเป็นสาระสำคัญ ซึ่งรวมถึงการละเว้นการแสดงรายการและข้อมูลต่าง ๆ

1.3 ข้อสมมติที่สำคัญที่สหกรณ์ใช้ในการประมาณการทางบัญชีมีความสมเหตุสมผล

1.4 รายการหรือข้อมูลดังต่อไปนี้มีการบันทึกหรือเปิดเผยไว้อย่างเพียงพอและเหมาะสมในงบการเงิน เช่น รายการธุรกิจที่มีกับสาขาของสหกรณ์หรือบุคคลอื่น ข้อตกลงกับสถาบันการเงินเกี่ยวกับ ภาระผูกพันเงินฝาก หรือข้อจำกัดการใช้เงินกู้ สินทรัพย์ที่ใช้เป็นหลักประกัน

1.5 เหตุการณ์ภายหลังวันที่ในงบการเงินที่ระเบียบนายทะเบียนสหกรณ์กำหนดให้ปรับปรุงหรือเปิดเผยได้ปรับปรุงหรือเปิดเผยแล้ว

1.6 ผลของการไม่แก้ไขข้อมูลที่ขัดต่อข้อเท็จจริงไม่มีสาระสำคัญ ข้อสังเกต ทั่งต่อเฉพาะรายการหรือโดยรวมต่องบการเงิน รายการของข้อมูลที่ขัดต่อข้อเท็จจริงที่ไม่แก้ไขได้จัดทำเป็นเอกสารแนบของหนังสือรับรองนี้

1.7 ไม่มีรายการผิดปกติที่เกี่ยวข้องกับการกระทำของคณะกรรมการดำเนินการหรือเจ้าหน้าที่ ของสหกรณ์ ผู้ซึ่งมีหน้าที่สำคัญเกี่ยวกับระบบบัญชีและระบบการควบคุมภายใน หรือรายการผิดปกติที่มีผลกระทบอย่าง เป็นสาระสำคัญต่องบการเงิน

1.8 สหกรณ์มีกรรมสิทธิ์ในสินทรัพย์ทั้งหมดอย่างถูกต้องตามกฎหมายและไม่มีภาระผูกพันหรือข้อผูกมัดใด ๆ ในสินทรัพย์ของสหกรณ์ เว้นแต่ที่ได้เปิดเผยไว้ในหมายเหตุประกอบงบการเงิน

1.9 สหกรณ์ได้บันทึกหรือเปิดเผยรายการหนี้สินทั้งหมดของสหกรณ์ ทั้งที่เกิดขึ้นแล้วและอาจเกิดขึ้น ในภายหน้าไว้อย่างเหมาะสม รวมทั้งได้มีการเปิดเผยไว้ในหมายเหตุประกอบงบการเงินเกี่ยวกับหลักประกันทั้งหมดที่ สหกรณ์ให้แก่บุคคลที่สาม นอกจากนี้สหกรณ์ไม่มีคดีฟ้องร้องอื่นและไม่มีคดีที่คาดว่าจะเกิดขึ้น

1.10 นอกจากเรื่องที่ยื่นฟ้องในหมายเหตุประกอบงบการเงินแล้ว ไม่มีเหตุการณ์ใดเกิดขึ้นหรือไม่ ปรากฏข้อเท็จจริงใดที่มีผลกระทบต่องบการเงินอย่างมีสาระสำคัญ ซึ่งต้องนำมาปรับปรุงงบการเงิน หรือเปิดเผยใน หมายเหตุประกอบงบการเงินอีก

2. การให้ข้อมูล

ข้าพเจ้าได้จัดเอกสารหลักฐานและข้อมูลดังต่อไปนี้ให้ท่านตรวจสอบครบถ้วนแล้ว คือ

2.1 บันทึกรายการทุกรายการในบัญชี เอกสารหลักฐานประกอบรายการบัญชี และข้อมูลอื่นที่ เกี่ยวข้องทั้งหมด

2.2 รายงานการประชุมคณะกรรมการดำเนินการและรายงานการประชุมใหญ่สามัญประจำปี

2.3 ข้อมูลอื่นที่ท่านขอจากข้าพเจ้าเพื่อวัตถุประสงค์ของการตรวจสอบ

2.4 เข้าถึงบุคคลในสหกรณ์ที่ท่านระบุว่าจำเป็นในการได้มาซึ่งหลักฐานการสอบบัญชีอย่างไม่จำกัด

2.5 สหกรณ์ได้ปฏิบัติตามเงื่อนไขของสัญญาทั้งหมดซึ่งหากไม่ปฏิบัติตามอาจมีผลกระทบอย่างมี สาระสำคัญต่องบการเงิน นอกจากนี้สหกรณ์ได้ปฏิบัติตามระเบียบและข้อกำหนดของหน่วยงานราชการหรือหน่วยงาน ที่กำกับดูแล ซึ่งหากไม่ปฏิบัติตามอาจมีผลกระทบอย่างมีสาระสำคัญต่องบการเงิน

2.6 สหกรณ์ได้เปิดเผยข้อมูลทั้งหมดที่เป็นผลจากการประเมินความเสี่ยงเรื่องการทุจริตที่มีผลต่องบ การเงินที่ขัดต่อข้อเท็จจริงอันเป็นสาระสำคัญ

2.7 สหกรณ์ได้เปิดเผยข้อมูลทุกอย่าง ซึ่งเกี่ยวข้องกับการทุจริตหรือสงสัยว่าจะทุจริตที่สหกรณ์ ทราบและที่มีผลกระทบต่อสหกรณ์ โดยเกี่ยวข้องกับคณะกรรมการดำเนินการสหกรณ์ เจ้าหน้าที่สหกรณ์ที่มีบทบาท สำคัญเกี่ยวกับการควบคุมภายใน หรือบุคคลอื่น ซึ่งการทุจริตมีผลกระทบอย่างมีสาระสำคัญต่องบการเงิน

2.8 สหกรณ์ไม่ได้รับหนังสือแจ้งจากหน่วยงานราชการอันมีผลต่องบการเงิน เพราะมิได้ปฏิบัติตาม กฎหมายหรือข้อบังคับ ซึ่งรวมถึงการถูกเรียกชดเชย หรือถูกประเมินภาษีอากร หรือมีหนี้สินที่อาจเกิดขึ้นในภายหน้า ซึ่งควรจะได้นำมาพิจารณาเปิดเผยในหมายเหตุประกอบงบการเงิน หรือใช้เป็นหลักเกณฑ์ในการตั้งสำรองค่าเสียหายที่ อาจเกิดขึ้น

ขอแสดงความนับถือ

พลเรือโท

(อภิธรรมย์ เงินบำรุง)

ประธานกรรมการ

นาวาเอก

(พลกฤษณ์ เมฆขุนทด)

ผู้จัดการ

รายงานผลการตรวจสอบบัญชี
สหกรณ์ออมทรัพย์กรมอุทการเรือจำกัด
จังหวัดกรุงเทพมหานคร
สำหรับปีสิ้นสุดวันที่ 31 ธันวาคม 2568

เสนอ อธิบดีกรมตรวจบัญชีสหกรณ์

ตามที่อธิบดีกรมตรวจบัญชีสหกรณ์ได้แต่งตั้งให้ข้าพเจ้าเป็นผู้สอบบัญชีสหกรณ์ออมทรัพย์กรมอุทการเรือ จำกัด สำหรับปีสิ้นสุดวันที่ 31 ธันวาคม 2568 นั้น ข้าพเจ้าได้ตรวจสอบงบการเงินและแสดงความคิดเห็นในรายงานของผู้สอบบัญชีอย่างไม่มีเงื่อนไข ลงวันที่ 9 กุมภาพันธ์ 2569 นั้น

ข้าพเจ้าขอเสนอผลการตรวจสอบบัญชี ดังต่อไปนี้

1. ข้อสังเกตที่พบจากการตรวจสอบ เกี่ยวกับจุดอ่อนของการควบคุมภายใน

1.1 ด้านการบริหารจัดการทั่วไป

1.1.1 สถานภาพทั่วไปของสหกรณ์

สหกรณ์จดทะเบียนเมื่อวันที่ 10 กันยายน 2499 ณ วันสิ้นปี มีสมาชิกจำนวน 3,044 คน เพิ่มขึ้นจากปีก่อน 97 คน มีทุนดำเนินงานทั้งสิ้น 4,064,613,383.40 บาท ลดลงจากปีก่อน 212,803,556.05 บาท หรือลดลงร้อยละ 4.98 ในรอบปีสหกรณ์มีการดำเนินธุรกิจ 3 ด้าน ปริมาณธุรกิจรวมทั้งสิ้น 1,363,508,869.46 บาท ผลการดำเนินงานมีผลกำไรสุทธิ จำนวน 176,808,506.84 บาท ปีก่อนสหกรณ์มีกำไรสุทธิ จำนวน 99,788,787.30 บาท

1.1.2 การควบคุมภายในด้านการปฏิบัติการและการบริหารงาน

- สหกรณ์มีเจ้าหน้าที่ 17 คน ประกอบด้วยข้าราชการทหาร ซึ่งได้รับความอนุเคราะห์จากหน่วยงานต้นสังกัดของกรมอุทการเรือ จำนวน 4 นาย ได้มอบหมายให้ทำหน้าที่เป็นผู้จัดการของสหกรณ์ 1 นาย รองผู้จัดการ 1 นาย และทำหน้าที่เป็นนายทหารการเงินของสหกรณ์อีก จำนวน 2 นาย โดยมีคำสั่งของผู้บังคับบัญชา แต่งตั้งและมอบหมายให้รับผิดชอบเป็นการเฉพาะ มีฝ่ายบริหารทั่วไปและธุรการ ฝ่ายการเงินและลงทุน ฝ่ายสินเชื่อ ฝ่ายบัญชี ฝ่ายทะเบียนและข้อมูล รวมทั้งเจ้าหน้าที่สาขาของสหกรณ์ จำนวน 2 สาขา ได้แก่เจ้าหน้าที่สาขาสมูทปรากการ และเจ้าหน้าที่สาขาสัตหีบ สหกรณ์มีการแบ่งแยกหน้าที่และความรับผิดชอบของเจ้าหน้าที่ชัดเจน และสามารถปฏิบัติงานได้ตามที่ได้แบ่งแยกหน้าที่ไว้

- สหกรณ์กำหนดระเบียบว่าด้วยการรับ-จ่ายและเก็บรักษาเงิน โดยกำหนดวงเงินในการเก็บรักษาไว้ไม่เกินวันละ 200,000.00 บาท อยู่ในความรับผิดชอบของเหรียญก สหกรณ์มีการถือเงินสดในมือเป็นไปตามระเบียบที่กำหนด

- สหกรณ์มีการกำหนดระบบการควบคุมภายในไว้เหมาะสมกับการดำเนินงานและลักษณะการดำเนินธุรกิจ โดยใช้แผนงานและงบประมาณซึ่งที่ประชุมใหญ่อนุมัติไว้เป็นเป้าหมายในการปฏิบัติงาน ในระหว่างปี สหกรณ์ได้กำหนดแผนงานประมาณการรายรับทั้งสิ้น 155,070,000.00 บาท ผลการปฏิบัติงานมีรายรับทั้งสิ้น 164,223,831.66 บาท สูงกว่าเป้าหมายที่กำหนด 9.15 ล้านบาท ด้านการรับฝากเงิน สหกรณ์ได้จัดทำแผนประมาณการรับฝากเงินทั้งสิ้น 600 ล้านบาท สหกรณ์ได้บริการรับฝากเงินทั้งสมาชิก สหกรณ์อื่น และอื่น ๆ รวมทั้งสิ้น 899.49 ล้านบาท และลงทุนถือหุ้นในชุมนุมสหกรณ์ต่าง ๆ วางแผนไว้ 200 ล้านบาท สหกรณ์ได้ลงทุนในระหว่างปี

จำนวน 18.80 ล้านบาท การใช้จ่ายเงิน ค่าใช้จ่ายในการดำเนินการเกินวงเงินที่รับอนุมัติจากที่ประชุมใหญ่ โดยค่าใช้จ่ายที่เกินกว่าวงเงินที่ได้รับอนุมัติเป็นค่าใช้จ่ายเกี่ยวกับเจ้าหน้าที่ และค่าใช้จ่ายในการประชุมใหญ่ เป็นต้น สหกรณ์ควรจะได้ควบคุมค่าใช้จ่ายต่าง ๆ ให้อยู่ภายในวงเงินที่ได้รับอนุมัติ

- สหกรณ์มีการเลือกตั้งผู้ตรวจสอบกิจการจากที่ประชุมใหญ่ ซึ่งข้อบังคับสหกรณ์กำหนดให้ สหกรณ์ต้องจัดให้มีผู้ตรวจสอบกิจการจำนวน 1 คน โดยผู้ตรวจสอบกิจการได้เข้าตรวจสอบกิจการ และได้ให้คำแนะนำ แก่คณะกรรมการเป็นลายลักษณ์อักษร เป็นไปตามระเบียบนายทะเบียนสหกรณ์ว่าด้วยการตรวจสอบกิจการ ที่ กำหนดให้ผู้ตรวจสอบกิจการจะต้องมีการตรวจสอบการบริหารงานของคณะกรรมการดำเนินการ และการปฏิบัติงาน ด้านต่างๆ ของฝ่ายจัดการให้ เป็นไปตามระเบียบและข้อบังคับของสหกรณ์

- ผลการประเมินคุณภาพสหกรณ์ ตามหลักเกณฑ์ที่กรมตรวจบัญชีสหกรณ์กำหนด ปรากฏว่า สหกรณ์มีชั้นคุณภาพการควบคุมภายในอยู่ในระดับ “ดีมาก” ซึ่งแสดงให้เห็นศักยภาพของคณะกรรมการดำเนินการใน การสร้างกระบวนการปฏิบัติงาน การควบคุมและติดตามการปฏิบัติงานที่เหมาะสมตามระบบการควบคุมภายในที่ดี รวมทั้งบุคลากรของสหกรณ์ได้มีการนำกระบวนการดังกล่าวไปปฏิบัติให้บรรลุวัตถุประสงค์ที่กำหนดไว้อย่างมี ประสิทธิภาพ

1.2 ด้านการดำเนินธุรกิจ

ในรอบปีสหกรณ์มีการดำเนินธุรกิจ 3 ด้าน ปริมาณธุรกิจรวมทั้งสิ้น 1,363,508,869.46 บาท ประกอบด้วย การให้เงินกู้ยืมแก่สมาชิก จำนวน 445,219,610.00 บาท ให้บริการรับฝากเงินจากสมาชิกและสหกรณ์ อื่น และอื่น ๆ จำนวน 899,491,259.46 บาท และลงทุนถือหุ้นในชุมนุมสหกรณ์ฯ ซึ่งเป็นเงินลงทุนระยะยาวที่ไม่อยู่ใน ความต้องการของตลาด จำนวน 18,798,000.00 บาท ผลการดำเนินงานมีผลกำไรสุทธิ จำนวน 176,808,506.84 บาท คิดเป็นร้อยละ 107.68 ของรายได้ดอกเบี้ยและผลตอบแทนจากเงินลงทุน ปีก่อนสหกรณ์มีกำไรสุทธิ จำนวน 99,788,787.30 บาท คิดเป็นร้อยละ 51.93 ของรายได้ดอกเบี้ยและผลตอบแทนจากเงินลงทุนเพิ่มขึ้นจากปีก่อนจำนวน 77,019,719.54 บาท

1.3 ด้านการเงินการบัญชี

สหกรณ์ได้นำโปรแกรมระบบบัญชีซึ่งพัฒนาโดยสหกรณ์ออมทรัพย์มหาวิทยาลัยสงขลานครินทร์ จำกัด มาช่วยในการบันทึกจัดเก็บข้อมูลและประมวลผลข้อมูลได้แก่ ระบบสมาชิกและหุ้น ระบบเงินให้กู้ ระบบเงินรับฝาก รวมทั้งบัญชีแยกประเภท พร้อมทั้งออกรายงานงบทดลอง งบการเงิน พร้อมรายละเอียด และสหกรณ์ได้ปฏิบัติตาม ระเบียบว่าด้วยมาตรฐานขั้นต่ำสำหรับสหกรณ์ที่ใช้ระบบงานคอมพิวเตอร์อย่างเคร่งครัด มีการสำรองข้อมูลไว้ทุกวัน โดยการเก็บรักษาข้อมูลสำรองแยกจากกัน ทั้งภายในสหกรณ์ และภายนอกสหกรณ์ตามระเบียบที่กำหนด ในส่วนของ รายงานเงินสดรับ เงินสดจ่ายประจำวัน สหกรณ์ได้พิมพ์ออกมาทุกสิ้นวัน แล้วเก็บรวบรวมไว้ในแต่ละวันจนถึงวันสิ้นปี ทางบัญชี ในส่วนของบัญชีแยกประเภททั่วไป สหกรณ์มีเอกสารประกอบการบันทึกบัญชีเป็นไปอย่างถูกต้องพอถือใช้เป็นหลักฐานในการจัดทำงบการเงิน

การจัดทำและนำเสนองบการเงิน สหกรณ์มีการบันทึกบัญชีเป็นไปโดยถูกต้องครบถ้วน มีเอกสาร หลักฐานประกอบการบันทึกบัญชีครบถ้วนสามารถจัดทำงบการเงินโดยถูกต้อง

2. ผลการวิเคราะห์ความเสี่ยงทางการเงิน

2.1 ความเพียงพอของเงินทุนต่อความเสี่ยง

ทุนของสหกรณ์	1,654,378,855.54	บาท	40.70 %
เงินกู้ยืมระยะสั้นและตัวสัญญาใช้เงิน	754,000,000.00	บาท	18.55 %
เงินรับฝากจากสมาชิก	1,459,393,045.54	บาท	35.91 %
เงินรับฝากจากสหกรณ์อื่นและอื่นๆ	175,345,851.12	บาท	4.31 %
หนี้สินอื่น	<u>21,495,631.20</u>	บาท	0.53 %
รวมทุนดำเนินงานทั้งสิ้น	<u>4,064,613,383.40</u>	บาท	

สหกรณ์มีทุนดำเนินงานทั้งสิ้น จำนวน 4,064,613,383.40 บาท ลดลงจากปีก่อน 212,803,556.05 บาท หรือลดลงร้อยละ 4.98 ทุนดำเนินงานดังกล่าวได้มาจากเงินทุนภายในของสหกรณ์ร้อยละ 77.14 ซึ่งในจำนวนนี้ ส่วนใหญ่เป็นทุนของสหกรณ์เองร้อยละ 40.70 รองลงมาเป็นเงินรับฝากจากสมาชิกร้อยละ 35.91 เงินสำรองบำเหน็จเจ้าหน้าที่และอื่น ๆ ร้อยละ 0.53 เป็นเงินทุนจากภายนอกร้อยละ 22.86 อันได้แก่เงินกู้ยืมระยะสั้นและตัวสัญญาใช้เงินร้อยละ 18.55 เงินรับฝากจากสหกรณ์อื่นและอื่น ๆ ร้อยละ 4.31 ดังนั้น จะเห็นได้ว่าเงินทุนที่สหกรณ์นำมาใช้ในการดำเนินธุรกิจยังคงใช้ทุนภายในของสหกรณ์เองเป็นหลัก และมีสัดส่วนมากกว่าเงินรับฝากจากสมาชิกและเงินกู้ยืม

ผลการจัดขนาดสหกรณ์ของกรมตรวจบัญชีสหกรณ์ สหกรณ์มีขนาดใหญ่พิเศษ

สำหรับอัตราส่วนทางการเงินของสหกรณ์ในการวัดความเพียงพอของเงินทุน วิเคราะห์ได้ ดังนี้

	ปี 2568		ปี 2567		Peer group 2567	
อัตราส่วนหนี้สินต่อทุน (เท่า)	1.46	เท่า	1.71	เท่า	1.19	เท่า
อัตรากาเรเติบโตของทุนสหกรณ์ (%)	4.72	%	2.49	%	3.24	%
อัตรากาเรเติบโตของหนี้สิน (%)	(10.65)	%	(19.34)	%	4.85	%
อัตราผลตอบแทนต่อส่วนของทุน (%)	10.93	%	6.39	%	6.47	%
อัตราทุนสำรองต่อสินทรัพย์	0.06	เท่า	0.06	เท่า	0.05	เท่า

2.1.1 อัตราส่วนหนี้สินต่อทุน สหกรณ์มีอัตราส่วนหนี้สินต่อทุน 1.46 เท่า ปีก่อน 1.71 เท่า และเมื่อเทียบกับอัตราส่วนเฉลี่ย (Peer Group) ของสหกรณ์ออมทรัพย์ ปี 2567 ซึ่งเท่ากับ 1.19 เท่า สหกรณ์มีอัตราส่วนหนี้สินต่อทุนต่ำกว่าปีก่อนแต่สูงกว่าอัตราส่วนเฉลี่ย (Peer group 2567) หากสหกรณ์มีความประสงค์จะก่อหนี้เพิ่มเติมเพื่อนำมาบริหารงานจึงควรมีความระมัดระวัง เนื่องจากทุนของสหกรณ์ไม่สามารถคุ้มครองหนี้สินได้ทั้งหมด และหากพิจารณาส่วนประกอบของหนี้สินแล้วพบว่าหนี้สินส่วนใหญ่เป็นเงินรับฝากจากสมาชิกซึ่งจะจ่ายคืนเมื่อทวงถามร้อยละ 35.91 ของหนี้สินและทุนทั้งสิ้น รองลงมาเป็นเงินกู้ยืมระยะสั้นและตัวสัญญาใช้เงินซึ่งต้องชำระภายใน 1 ปี ร้อยละ 18.55 หากสหกรณ์ยังมีความสามารถในการจ่ายผลตอบแทนต่อเงินรับฝากในอัตราที่สมาชิกยังคงมีความพอใจอยู่รวมทั้งสมาชิกยังคงเชื่อมั่นและศรัทธาต่อสหกรณ์ เชื่อมั่นต่อความโปร่งใสในการบริหารงานของสหกรณ์ จึงมีโอกาสน้อยที่สมาชิกจะมาถอนเงินฝากในคราวเดียวกันทีละมาก ๆ กัน ดังนั้น สหกรณ์ควรบริหารด้านการรับฝากเงินจากสมาชิกเพื่อป้องกันการถอนเงินฝากจากสมาชิกในคราวเดียวกันทีละมาก ๆ ซึ่งอาจส่งผลกระทบต่อสภาพคล่องทางการเงิน และเมื่อนำอัตราส่วนหนี้สินต่อทุนมาเทียบเคียงกับอัตราส่วนมาตรฐานทางการเงินสำหรับสหกรณ์

ออมทรัพย์ที่จัดทำโดยกรมตรวจบัญชีสหกรณ์ (CFSAWS:ss version 2) ซึ่งแบ่งระดับออกเป็น 3 ระดับ คือ ดี พอใช้ และควรปรับปรุง แล้ว พบว่าอยู่ในระดับ “ควรปรับปรุง” (อัตรามากกว่า 1.00 เท่า)

2.1.2 อัตราการเติบโตของสหกรณ์และอัตราการเติบโตของหนี้ สหกรณ์มีอัตราการเติบโตของทุนของสหกรณ์ปีปัจจุบันร้อยละ 4.72 ส่วนใหญ่เป็นการเติบโตจากทุนสำรอง และกำไรสุทธิประจำปีที่ยังไม่ได้จัดสรร ในปีก่อนมีอัตราการเติบโตร้อยละ 2.49 เมื่อเทียบกับอัตราส่วนเฉลี่ย (Peer Group) ที่มีอัตราเพิ่มขึ้นร้อยละ 3.24 แสดงให้เห็นว่าสมาชิกของสหกรณ์เริ่มมีความเชื่อมั่นต่อสหกรณ์เพิ่มขึ้นจึงได้มีการสะสมหุ้นเพิ่มขึ้นอย่างต่อเนื่องจากปีก่อน ๆ

สำหรับอัตราการเติบโตของหนี้ ในปีปัจจุบันมีอัตราลดลงร้อยละ 10.65 ปีก่อนมีอัตราการลดลงร้อยละ 19.34 เมื่อเทียบกับอัตราส่วนเฉลี่ย (Peer Group) ที่มีอัตราเพิ่มขึ้นร้อยละ 4.85 จะเห็นได้ว่าสหกรณ์มีการลดลงของหนี้ต่อเนื่องจากปีก่อน เนื่องจากนโยบายไม่ก่อหนี้เพิ่ม และการไถ่ถอนหุ้นกู้ที่ครบกำหนดเพื่อนำมาชำระหนี้ระยะสั้น เพื่อลดต้นทุนดอกเบี้ยจ่ายเงินกู้ยืมระยะสั้นและตัวสัญญาใช้เงินที่มีอัตราดอกเบี้ยสูงกว่าเงินรับฝาก

2.1.3 อัตราผลตอบแทนต่อส่วนของทุน สหกรณ์มีอัตราผลตอบแทนต่อส่วนของทุนปีปัจจุบันร้อยละ 10.93 ปีก่อนร้อยละ 6.39 และเมื่อเทียบกับอัตราส่วนเฉลี่ย (Peer Group) ซึ่งเท่ากับร้อยละ 6.47 แสดงว่าสหกรณ์สามารถพัฒนากลยุทธ์เพื่อวางแผนการบริหารส่วนของทุนได้อย่างเหมาะสมกับขนาดของสหกรณ์ ทำให้อัตราผลตอบแทนต่อส่วนของทุนสูงกว่าอัตราส่วนเฉลี่ย (Peer Group)

2.1.4 อัตราส่วนทุนสำรองต่อสินทรัพย์ สหกรณ์มีอัตราส่วนทุนสำรองต่อสินทรัพย์ ปีปัจจุบันเท่ากับ 0.06 เท่า เท่ากับปีก่อน และเทียบกับอัตราส่วนเฉลี่ย (Peer Group) เท่ากับ 0.05 เท่า แสดงให้เห็นว่าสหกรณ์มีอัตราส่วนของทุนสำรองต่อสินทรัพย์สูงกว่าอัตราส่วนเฉลี่ย เมื่อนำอัตราส่วนทุนสำรองต่อสินทรัพย์มาเทียบเคียงกับอัตราส่วนมาตรฐานทางการเงินสำหรับสหกรณ์ออมทรัพย์ที่จัดทำโดยกรมตรวจบัญชีสหกรณ์ (CFSAWS:ss version 2) พบว่าอยู่ในระดับ “พอใช้” (อัตราส่วน 0.04-0.10) ดังนั้น สหกรณ์ควรจัดสรรกำไรสุทธิเข้าเป็นทุนสำรองเพิ่มขึ้นเพื่อช่วยเสริมสร้างให้สหกรณ์มีความเข้มแข็งของเงินทุนสามารถเป็นเกราะป้องกันรองรับผลกระทบที่เกิดจากภาวะธุรกิจและการเงินที่จะส่งผลกระทบต่อความมั่นคงทางการเงินของสหกรณ์ รวมทั้งทุนสำรองเป็นต้นทุนทางการเงินที่ไม่ต้องจ่ายผลตอบแทน

2.2 คุณภาพของสินทรัพย์ เงินทุนที่สหกรณ์ได้มาส่วนใหญ่จะนำไปลงทุนสินทรัพย์ไม่หมุนเวียน ร้อยละ 93.92 ของสินทรัพย์ทั้งสิ้น ส่วนใหญ่เป็นเงินลงทุนระยะยาว ร้อยละ 65.99 รองลงมาเป็นลูกหนี้เงินให้กู้ระยะยาว ร้อยละ 19.70 อันเป็นสินทรัพย์ที่ก่อให้เกิดรายได้หลักของสหกรณ์ ที่เหลือเป็นลูกหนี้หุ้นกู้บริษัท การบินไทยฯ ตามแผนฟื้นฟูกิจการร้อยละ 8.22 เครื่องใช้สำนักงาน และอื่น ๆ ร้อยละ 0.01 ส่วนที่เหลืออีกร้อยละ 6.08 ลงทุนในสินทรัพย์หมุนเวียน ซึ่งส่วนใหญ่เป็นลูกหนี้เงินให้กู้ยืมระยะสั้นและดอกเบี้ยค้างรับร้อยละ 3.74 รองลงมาเป็นเงินลงทุนระยะสั้นร้อยละ 0.86 เงินฝากสหกรณ์อื่น ร้อยละ 0.76 เป็นเงินสดและเงินฝากธนาคารร้อยละ 0.28 และอื่น ๆ ร้อยละ 0.44 ดังนั้น ความเสี่ยงในการบริหารสินทรัพย์ส่วนใหญ่ จะอยู่ที่การบริหารลูกหนี้เงินให้กู้ยืมให้สามารถชำระหนี้ได้ตามกำหนด รวมทั้งการบริหารเงินลงทุนให้ได้ผลตอบแทนในอัตราที่สูงกว่าต้นทุนดอกเบี้ยจ่ายที่ได้กู้มาเพื่อซื้อหน่วยลงทุนเหล่านี้

สำหรับอัตราส่วนทางการเงินของสหกรณ์ในการวัดคุณภาพของสินทรัพย์ วิเคราะห์ได้ ดังนี้

	ปี 2568		ปี 2567		Peer group 2567
อัตราหมุนของสินทรัพย์	0.04	รอบ	0.04	รอบ	0.05 รอบ
อัตราผลตอบแทนต่อสินทรัพย์	4.24	%	2.18	%	2.97 %
อัตรากาเรเดิตของสินทรัพย์	(4.98)	%	(12.45)	%	4.11 %

2.2.1 อัตราผลตอบแทนต่อสินทรัพย์ สหกรณ์มีอัตราผลตอบแทนต่อสินทรัพย์ ปีปัจจุบันร้อยละ 4.24 ปีก่อนร้อยละ 2.18 เมื่อเปรียบเทียบกับอัตราส่วนเฉลี่ย (Peer Group) ซึ่งเท่ากับร้อยละ 2.97 พบว่าสหกรณ์มีอัตราผลตอบแทนต่อสินทรัพย์สูงกว่าอัตราส่วนเฉลี่ยและสูงกว่าปีก่อน และเมื่อเทียบเคียงกับอัตราส่วนมาตรฐาน (CFSAWS:ss) จะอยู่ในเกณฑ์ "ดี" (มากกว่าร้อยละ 4.00) แสดงว่าสินทรัพย์ที่สหกรณ์ได้นำไปลงทุนสามารถสร้างผลตอบแทนได้เต็มประสิทธิภาพ

2.2.2 อัตรากาเรเดิตของสินทรัพย์ สหกรณ์มีอัตรากาเรเดิตของสินทรัพย์ ปีปัจจุบันร้อยละ 4.98 ต่ำกว่าปีก่อน ที่มีอัตรากาเรเดิตร้อยละ 12.45 และเมื่อเทียบกับอัตราส่วนเฉลี่ย (Peer Group) ซึ่งมีอัตรากาเรเดิตร้อยละ 4.11 แสดงให้เห็นว่าสหกรณ์มีอัตรากาเรเดิตของสินทรัพย์อย่างต่อเนื่อง จากการที่สหกรณ์นำเงินฝากสหกรณ์อื่นไปชำระหนี้เงินกู้ยืมระยะสั้นและตัวสัญญาใช้เงิน และหากพิจารณาสินทรัพย์ที่ลดลงจากปีก่อนจำนวนมากก็จะเป็นเงินฝากสหกรณ์อื่น ที่ลดลงจากปีก่อน 253,998,999.63 บาท

2.3 ขีดความสามารถในการบริหาร

	ปี 2568		ปี 2567		Peer group 2567
อัตรากาเรเดิตของธุรกิจ	(0.50)	%	45.83	%	3.15 %

สหกรณ์ดำเนินธุรกิจ 3 ด้าน มีมูลค่าธุรกิจปีปัจจุบันรวมทั้งสิ้น 1,363.51 ล้านบาท หรือ 113.63 ล้านบาทต่อเดือน ประกอบด้วย ธุรกิจรับฝากเงิน ซึ่งมีมูลค่าธุรกิจสูงสุด จำนวน 899.49 ล้านบาท เฉลี่ยต่อเดือน 74.96 ล้านบาท ธุรกิจสินเชื่อ 445.22 ล้านบาท เฉลี่ยต่อเดือน 37.10 ล้านบาท และเงินลงทุน จำนวน 18.80 ล้านบาท เฉลี่ยต่อเดือน 1.57 ล้านบาท มูลค่าธุรกิจของสหกรณ์ลดลงจากปีก่อน จำนวน 6.86 ล้านบาท มีอัตรากาเรเดิตของธุรกิจปีปัจจุบันร้อยละ 0.50 ปีก่อนมีอัตรากาเรเดิตเพิ่มขึ้นร้อยละ 45.83 เมื่อเทียบกับอัตราส่วนเฉลี่ย (Peer Group) ที่มีอัตรากาเรเดิตเพิ่มขึ้นร้อยละ 3.15 แสดงให้เห็นว่าในปีปัจจุบันสหกรณ์ไม่สามารถขยายปริมาณธุรกิจได้

การบริหารธุรกิจของสหกรณ์แยกตามแต่ธุรกิจ สรุปได้ดังนี้

ธุรกิจสินเชื่อ ระหว่างปีสหกรณ์ให้เงินกู้แก่สมาชิก จำนวน 2,471 สัญญา เป็นเงิน 445,219,610.00 บาท สหกรณ์ได้กำหนดแผนงานการให้สินเชื่อที่ได้ขออนุมัติจากที่ประชุมใหญ่ไว้เป็นเงิน 450 ล้านบาท ผลการปฏิบัติงานต่ำกว่าแผนงาน 4.78 ล้านบาท ลูกหนี้สามารถชำระหนี้ได้ตามกำหนดร้อยละ 99.75 ปีก่อนร้อยละ 100 ของหนี้ที่ถึงกำหนดชำระ ณ วันสิ้นปีมีลูกหนี้คงเหลือจำนวน 2,763 สัญญา เป็นเงิน 952,481,237.00 บาท ในจำนวนนี้มีลูกหนี้ค้างนาน 1 ราย รวมเป็นเงิน 1,138,194.00 บาท ได้ตั้งค่าเผื่อหนี้สงสัยจะสูญสำหรับลูกหนี้สามัญค้างนานเต็มจำนวน เป็นไปตามระเบียบนายทะเบียนสหกรณ์กำหนด

ธุรกิจรับฝากเงิน ระหว่างปีสหกรณ์รับฝากเงินจากสมาชิก สหกรณ์อื่นและสมาคมฌาปนกิจสงเคราะห์ฯ ที่สมาชิกสหกรณ์เป็นสมาชิกของสมาคมฌาปนกิจเกินกว่าครึ่ง จำนวน 1 สมาคม จำนวน 899,491,259.46 บาท วันสิ้นปีมีเงินรับฝากสมาชิกคงเหลือ 2,004 บัญชี เป็นเงิน 1,459,393,045.54 บาท และเงินฝากสหกรณ์อื่น จำนวน 3 บัญชี เป็นเงิน 100,000,000.00 บาท และเงินฝากฌาปนกิจสงเคราะห์ทหาร 2 บัญชี เป็นเงิน 75,345,851.12 บาท ทั้งนี้อยู่ภายในวงเงินค้ำประกันที่นายทะเบียนสหกรณ์ให้ความเห็นชอบ

เงินลงทุน ระหว่างปีสหกรณ์ได้ลงทุนซื้อหุ้นในชุมนุมสหกรณ์ รวม 3 แห่ง เป็นเงิน 18,798,000.00 บาท วันสิ้นปีบัญชี 2568 สหกรณ์มีเงินลงทุนคงเหลือ รวม 54 รายการ รวมเป็นเงินทั้งสิ้น 2,717,128,378.90 บาท แยกเป็นเงินลงทุนระยะยาวที่ไม่อยู่ในความต้องการของตลาดจำนวน 6 แห่ง เป็นเงิน 761,397,341.64 บาท และเงินลงทุนในหุ้นกู้ระยะยาวที่อยู่ในความต้องการของตลาด จำนวน 20 รายการ รวมเป็นเงิน 1,955,731,037.26 บาท ซึ่งมีกำไรจากการลงทุนที่ยังไม่เกิดขึ้นเป็นเงิน 10,731,037.26 บาท และในจำนวนเงินลงทุนนี้ มีเงินลงทุนถือหุ้น บมจ.การบินไทย รวมอยู่ด้วยเป็นเงิน 324,998,341.64 บาท การลงทุนดังกล่าว เป็นการลงทุนที่เป็นไปตาม พรบ.สหกรณ์ พ.ศ. 2542 และฉบับที่ 3 พ.ศ. 2562 มาตรา 62 ประกาศคณะกรรมการพัฒนาการสหกรณ์แห่งชาติ เรื่อง ข้อกำหนดการฝากหรือการลงทุนอย่างอื่นของสหกรณ์ พ.ศ.2563 และมติที่ประชุมใหญ่ของสหกรณ์ จากการสอบทานการอนุมัติเงินลงทุนเป็นไปตามมติที่ประชุมคณะกรรมการ มีเอกสารการอนุมัติเอกสารสิทธิ์ของเงินลงทุนครบถ้วน

หุ้นกู้ บมจ.การบินไทย บริษัทการบินไทย จำกัด (มหาชน) เข้าสู่กระบวนการฟื้นฟูกิจการตามคำสั่งศาลล้มละลายกลาง เมื่อวันที่ 14 กันยายน 2563 และเข้าสู่กระบวนการฟื้นฟูกิจการตามคำสั่งเห็นชอบด้วยแผน เมื่อวันที่ 15 มิถุนายน 2564 ซึ่งส่งผลอย่างสำคัญให้กำหนดระยะเวลาการไถ่ถอนหุ้นกู้ตามที่ระบุไว้เดิมนั้น ได้เปลี่ยนแปลงไป โดยมีการขยายไปอีก 8 ปี นับแต่วันครบกำหนดไถ่ถอนเดิม แต่ไม่เกินวันที่ทำการสุดท้ายของปี 2579 ส่วนอัตราดอกเบี้ยมีการเปลี่ยนแปลงอัตราดอกเบี้ยจากที่ระบุเดิมเป็นอัตราดอกเบี้ยใหม่ ร้อยละ 1.50 ต่อปี โดยเริ่มคำนวณนับแต่วันถัดจากวันที่ศาลล้มละลายกลางมีคำสั่งเห็นชอบด้วยแผนเป็นต้นไป ดอกเบี้ยที่เกิดจากการคำนวณตามแผนดังกล่าว สหกรณ์จะรับรู้เป็นรายได้ตามเกณฑ์เงินสด โดยเริ่มรับเงินตั้งแต่วันที่ 2567

สหกรณ์ได้รับดอกเบี้ยรับตามแผนฟื้นฟูร้อยละ 1.50 ต่อปีครบถ้วนตั้งแต่วันที่ 1 มกราคม 2568 ถึงวันที่ 31 ธันวาคม 2568 จำนวน 5,013,670.48 บาท เป็นไปตามแผนที่ได้จัดทำไว้

ต่อมาวันที่ 20 ตุลาคม 2565 ศาลล้มละลายกลางได้มีคำสั่งเห็นชอบการขอแก้ไขแผนฟื้นฟูกิจการ โดยสาระสำคัญของการแก้ไขในส่วนของเจ้าหนี้กลุ่มที่ 18-31 (เจ้าหนี้ผู้ถือหุ้นกู้) เป็นการปรับเปลี่ยนวิธีการชำระหนี้จากเดิมที่จะได้รับชำระด้วยเงินสดจนครบถ้วนในปีที่ 12 ถึง 15 ของแผน (แตกต่างกันไปในแต่ละกลุ่ม) เปลี่ยนเป็นได้รับชำระหนี้ด้วยการแปลงหนี้เงินต้นตามแผนในอัตราร้อยละ 24.50 ของภาระหนี้เงินต้นคงค้างของเจ้าหนี้แต่ละรายตามคำสั่งถึงที่สุดให้ได้รับชำระเป็นหุ้นสามัญเพิ่มทุนที่ราคา 2.5452 บาท ต่อหุ้น โดยจะได้รับชำระภายในปี 2567 โดยภาระหนี้เงินต้นคงค้างส่วนที่เหลือจะได้รับชำระจากกระแสเงินสดตามระยะเวลาที่กำหนดไว้ในแผนที่ศาลเห็นชอบตามเดิม นอกจากนี้ ได้กำหนดให้เจ้าหนี้ได้รับดอกเบี้ยของภาระหนี้เงินต้นคงค้างส่วนที่ได้รับชำระหนี้จากการแปลงหนี้เดิมของเจ้าหนี้ตามแผนเป็นหุ้นสามัญเพิ่มทุนในระหว่างที่ยังไม่มีการแปลงหนี้เป็นทุน โดยเป็นไปตามอัตราเฉลี่ยของดอกเบี้ยใหม่ตามแผนฉบับที่ศาลเห็นชอบ และได้กำหนดเพิ่มอัตราดอกเบี้ยใหม่จากภาระหนี้เงินต้นคงค้างส่วนที่ได้รับชำระหนี้จากกระแสเงินสดใน 2 ปีสุดท้าย ก่อนครบกำหนดระยะเวลาไถ่ถอนตามแผน โดยเพิ่มจากเดิมอีก ร้อยละ 0.25 ต่อปี

กรมตรวจบัญชีสหกรณ์ได้มีหนังสือ ที่ กษ. 0404/ว 2 ลงวันที่ 2 มกราคม 2568 ให้สหกรณ์ไม่ต้องรับรู้การด้อยค่าหุ้นกู้ บมจ.การบินไทยเพิ่มและให้คงจำนวนค่าเผื่อการปรับมูลค่าเงินลงทุน-หุ้นกู้ บมจ.การบินไทย ไว้จนกว่า บมจ.การบินไทย กลับเข้าสู่การซื้อขายในตลาดหลักทรัพย์แห่งประเทศไทย และไม่เข้าลักษณะด้อยค่าตามระเบียบนายทะเบียนสหกรณ์ว่าด้วยการบัญชีของสหกรณ์และกลุ่มเกษตรกร พ.ศ. 2563 ณ วันสิ้นปีสหกรณ์ได้ตั้งค่าเผื่อการด้อยค่าหุ้นกู้ บมจ.การบินไทย ไว้เป็นเงินจำนวน 95,250,000.00 บาท ทั้งนี้เป็นไปตามที่นายทะเบียนสหกรณ์กำหนด

มติที่ประชุมใหญ่วิสามัญครั้งที่ 1/2567 เมื่อวันที่ 1 พฤศจิกายน 2567 ให้สหกรณ์ออกมตรัพย์กรมอุทธารเรือ จำกัด ดำเนินการดังนี้

สหกรณ์ถูกแปลงหนี้เดิมของเจ้าหนี้ตามแผนฟื้นฟูกิจการเป็นหุ้นสามัญเพิ่มทุน ร้อยละ 24.50 ของภาระหนี้เงินต้นคงค้างของเจ้าหนี้ ที่ ราคา 2.5452 บาทต่อหุ้น ยอดที่ถูกแปลงหนี้เป็นเงิน 155,575,000.00 บาท

อนุมัติใช้สิทธิ์แปลงดอกเบียใหม่ตั้งพัก (อัตราดอกเบี้ยร้อยละ 1.50 ต่อปี) ตั้งแต่ 15 มิ.ย.2564 - 31 ธ.ค.2566 เป็นเงิน 24,243,082.16 บาท เป็นภาคสมัครใจ เป็นหุ้นสามัญเพิ่มทุนทั้งจำนวน

เจ้าหนี้หุ้นกู้ส่วนที่เหลือ ร้อยละ 75.50 เป็นเงิน 479,425,000.00 บาท สหกรณ์มีมติให้แปลงเป็นหุ้นสามัญเพิ่มทุนภาคสมัครใจทั้งจำนวน แต่สหกรณ์ได้รับจัดสรรในภาคสมัครใจในส่วนนี้ จำนวน 145,180,300.15 บาท รวมสหกรณ์ได้รับหุ้นสามัญเพิ่มทุนในการแปลงหุ้นกู้เป็นหุ้นสามัญ - บมจ. การบินไทย ทั้งสิ้น 127,690,689 หุ้น รวมมูลค่าหุ้นสามัญที่ได้แปลงทั้งสิ้น 324,998,382.31 บาท หลังแปลงหนี้เป็นทุนแล้วจะมีมูลค่าหุ้นกู้ บมจ.การบินไทยตามบัญชี คงเหลือ 334,244,699.85 บาท

ผู้บริหารแผนได้กำหนดมาตรการ Lock-up ห้ามเจ้าหนี้ที่ได้รับหุ้นสามัญเพิ่มทุนจากการแปลงหนี้เป็นทุนที่ราคา 2.5452 บาทต่อหุ้น ดำเนินการขายหุ้นดังกล่าวจนกว่าจะครบระยะเวลา 1 ปี นับจากวันที่หุ้นของบริษัท บมจ. การบินไทยกลับเข้าสู่ซื้อขายในตลาดหลักทรัพย์ โดยหลังจากวันที่ครบกำหนดระยะเวลา 6 เดือน นับแต่วันที่หุ้นของ บมจ. การบินไทย กลับเข้าสู่ซื้อขายในตลาดหลักทรัพย์ จึงจะให้เจ้าหนี้ที่ได้รับหุ้นจากการแปลงหนี้เป็นทุนแต่ละรายสามารถขายหุ้นในส่วนดังกล่าวของตนได้ ในจำนวนไม่เกินร้อยละ 25 ของจำนวนหุ้นที่ถูกห้ามขาย สหกรณ์ได้รับดอกเบี้ยรับตามแผนฟื้นฟูงวดแรก จำนวน 806,762.31 บาท เมื่อวันที่ 31 มกราคม 2567 เป็นไปตามแผนที่ได้จัดทำไว้

เมื่อวันที่ 15 มิถุนายน 2568 บริษัทการบินไทยฯ ได้มีหนังสือชี้แจงต่อกรมตรวจบัญชีสหกรณ์ว่าเมื่อศาลล้มละลายกลางมีคำสั่งเห็นชอบด้วยแผนฟื้นฟูกิจการที่แก้ไขแล้ว ภาระหนี้ต่าง ๆ ของเจ้าหนี้อยู่มถูกปรับโครงสร้างหนี้และผูกพันตามข้อกำหนดและเงื่อนไขของแผนฟื้นฟูกิจการแล้วซึ่งรวมถึงหุ้นกู้ ดังนั้นภาระหนี้ในส่วนดังกล่าวจึงไม่มีลักษณะเป็นหุ้นกู้อีกต่อไป ข้อกำหนดสิทธิหุ้นกู้และการทำหน้าที่ของตัวแทนผู้ถือหุ้นกู้ตลอดจนสิทธิและหน้าที่ต่าง ๆ ตามสิทธิของหุ้นกู้จึงไม่มีอีกต่อไปด้วยเช่นกัน ดังนั้นกรมตรวจบัญชีสหกรณ์จึงได้กำหนด วิธีปฏิบัติทางบัญชีสำหรับสหกรณ์ที่มีเงินลงทุนในหุ้นกู้บริษัท การบินไทย จำกัด (มหาชน) ภายหลังจากเปลี่ยนสถานะเป็นลูกหนี้หุ้นกู้ตามแผนฟื้นฟูกิจการ ให้สหกรณ์โอนปิดบัญชีเงินลงทุน - หุ้นกู้บริษัท การบินไทยฯ ไปยังบัญชีลูกหนี้หุ้นกู้ บริษัท การบินไทยฯ ตามแผนฟื้นฟูกิจการ และได้โอนปิดบัญชีค่าเผื่อการปรับมูลค่าเงินลงทุน - หุ้นกู้บริษัท การบินไทยฯ คงเหลือทั้งจำนวนโดยบันทึกเป็นค่าเผื่อการปรับมูลค่าเงินลงทุน - หุ้นกู้บริษัท การบินไทยฯ เกินความต้องการ โดยแสดงไว้เป็นค่าใช้จ่ายติดวงเล็บเป็นรายการหักค่าใช้จ่ายในงบกำไรขาดทุน ตามหนังสือกรมตรวจบัญชีสหกรณ์ที่ กษ 0404/ว. 246

ลงวันที่ 10 กันยายน 2568 เรื่อง วิธีปฏิบัติทางบัญชีสำหรับสหกรณ์ที่มีเงินลงทุนในหุ้นกู้บริษัท การบินไทย จำกัด (มหาชน) ภายหลังการเปลี่ยนสถานะเป็นลูกหนี้หุ้นกู้ตามแผนฟื้นฟูกิจการ สหกรณ์จึงได้ออนปิดบัญชีหุ้นกู้ บมจ.การบินไทย จำนวน 334,244,699.85 บาท เป็นลูกหนี้หุ้นกู้บริษัท การบินไทยฯ ตามแผนฟื้นฟูกิจการ จำนวน 334,244,699.85 บาท และโอนปิดบัญชีค่าเผื่อการปรับมูลค่าเงินลงทุน-หุ้นกู้บริษัท การบินไทยฯ จำนวน 95,250,000.00 บาท เป็นค่าเผื่อการปรับมูลค่าเงินลงทุน - หุ้นกู้บริษัท การบินไทยฯ เกินความต้องการ โดยแสดงไว้เป็นค่าใช้จ่ายติดวงเล็บเป็นรายการหักค่าใช้จ่ายในงบกำไรขาดทุน

2.4 การทำกำไร

สหกรณ์มีรายได้รวมทั้งสิ้น 259,504,468.66 บาท ซึ่งมาจากผลการดำเนินงานปกติของสหกรณ์จำนวน 164,223,831.66 บาท มาจากการปรับปรุงโอนปิดบัญชีค่าเผื่อการปรับมูลค่าเงินลงทุน-หุ้นกู้บริษัท การบินไทยฯ เกินความต้องการ จำนวน 95,250,000.00 บาท มีค่าใช้จ่ายรวมทั้งสิ้น 82,695,961.82 บาท คงเหลือเป็นกำไรสุทธิจำนวน 176,808,506.84 บาท คิดเป็นร้อยละ 107.68 ของยอดรายได้ดอกเบี้ยและผลตอบแทนจากเงินลงทุน ปีก่อนสหกรณ์มีกำไรสุทธิ จำนวน 99,788,787.30 บาท กำไรสุทธิเพิ่มขึ้นจากปีก่อนจำนวน 77,019,719.54 บาท หรือเพิ่มขึ้น 77.18% ปีก่อนมีอัตราการเพิ่มขึ้นของกำไรร้อยละ 116.41

	ปี 2568	ปี 2567	Peer group 2567
กำไร(ขาดทุน) ต่อสมาชิก	58,084.24	33,861.14	32,526.15
เงินออมต่อสมาชิก	870,301.43	881,271.48	886,052.53
หนี้สินต่อสมาชิก	313,334.01	324,525.45	741,315.99
อัตราค่าใช้จ่ายดำเนินงานก่อนหักฯ	8.29 %	9.03 %	13.76 %
อัตราการเติบโตของทุนสำรอง	4.01 %	1.91 %	7.34 %
อัตราการเติบโตของทุนสะสมอื่น	61.73 %	(19.49) %	10.30 %
อัตราการเติบโตของกำไรสุทธิ	77.18 %	116.41 %	1.18 %
อัตรากำไร(ขาดทุน)สุทธิ	107.68 %	51.93 %	60.09 %

สหกรณ์มีอัตราค่าใช้จ่ายดำเนินงานต่อกำไรก่อนหักค่าใช้จ่ายดำเนินงานในปีปัจจุบัน ร้อยละ 8.29 ปีก่อนร้อยละ 9.03 เมื่อเทียบกับอัตราส่วนเฉลี่ย (Peer Group) ที่มีอัตราค่าใช้จ่ายดำเนินงานต่อกำไรก่อนหักค่าใช้จ่ายดำเนินงาน ร้อยละ 13.76 และค่าเทียบเคียงอัตราส่วนมาตรฐานของ CFSAWS:ss พบว่าอยู่ในระดับ”ดี” (น้อยกว่าร้อยละ 25) แสดงว่าสหกรณ์มีอัตราค่าใช้จ่ายดำเนินงานต่อกำไรก่อนหักค่าใช้จ่ายดำเนินงาน ต่ำกว่าปีก่อน และต่ำกว่าอัตราส่วนเฉลี่ย (Peer Group) และต่ำกว่าอัตราส่วนมาตรฐานทางการเงิน ค่อนข้างมากอันเนื่องมาจากสหกรณ์มีรายได้จากการปรับปรุงโอนปิดบัญชีค่าเผื่อการปรับมูลค่าเงินลงทุน-หุ้นกู้บริษัท การบินไทยฯ จำนวน 95,250,000.00 บาท เป็นค่าเผื่อการปรับมูลค่าเงินลงทุน - หุ้นกู้บริษัท การบินไทยฯ เกินความต้องการ โดยแสดงไว้เป็นค่าใช้จ่ายติดวงเล็บเป็นรายการหักค่าใช้จ่ายในงบกำไรขาดทุน จึงส่งผลให้ค่าใช้จ่ายลดลง เป็นเหตุให้ค่าใช้จ่ายโดยรวมของสหกรณ์ในปีนี้ลดลงอย่างมีสาระสำคัญ อันมีผลให้สหกรณ์ได้กำไรสุทธิเพิ่มสูงขึ้นเป็นจำนวนมากด้วย

สหกรณ์มีกำไรเฉลี่ยต่อสมาชิก 58,084.24 บาท/คน ปีก่อน 33,861.14 บาท/คน อัตราส่วนเฉลี่ย (Peer Group) เท่ากับจำนวน 32,526.15 บาท/คน แสดงให้เห็นว่าสหกรณ์มีความสามารถในการทำกำไรต่อ

สมาชิกสูงกว่าปีก่อนและอัตราส่วนเฉลี่ย ในปีปัจจุบันสหกรณ์มีเงินออมเฉลี่ย 870,301.43 บาท/คน หนี้สินเฉลี่ย 313,334.01 บาท/คน ตามลำดับ และอัตราส่วนเฉลี่ย (Peer Group) มีอัตราเงินออมเฉลี่ย 886,052.53 บาท/คน และหนี้สินเฉลี่ย 741,315.99 บาท/คน ซึ่งแสดงว่าสมาชิกมีเงินออมเฉลี่ยสูงกว่าหนี้สินเฉลี่ย และหากเทียบกับอัตราส่วนเฉลี่ย (Peer Group) แล้วจะพบว่าทั้งเงินออมเฉลี่ยและหนี้สินเฉลี่ยต่ำกว่า Peer Group ซึ่งเป็นการบ่งชี้ว่า สหกรณ์มีเงินทุนเรือนหุ้นและเงินรับฝาก ซึ่งมีต้นทุนทางการเงินเป็นดอกเบี้ยจ่ายและเงินปันผลตามหุ้นคงเหลืออยู่มาก แต่สมาชิกของสหกรณ์มีการกู้ยืมเงินน้อยกว่าเงินออมที่สมาชิกมี เมื่อสหกรณ์มีเงินคงเหลือ สหกรณ์จึงจำเป็นที่จะต้องหาทางนำเงินไปลงทุนในส่วนอื่น ๆ ซึ่งให้ผลตอบแทนที่ต่ำกว่าดอกเบี้ยรับจากเงินให้กู้ เช่นการนำเงินไปลงทุนในหุ้นกู้ ลงทุนฝากไว้ในสหกรณ์อื่น ที่ให้ผลตอบแทนที่ต่ำกว่า และเกิดการเสี่ยงมากกว่าการให้สมาชิกกู้ยืม ดังนั้นคณะกรรมการจึงควรติดตามเงินลงทุนและเงินฝากสหกรณ์อื่นที่สหกรณ์ได้นำเงินไปลงทุนและฝากไว้อย่างใกล้ชิด

2.5 สภาพคล่อง

สินทรัพย์หมุนเวียนหรือสินทรัพย์ระยะสั้นของสหกรณ์ ส่วนใหญ่เป็นลูกหนี้ระยะสั้นและดอกเบี้ยค้างรับ ร้อยละ 61.48 ของสินทรัพย์หมุนเวียนทั้งสิ้น รองลงมาเป็นเงินสดเงินฝากธนาคารและเงินฝากสหกรณ์อื่น ร้อยละ 17.06 ที่เหลือเป็นเงินลงทุนระยะสั้นร้อยละ 14.20 และสินทรัพย์หมุนเวียนอื่นร้อยละ 7.26 หนี้สินหมุนเวียนส่วนใหญ่เป็นเงินรับฝากจากสมาชิกและสหกรณ์อื่นร้อยละ 68.37 เงินกู้ยืมระยะสั้นร้อยละ 31.54 ของหนี้สินหมุนเวียนทั้งสิ้น และหนี้สินหมุนเวียนอื่นร้อยละ 0.09

อัตราส่วนทางการเงินของสหกรณ์ในการวัดสภาพคล่อง วิเคราะห์ได้ ดังนี้

	ปี 2568	ปี 2567	Peer group 2567
อัตราส่วนทุนหมุนเวียน	0.10 เท่า	0.19 เท่า	0.41 เท่า

2.5.1 อัตราส่วนทุนหมุนเวียน สหกรณ์มีอัตราส่วนทุนหมุนเวียน 0.10 เท่า ต่ำกว่าปีก่อน และเมื่อเทียบกับอัตราส่วนเฉลี่ย (Peer Group) เท่ากับ 0.41 เท่า แสดงให้เห็นว่า สหกรณ์มีความสามารถในการชำระหนี้สินระยะสั้นต่ำกว่าปีก่อนและต่ำกว่าอัตราส่วนเฉลี่ยของสหกรณ์ในระดับเดียวกัน โดยสหกรณ์มีหนี้สินหมุนเวียนสูงกว่าสินทรัพย์หมุนเวียน จำนวน 2,143,738,386.19 บาท แสดงว่าหนี้สินระยะสั้นที่จะครบกำหนดภายใน 1 ปี ทุก ๆ 1 บาท มีสินทรัพย์หมุนเวียนที่จะเปลี่ยนเป็นเงินสดภายในเวลา 1 ปี จำนวน 0.10 บาท ที่สหกรณ์สามารถนำมาชำระหนี้สินระยะสั้นได้ ดังนั้นเจ้าหนี้ระยะสั้นจึงยังคงมีความเสี่ยงในการที่จะได้รับชำระหนี้คืน เนื่องจากสินทรัพย์หมุนเวียนที่จะเปลี่ยนเป็นเงินสดเพื่อชำระหนี้มีไม่เพียงพอ อย่างไรก็ตามสภาพคล่องทางการเงินในระยะสั้นของสหกรณ์ส่วนหนึ่งจะขึ้นอยู่กับการบริหารลูกหนี้และคุณภาพของลูกหนี้ ซึ่งในปีปัจจุบันลูกหนี้ยังคงสามารถชำระหนี้ได้ตามกำหนด ร้อยละ 99.75 ดังนั้นผู้บริหารสหกรณ์ควรให้ความสำคัญกับการกำหนดนโยบายสินเชื่อที่รัดกุมและมีประสิทธิภาพ และบริหารเงินรับฝากจากสมาชิกที่จะไม่มีการถอนเงินฝากในคราวเดียวกันทั้งจำนวน

2.6 ด้านผลกระทบของธุรกิจ จากสภาพเศรษฐกิจ การเมือง และสังคมในปีปัจจุบัน เป็นการหลีกเลี่ยงไม่ได้ที่จะส่งผลกระทบต่อการทำงานของธุรกิจสหกรณ์ ซึ่งปัญหาดังกล่าวส่งผลต่อการดำรงชีพของสมาชิก เนื่องจากสมาชิกส่วนใหญ่มีรายได้ประจำ จึงอาจทำให้มีรายได้ไม่เพียงพอต่อค่าใช้จ่าย มีการกู้ยืมเงินเพิ่มขึ้น สิ่งสำคัญในการอนุมัติสินเชื่อสหกรณ์ต้องพิจารณาถึงหลักความสามารถในการชำระหนี้ของสมาชิก(Capacity) คุณสมบัติของผู้กู้(Character) หลักประกัน(Collateral)เพื่อเป็นการป้องกันความเสี่ยงที่เกิดจากตัวลูกหนี้ไม่สามารถชำระหนี้คืนเงินกู้ได้

อย่างไรก็ตามหากพิจารณาโครงสร้างเงินทุนของสหกรณ์จากแหล่งที่มาของเงินทุนที่สำคัญ พบว่ายังคงใช้ทุนภายในที่ได้จากทุนเรือนหุ้นซึ่งเกิดจากการสะสมรายเดือนและเงินฝากหรือเงินออมของสมาชิกโดยสะสมสม่ำเสมอและต่อเนื่องในทุก ๆ เดือน จึงส่งผลให้สหกรณ์มีปริมาณเงินทุนหมุนเวียนในสหกรณ์อย่างต่อเนื่อง แต่สหกรณ์ได้นำเงินทุนที่ได้ไปลงทุนในหุ้นกู้เป็นส่วนใหญ่ ดังนั้นสหกรณ์จึงต้องติดตามและทำความเข้าใจกับการซื้อ-ขายหุ้นกู้ด้วย หากสหกรณ์ถือหุ้นกู้ไว้จนครบกำหนดไถ่ถอน ในหุ้นกู้อาจทำให้สหกรณ์เกิดการขาดทุน



(นางสุไพบิต้า ใจดี)
ผู้สอบบัญชีสหกรณ์

167/2 หมู่ 8 ตำบลทุ่ง อำเภอยะโฮิน
จังหวัดสุราษฎร์ธานี โทร. 089-069-9901
วันที่ 10 กุมภาพันธ์ 2568

รายงานของผู้สอบบัญชี

เสนอ สมาชิกสหกรณ์ออมทรัพย์กรมอุทการเรือ จำกัด

ความเห็น

ข้าพเจ้าได้ตรวจสอบงบการเงินของสหกรณ์ออมทรัพย์กรมอุทการเรือ จำกัด ซึ่งประกอบด้วยงบฐานะการเงิน ณ วันที่ 31 ธันวาคม 2568 งบกำไรขาดทุนและงบกระแสเงินสด สำหรับปีสิ้นสุดวันเดียวกันและหมายเหตุประกอบงบการเงิน รวมถึงหมายเหตุสรุปนโยบายการบัญชีที่สำคัญ

ข้าพเจ้าเห็นว่า งบการเงินข้างต้นนี้แสดงฐานะการเงินของสหกรณ์ออมทรัพย์กรมอุทการเรือ จำกัด ณ วันที่ 31 ธันวาคม 2568 ผลการดำเนินงานและกระแสเงินสด สำหรับปีสิ้นสุดวันเดียวกัน โดยถูกต้องตามที่ควรในสาระสำคัญตามระเบียบนายทะเบียนสหกรณ์

เกณฑ์ในการแสดงความเห็น

ข้าพเจ้าได้ปฏิบัติงานตรวจสอบตามมาตรฐานการสอบบัญชีและตามระเบียบกรมตรวจบัญชีสหกรณ์ ความรับผิดชอบของข้าพเจ้าได้กล่าวไว้ในส่วนของความรับผิดชอบของผู้สอบบัญชีต่อการตรวจสอบงบการเงินในรายงานของข้าพเจ้า ข้าพเจ้ามีความเป็นอิสระจากสหกรณ์และได้ปฏิบัติตามจรรยาบรรณของผู้สอบบัญชีสหกรณ์ ข้าพเจ้าเชื่อว่าหลักฐานการสอบบัญชีที่ข้าพเจ้าได้รับเพียงพอและเหมาะสมเพื่อใช้เป็นเกณฑ์ในการแสดงความเห็นของข้าพเจ้า

เรื่องสำคัญในการตรวจสอบ

เรื่องสำคัญในการตรวจสอบ คือ เรื่องต่าง ๆ ที่มีนัยสำคัญที่สุดตามดุลยพินิจของผู้ประกอบวิชาชีพของข้าพเจ้าในการตรวจสอบงบการเงินสำหรับงวดปัจจุบัน ข้าพเจ้าได้นำเรื่องเหล่านี้มาพิจารณาในบริบทของการตรวจสอบงบการเงินโดยรวมและในการแสดงความเห็นของข้าพเจ้า ทั้งนี้ ข้าพเจ้าไม่ได้แสดงความเห็นแยกต่างหากสำหรับเรื่องเหล่านี้

เรื่องสำคัญในการตรวจสอบ พร้อมวิธีการตรวจสอบแต่ละเรื่องมีดังต่อไปนี้

1. เงินให้กู้ยืม

ตามที่อธิบายในหมายเหตุประกอบงบการเงินข้อ 5 เงินให้กู้ยืม ณ วันที่ 31 ธันวาคม 2568 สหกรณ์มีเงินให้กู้ยืม - ปกติ จำนวน 951,343,043.00 บาท ลูกหนี้เงินให้กู้ยืมอื่นซึ่งเป็นลูกหนี้อันมีมูลหนี้ที่เกิดจากการให้เงินกู้ จำนวน 1,138,194.00 บาท รวมทั้งสิ้นเป็นเงิน 952,481,237.00 บาท คิดเป็นร้อยละ 23.43 ของสินทรัพย์ทั้งสิ้น มีค่าเผื่อนี้สงสัยจะสูญลูกหนี้ไม่ก่อให้เกิดรายได้ เป็นเงินจำนวน 1,138,194.00 บาท คิดเป็นร้อยละ 0.03 ของสินทรัพย์ทั้งสิ้น ซึ่งเป็นเรื่องสำคัญในการตรวจสอบ เนื่องจากรายการดังกล่าวมีจำนวนเงินที่เป็นสาระสำคัญในงบการเงิน ในสภาวะการหนี้ลูกหนี้มีหนี้สินมากขึ้น หนี้สินครัวเรือนสูงขึ้น ลูกหนี้ อาจมีปัญหาในการชำระหนี้คืนสหกรณ์ สหกรณ์อาจต้องตั้งค่าเผื่อนี้สงสัยจะสูญมากขึ้น การประมาณการค่าเผื่อนี้สงสัยจะสูญต้องเป็นไปตามที่นายทะเบียนสหกรณ์กำหนด และการประมาณการต้องอาศัยดุลพินิจ โดยเฉพาะ เพราะการให้กู้ยืมเงินใช้บุคคลค่าประกัน จึงมีความเสี่ยงสูงในการเรียกเก็บหนี้ไม่ได้ ซึ่งก่อให้เกิดความเสี่ยงในการตั้งค่าเผื่อนี้สงสัยจะสูญไม่เพียงพอ ประกอบกับจำนวนเงินมีสาระสำคัญ

ข้าพเจ้าได้ประเมินและทดสอบระบบการควบคุมภายในของสหกรณ์ที่เกี่ยวข้องกับธุรกิจสินเชื่อและเลือกตัวอย่างมาสุ่มทดสอบว่ามีการปฏิบัติตามระบบการควบคุมภายในที่ได้กำหนดไว้หรือไม่ สุ่มสอบทานการชำระหนี้ของลูกหนี้กับบัญชีย่อยลูกหนี้เงินให้กู้เปรียบเทียบกับรายละเอียดลูกหนี้และการวิเคราะห์อายุหนี้ของลูกหนี้ที่ผิบนัดชำระหนี้ เพื่อสอบทานการประมาณการตั้งค่าเผื่อหนี้สงสัยจะสูญว่า มีความเพียงพอและเหมาะสมเป็นไปตามระเบียบนายทะเบียนสหกรณ์ ทั้งนี้ ตัวอย่างที่เลือกรวมถึงเงินให้กู้ยืมทุกประเภทและการเปลี่ยนแปลงเงื่อนไขการจ่ายชำระหนี้ โดยสอบถามเจ้าหน้าที่ที่เกี่ยวข้องเพื่อสอบทานความสมเหตุสมผลเกี่ยวกับพฤติกรรมของลูกหนี้เงินให้กู้ที่คาดว่าจะชำระหนี้ไม่ได้ สอบถามนโยบายของสหกรณ์ในการประมาณการค่าเผื่อหนี้สงสัยจะสูญลูกหนี้เงินให้กู้ ตรวจสอบการค้างชำระของลูกหนี้เงินให้กู้กับบัญชีย่อยลูกหนี้ ตรวจสอบลูกหนี้เงินให้กู้ที่ไม่ได้รับค้ำยันย่นยอดอย่างสมเหตุสมผลว่ามีสถานะชำระหนี้ได้

ข้าพเจ้าสุ่มสอบทานการชำระหนี้กับบัญชีย่อยลูกหนี้เงินให้กู้เพื่อติดตามว่ามีลูกหนี้เงินให้กู้อยู่หรือไม่ สามารถชำระหนี้ตามกำหนด เพื่อนำไปจัดทำรายละเอียดการแยกอายุหนี้ เพื่อสอบทานว่ามีลูกหนี้รายใดเข้าหลักเกณฑ์การตั้งค่าเผื่อหนี้สงสัยจะสูญตามหลักเกณฑ์ที่กำหนดไว้ในประกาศนายทะเบียนสหกรณ์ เรื่อง การประมาณการค่าเผื่อหนี้สงสัยจะสูญ สำหรับสหกรณ์ออมทรัพย์และสหกรณ์เครดิตยูเนี่ยนที่เรียกเก็บเงินงวดชำระหนี้จากสมาชิกโดยการหักจากเงินได้ ณ ที่จ่าย พ.ศ.2567 ประกาศ ณ วันที่ 25 กรกฎาคม 2567 และประกาศในราชกิจจานุเบกษาเมื่อวันที่ 28 สิงหาคม 2567 โดยข้าพเจ้าปฏิบัติงานอย่างเป็นอิสระ

2 เงินฝากธนาคารและเงินฝากสหกรณ์อื่น

ตามที่อธิบายในหมายเหตุประกอบงบการเงิน ข้อ 2 และ ข้อ 3 และข้อ 8 ณ วันที่ 31 ธันวาคม 2568 สหกรณ์มีเงินฝากธนาคารและเงินฝากสหกรณ์อื่น จำนวน 44,529,127.94 บาท (คิดเป็นร้อยละ 1.10 ของสินทรัพย์ทั้งสิ้น) และมีค่าเผื่อเงินฝากสงสัยจะสูญ เป็นเงิน 2,496,356.18 บาท เป็นเรื่องสำคัญในการตรวจสอบ เนื่องจากเงินฝากธนาคารและเงินฝากสหกรณ์อื่น เป็นสินทรัพย์ที่มีสภาพคล่องสูงและมีความเสี่ยงในการสูญหายและสหกรณ์อาจเสียโอกาสในการรับผลตอบแทนจากเงินจำนวนดังกล่าว

ข้าพเจ้าได้รับความเชื่อมั่นเกี่ยวกับการแสดงรายการเงินฝากธนาคารและเงินฝากสหกรณ์อื่น โดย

- 1) ประเมินและสอบทานระบบการควบคุมภายในของสหกรณ์ด้านเงินฝากธนาคารและเงินฝากสหกรณ์อื่น
- 2) สุ่มตรวจสอบเอกสารการฝาก-ถอนเงินฝากธนาคารและเงินฝากสหกรณ์อื่นกับการบันทึกบัญชีเงินฝากธนาคารและเงินฝากสหกรณ์อื่น
- 3) ยืนยันยอดเงินฝากธนาคารและเงินฝากสหกรณ์อื่น เพื่อตรวจสอบว่ายอดเงินฝากธนาคารและเงินฝากสหกรณ์อื่นถูกต้องตรงกันทั้งนี้ ข้าพเจ้าได้สอบทานความเพียงพอและเหมาะสมของการยืนยันยอดเงินฝากธนาคารและเงินฝากสหกรณ์อื่น

ณ วันที่ 31 ธันวาคม 2568 เงินฝากสหกรณ์เครดิตยูเนี่ยนคลองจั่น จำกัด มียอดเงินคงเหลือ 2,496,356.18 บาท เนื่องจากสหกรณ์ดังกล่าวประสบผลขาดทุนสะสมและขาดสภาพคล่องทางการเงินอยู่ในช่วงฟื้นฟูกิจการ ไม่สามารถถอนเงินฝากตามความประสงค์ได้ ซึ่งตามแผนฟื้นฟูกิจการ ฉบับที่ศาลล้มละลายกลาง มีคำสั่งเห็นชอบ

สหกรณ์ออมทรัพย์กรมอุทการเรือ จำกัด มีเงินฝากตามแผนฟื้นฟูกิจการ จำนวน 3,158,332.88 บาท เดิมสหกรณ์เครดิต-ยูเนียนคลองจั่น จำกัด ต้องชำระหนี้เงินต้นคืนทุกครึ่งปี เป็นระยะเวลา 26 ปี ตามแผนฟื้นฟูกิจการ สหกรณ์จะได้รับคืนเงินฝากทั้งสิ้น จำนวน 1,592,431.44 บาท แต่สหกรณ์ได้รับคืนเงินฝากจนถึงปัจจุบันเพียง 661,976.70 บาท คงค้างชำระไม่เป็นไปตามแผนฟื้นฟูกิจการ จำนวน 930,454.74 บาท ต่อมาศาลล้มละลายกลางได้มีคำสั่งยกเลิกการฟื้นฟูกิจการของสหกรณ์เครดิตยูเนียนคลองจั่น จำกัด ตั้งแต่วันที่ 25 มิถุนายน 2564 ดังนั้นสิทธิหน้าที่ของสหกรณ์จึงเปลี่ยนแปลงไป และในการตั้งค่าเผื่อเงินฝากสงฆ์จะสูญ กรณีลูกหนี้ตามแผนฟื้นฟูข้างต้น เมื่อวันที่ 12 พฤศจิกายน 2564 กรมตรวจบัญชีสหกรณ์ได้มีหนังสือ ที่ กษ. 0404/ว 76 กำหนดวิธีปฏิบัติทางบัญชีสำหรับสหกรณ์ที่ได้นำเงินไปฝากไว้กับสหกรณ์เครดิตยูเนียนคลองจั่น จำกัด โดยมีสาระสำคัญคือ ให้สหกรณ์ตั้งค่าเผื่อเงินฝากสหกรณ์เครดิตยูเนียนคลองจั่น จำกัด สงฆ์จะสูญตามจำนวนเงินที่ผิดนัดชำระหนี้ ตามแผนฟื้นฟูกิจการฉบับเดิม ก่อนมีคำสั่งยกเลิกการฟื้นฟูกิจการเป็นอย่างน้อย ณ วันสิ้นปี สหกรณ์ได้ตั้งค่าเผื่อเงินฝากสหกรณ์อื่นสงฆ์จะสูญไว้เต็มจำนวน เป็นเงิน 2,496,356.18 บาท

ข้าพเจ้าได้สอบทานขั้นตอนการควบคุมภายในที่เกี่ยวข้องกับการฝากเงินกับสหกรณ์อื่น สอบทานการฝากเงินว่าเป็นไปตามระเบียบและข้อบังคับของสหกรณ์ สอบทานการอนุมัติการฝากเงิน สอบทานเอกสารการวิเคราะห์และการอนุมัติ ตรวจสอบการคำนวณ สอบทานและการติดตามทวงถามหนี้เงินฝากที่ครบกำหนดชำระ สอบทานการตั้งค่าเผื่อเงินฝากสหกรณ์อื่นสงฆ์จะสูญ ยืนยันยอดเงินฝากสหกรณ์อื่น และการเปิดเผยข้อมูลในหมายเหตุประกอบงบการเงิน

3. เงินลงทุน

ตามที่กล่าวไว้ในหมายเหตุประกอบงบการเงินข้อ 4 เงินลงทุน ณ วันที่ 31 ธันวาคม 2568 สหกรณ์มีเงินลงทุนระยะยาวที่ไม่อยู่ในความต้องการของตลาด จำนวน 6 รายการ เป็นเงิน 761,397,341.64 บาท เงินลงทุนในหุ้นกู้ที่อยู่ในความต้องการของตลาด จำนวน 38 รายการ เป็นเงิน 1,945,000,000.00 บาท ในจำนวนนี้เป็นหุ้นสามัญ บมจ. การบินไทย เป็นเงิน 324,998,341.64 บาท เนื่องจากรายการดังกล่าวมีจำนวนเงินที่เป็นสาระสำคัญในงบการเงิน บริษัทการบินไทย จำกัด (มหาชน) เข้าสู่กระบวนการฟื้นฟูกิจการตามคำสั่งศาลล้มละลายกลาง เมื่อวันที่ 14 กันยายน 2563 และเข้าสู่กระบวนการฟื้นฟูกิจการตามคำสั่งเห็นชอบด้วยแผน เมื่อวันที่ 15 มิถุนายน 2564 ซึ่งส่งผลอย่างสำคัญให้กำหนดระยะเวลาการไถ่ถอนหุ้นกู้ตามที่ระบุไว้เดิมนั้น ได้เปลี่ยนแปลงไป โดยมีการขยายไปอีก 8 ปี นับแต่วันครบกำหนดไถ่ถอนเดิมแต่ไม่เกินวันทำการสุดท้ายของปี 2579 ส่วนอัตราดอกเบี้ยมีการเปลี่ยนแปลงอัตราดอกเบี้ยจากที่ระบุเดิมเป็นอัตราดอกเบี้ยใหม่ ร้อยละ 1.50 ต่อปี โดยเริ่มคำนวณนับแต่วันถัดจากวันที่ศาลล้มละลายกลางมีคำสั่งเห็นชอบด้วยแผนเป็นต้นไป ดอกเบี้ยที่เกิดจากการคำนวณตามแผนดังกล่าว สหกรณ์จะรับรู้เป็นรายได้ตามเกณฑ์เงินสด โดยเริ่มรับเงิน ตั้งแต่ปี 2567

วันที่ 20 ตุลาคม 2565 ศาลล้มละลายกลางได้มีคำสั่งเห็นชอบการขอแก้ไขแผนฟื้นฟูกิจการ โดยสาระสำคัญของการแก้ไขในส่วนของเจ้าหนี้กลุ่มที่ 18-31 (เจ้าหนี้ผู้ถือหุ้นกู้) เป็นการปรับเปลี่ยนวิธีการชำระหนี้จากเดิมที่จะได้รับชำระด้วยเงินสดจนครบถ้วนในปีที่ 12 ถึง 15 ของแผน (แตกต่างกันไปในแต่ละกลุ่ม) เปลี่ยนเป็นได้รับชำระหนี้ด้วยการแปลงหนี้เงินต้นตามแผนในอัตราร้อยละ 24.50 ของภาระหนี้เงินต้นคงค้างของเจ้าหนี้แต่ละ

รายตามคำสั่งถึงที่สุด ให้ได้รับชำระเป็นหุ้นสามัญเพิ่มทุนที่ราคา 2.5452 บาท ต่อหุ้น โดยจะได้รับชำระภายในปี 2567 โดยภาระหนี้เงินต้นคงค้างส่วนที่เหลือจะได้รับชำระจากกระแสเงินสดตามระยะเวลาที่กำหนดไว้ในแผนที่ศาลเห็นชอบตามเดิม นอกจากนี้ ได้กำหนดให้เจ้าหนี้ได้รับดอกเบี้ยของภาระหนี้เงินต้นคงค้างส่วนที่ได้รับชำระหนี้จากการแปลงหนี้เดิมของเจ้าหนี้ตามแผนเป็นหุ้นสามัญเพิ่มทุนในระหว่างที่ยังไม่มีการแปลงหนี้เป็นหุ้น โดยเป็นไปตามอัตราเฉลี่ยของดอกเบี้ยใหม่ตามแผนฉบับที่ศาลเห็นชอบ และได้กำหนดเพิ่มอัตราดอกเบี้ยใหม่จากภาระหนี้เงินต้นคงค้างส่วนที่ได้รับชำระหนี้จากกระแสเงินสดใน 2 ปีสุดท้าย ก่อนครบกำหนดระยะเวลาไถ่ถอนตามแผน โดยเพิ่มจากเดิมอีก ร้อยละ 0.25 ต่อปี

กรมตรวจบัญชีสหกรณ์ได้มีหนังสือ ที่ กษ. 0404/ว 2 ลงวันที่ 2 มกราคม 2568 ให้สหกรณ์ไม่ต้องรับรู้การด้อยค่าหุ้นกู้ บมจ.การบินไทยเพิ่มและให้คงจำนวนค่าเผื่อการปรับมูลค่าเงินลงทุน-หุ้นกู้ บมจ.การบินไทย ไว้จนกว่า บมจ.การบินไทย กลับเข้าสู่การซื้อขายในตลาดหลักทรัพย์แห่งประเทศไทย และไม่เข้าลักษณะด้อยค่าตามระเบียบนายทะเบียนสหกรณ์ว่าด้วยการบัญชีของสหกรณ์และกลุ่มเกษตรกร พ.ศ. 2563 ณ วันสิ้นปีสหกรณ์ได้ตั้งค่าเผื่อการด้อยค่าหุ้นกู้ บมจ.การบินไทย ไว้เป็นเงินจำนวน 95,250,000.00 บาท ทั้งนี้เป็นไปตามที่นายทะเบียนสหกรณ์กำหนด

มติที่ประชุมใหญ่วิสามัญครั้งที่ 1/2567 เมื่อวันที่ 1 พฤศจิกายน 2567 ให้สหกรณ์ออมทรัพย์กรมอุตสาหกรรเรือ จำกัด ดำเนินการแปลงหนี้เดิมของเจ้าหนี้ตามแผนฟื้นฟูกิจการเป็นหุ้นสามัญเพิ่มทุนที่ราคา 2.5452 บาทต่อหุ้น รวมสหกรณ์ได้รับหุ้นสามัญเพิ่มทุนในการแปลงหุ้นกู้เป็นหุ้นสามัญ - บมจ. การบินไทย ทั้งสิ้น 127,690,689 หุ้น รวมมูลค่าหุ้นสามัญที่ได้แปลงทั้งสิ้น 324,998,382.31 บาท หลังแปลงหนี้เป็นหุ้นแล้วจะมีมูลค่าหุ้นกู้ บมจ.การบินไทยตามบัญชี คงเหลือ 334,244,699.85 บาท

ผู้บริหารแผนได้กำหนดมาตรการ Lock-up ห้ามเจ้าหนี้ที่ได้รับหุ้นสามัญเพิ่มทุนจากการแปลงหนี้เป็นหุ้นที่ราคา 2.5452 บาทต่อหุ้น ดำเนินการขายหุ้นดังกล่าวจนกว่าจะครบระยะเวลา 1 ปี นับจากวันที่หุ้นของบริษัท บมจ. การบินไทยกลับเข้าสู่การซื้อขายในตลาดหลักทรัพย์ โดยหลังจากวันที่ครบกำหนดระยะเวลา 6 เดือน นับแต่วันที่หุ้นของ บมจ. การบินไทย กลับเข้าสู่การซื้อขายในตลาดหลักทรัพย์ จึงจะให้เจ้าหนี้ที่ได้รับหุ้นจากการแปลงหนี้เป็นหุ้นแต่ละรายสามารถขายหุ้นในส่วนดังกล่าวของตนได้ ในจำนวนไม่เกินร้อยละ 25 ของจำนวนหุ้นที่ถูกห้ามขาย

เมื่อวันที่ 16 มิถุนายน 2568 ศาลล้มละลายกลางมีคำสั่งให้ยกเลิกการฟื้นฟูกิจการของบริษัท การบินไทย จำกัด (มหาชน) เนื่องจากได้ดำเนินการเป็นผลสำเร็จตามแผนแล้ว และได้ชี้แจงว่า เมื่อศาลล้มละลายกลางมีคำสั่งเห็นชอบ ด้วยแผนฟื้นฟูกิจการที่แก้ไข เมื่อวันที่ 15 มิถุนายน 2564 แล้วภาระหนี้ต่าง ๆ ของเจ้าหนี้ย่อมถูกปรับโครงสร้างหนี้และผูกพันตามข้อกำหนดและเงื่อนไขของแผนฟื้นฟูกิจการแล้ว ซึ่งรวมถึงหุ้นกู้ ดังนั้น ภาระหนี้ในส่วนดังกล่าวจึงไม่มีลักษณะเป็นหุ้นกู้อีกต่อไป ข้อกำหนดสิทธิหุ้นกู้และการทำหน้าที่ของตัวแทนผู้ถือหุ้นกู้ ตลอดจนสิทธิ และหน้าที่ต่าง ๆ ตามสิทธิของหุ้นกู้จึงไม่มีอีกต่อไปด้วยเช่นกัน (หนังสือบริษัท การบินไทยฯ ที่ กบ 04/037 ลงวันที่ 17 กันยายน 2568) กรมตรวจบัญชีสหกรณ์จึงกำหนดวิธีปฏิบัติทางบัญชีสำหรับสหกรณ์ที่มีเงินลงทุนในหุ้นกู้บริษัทการบินไทย จำกัด (มหาชน) ให้สอดคล้องกับสถานการณ์ปัจจุบันของบริษัทการบินไทย จำกัด (มหาชน) และถูกต้องตามระเบียบนายทะเบียนสหกรณ์ว่าด้วยการบัญชีของสหกรณ์และกลุ่มเกษตรกร พ.ศ. 2563 ดังนี้



ให้สหกรณ์โอนปิดบัญชีส่วนเกินมูลค่าหุ้นกู้บริษัท การบินไทยฯ คงเหลือทั้งจำนวน ไปยังบัญชีส่วนเกินมูลค่าหุ้นกู้บริษัท การบินไทยฯ ตัดจำหน่าย โดยนำไปตัดกับบัญชีเงินลงทุน - หุ้นกู้ บริษัท การบินไทยฯ และถือเป็นรายการค่าใช้จ่ายสหกรณ์

โอนปิดบัญชีเงินลงทุน - หุ้นกู้บริษัท การบินไทยฯ ไปยังบัญชีลูกหนี้หุ้นกู้ บริษัท การบินไทยฯ ตามแผนฟื้นฟูกิจการ

โอนปิดบัญชีค่าเผื่อการปรับมูลค่าเงินลงทุน - หุ้นกู้บริษัท การบินไทยฯ คงเหลือทั้งจำนวน โดยบันทึกเป็นค่าเผื่อการปรับมูลค่าเงินลงทุน - หุ้นกู้บริษัท การบินไทยฯ เกินความต้องการ โดยแสดงไว้เป็นค่าใช้จ่ายติดวงเล็บเป็นรายการหักค่าใช้จ่ายในงบกำไรขาดทุน ตามหนังสือกรมตรวจบัญชีสหกรณ์ที่ กษ 0404/ว. 246 ลงวันที่ 10 กันยายน 2568 เรื่อง ระเบียบปฏิบัติทางบัญชีสำหรับสหกรณ์ที่มีเงินลงทุนในหุ้นกู้บริษัท การบินไทย จำกัด (มหาชน) ภายหลังการเปลี่ยนสถานะเป็นลูกหนี้หุ้นกู้ตามแผนฟื้นฟูกิจการ

ณ วันที่ 31 ธันวาคม 2568 สหกรณ์ได้โอนปิดบัญชีเงินลงทุน - หุ้นกู้บริษัท การบินไทยฯ ไปยังบัญชีลูกหนี้หุ้นกู้ บริษัท การบินไทยฯ ตามแผนฟื้นฟูกิจการ เป็นเงิน 334,244,699.85 บาท และโอนปิดบัญชีค่าเผื่อการปรับมูลค่าเงินลงทุน - หุ้นกู้บริษัท การบินไทยฯ เป็นค่าเผื่อการปรับมูลค่าเงินลงทุน - หุ้นกู้บริษัท การบินไทยฯ เกินความต้องการ ทั้งจำนวน เป็นเงิน 95,250,000.00 บาท

ข้าพเจ้าได้สอบทานขั้นตอนการปฏิบัติและควบคุมภายในที่เกี่ยวข้องกับเงินลงทุน สอบทานการลงทุนของสหกรณ์เป็นไปตามพระราชบัญญัติสหกรณ์ พ.ศ. 2542 สอบทานการอนุมัติเงินลงทุนจากมติที่ประชุมคณะกรรมการฯ ตรวจสอบแหล่งทุนที่สหกรณ์ได้มาเพื่อนำไปลงทุนในหลักทรัพย์ ตรวจสอบเอกสารหลักฐานการอนุมัติ เอกสารสิทธิ์ของเงินลงทุน รวมทั้งตรวจสอบหลักฐานการตีราคาของเงินลงทุน ณ วันสิ้นปี สอบทานการบันทึกบัญชีเกี่ยวกับหุ้นกู้บริษัท การบินไทยฯ ตามคำแนะนำของกรมตรวจบัญชีสหกรณ์ และการปฏิบัติตามที่ระเบียบนายทะเบียนสหกรณ์กำหนด สอบทานการแสดงผลมูลค่าของเงินลงทุนและการเปิดเผยข้อมูลในหมายเหตุประกอบงบการเงิน

ความรับผิดชอบของคณะกรรมการดำเนินการสหกรณ์ต่องบการเงิน

คณะกรรมการดำเนินการสหกรณ์มีหน้าที่รับผิดชอบในการจัดทำและนำเสนองบการเงินเหล่านี้โดยถูกต้องตามที่ควร ตามระเบียบนายทะเบียนสหกรณ์ และรับผิดชอบเกี่ยวกับการควบคุมภายในที่คณะกรรมการดำเนินการสหกรณ์พิจารณาว่าจำเป็นเพื่อให้สามารถจัดทำงบการเงิน ที่ปราศจากการแสดงข้อมูลที่ขัดต่อข้อเท็จจริงอันเป็นสาระสำคัญไม่ว่าจะเกิดจากการทุจริตหรือข้อผิดพลาด

ในการจัดทำงบการเงิน คณะกรรมการดำเนินการสหกรณ์รับผิดชอบในการประเมินความสามารถของสหกรณ์ในการดำเนินงานต่อเนื่อง การเปิดเผยเรื่องที่เกี่ยวข้องกับการดำเนินงานต่อเนื่องในกรณีที่มีเรื่องดังกล่าว และการใช้เกณฑ์การบัญชีสำหรับการดำเนินงานต่อเนื่องเว้นแต่คณะกรรมการดำเนินการสหกรณ์มีความตั้งใจที่จะเลิกสหกรณ์หรือหยุดดำเนินงานหรือไม่สามารถดำเนินงานต่อเนื่องต่อไปได้



ความรับผิดชอบของผู้สอบบัญชีต่อการตรวจสอบงบการเงิน

การตรวจสอบของข้าพเจ้ามีวัตถุประสงค์เพื่อให้ได้ความเชื่อมั่นอย่างสมเหตุสมผลว่างบการเงินโดยปราศจากการแสดงข้อมูลที่ขัดต่อข้อเท็จจริงอันเป็นสาระสำคัญหรือไม่ ไม่ว่าจะเกิดจากการทุจริตหรือข้อผิดพลาดและเสนอรายงานของผู้สอบบัญชี ซึ่งรวมความเห็นของข้าพเจ้าอยู่ด้วย ความเชื่อมั่นอย่างสมเหตุสมผล คือ ความเชื่อมั่นในระดับสูงแต่ไม่ได้เป็นการรับประกันว่าการปฏิบัติงานตรวจสอบตามมาตรฐานการสอบบัญชีและระเบียบกรมตรวจบัญชีสหกรณ์จะสามารถตรวจพบข้อมูลที่ขัดต่อข้อเท็จจริงอันเป็นสาระสำคัญที่มีอยู่ได้เสมอไป ข้อมูลที่ขัดต่อข้อเท็จจริงอาจเกิดจากการทุจริตหรือข้อผิดพลาดและถือว่ามีสาระสำคัญเมื่อคาดการณ์ได้อย่างสมเหตุสมผลว่ารายการที่ขัดต่อข้อเท็จจริงแต่ละรายการหรือทุกรายการรวมกันจะมีผลต่อการตัดสินใจทางเศรษฐกิจของผู้ใช้งบการเงินจากการใช้งบการเงินเหล่านี้ในการตรวจสอบของข้าพเจ้าตามมาตรฐานการสอบบัญชีและระเบียบกรมตรวจบัญชีสหกรณ์ ข้าพเจ้าได้ใช้ดุลยพินิจและการสังเกตและสงสัยเยี่ยงผู้ประกอบวิชาชีพตลอดการตรวจสอบ การปฏิบัติงานของข้าพเจ้า รวมถึง

- ระบุและประเมินความเสี่ยงจากการแสดงข้อมูลที่ขัดต่อข้อเท็จจริงอันเป็นสาระสำคัญในงบการเงิน ไม่ว่าจะเกิดจากการทุจริตหรือข้อผิดพลาด ออกแบบและปฏิบัติตามวิธีการตรวจสอบเพื่อตอบสนองต่อความเสี่ยงเหล่านั้น และได้ข้อเท็จจริงอันเป็นสาระสำคัญซึ่งเป็นผลมาจากการทุจริตจะสูงกว่าความเสี่ยงที่เกิดจากข้อผิดพลาด เนื่องจากการทุจริตอาจเกี่ยวข้องกับข้อเท็จจริงการสมรู้ร่วมคิด การปลอมแปลงเอกสารหลักฐาน การตั้งใจละเว้นการแสดงผล การแสดงผลที่ไม่ตรงตามข้อเท็จจริงหรือการแทรกแซงการควบคุมภายใน

- ทำความเข้าใจในระบบการควบคุมภายในที่เกี่ยวข้องกับการตรวจสอบ เพื่อออกแบบวิธีการตรวจสอบที่เหมาะสมกับสถานการณ์ แต่ไม่ใช่เพื่อวัตถุประสงค์ในการแสดงความเห็นต่อความมีประสิทธิภาพของการควบคุมภายในของสหกรณ์

- ประเมินความเหมาะสมของนโยบายการบัญชีที่คณะกรรมการดำเนินการสหกรณ์ใช้และความสมเหตุสมผลของประมาณการทางบัญชีและการเปิดเผยข้อมูลที่เกี่ยวข้องซึ่งจัดทำขึ้นโดยคณะกรรมการดำเนินการสหกรณ์

- สรุปลักษณะความเหมาะสมของการใช้เกณฑ์การบัญชีสำหรับการดำเนินงานต่อเนื่องของคณะกรรมการดำเนินการสหกรณ์ และจากหลักฐานการสอบบัญชีที่ได้รับว่า มีความไม่แน่นอนที่มีสาระสำคัญ ที่เกี่ยวกับเหตุการณ์หรือสถานการณ์ที่อาจเป็นเหตุให้เกิดข้อสงสัยอย่างมีนัยสำคัญต่อความสามารถของสหกรณ์ในการดำเนินงานต่อเนื่องหรือไม่ ถ้าข้าพเจ้าได้ข้อสรุปว่ามีความไม่แน่นอนที่มีสาระสำคัญ ข้าพเจ้าต้องให้ข้อสังเกตไว้ในรายงานของผู้สอบบัญชีของข้าพเจ้าถึงการเปิดเผยข้อมูลที่เกี่ยวข้องในงบการเงิน หรือถ้าการเปิดเผยดังกล่าวไม่เพียงพอ ความเห็นของข้าพเจ้าจะเปลี่ยนแปลงไปข้อสรุปของข้าพเจ้าขึ้นอยู่กับหลักฐานการสอบบัญชีที่ได้รับจนถึงวันที่ในรายงานของผู้สอบบัญชีของข้าพเจ้า อย่างไรก็ตาม เหตุการณ์หรือสถานการณ์ในอนาคตอาจเป็นเหตุให้สหกรณ์ต้องหยุดดำเนินงานต่อเนื่องได้

- ประเมินการนำเสนอ โครงสร้างและเนื้อหาของงบการเงินโดยรวม รวมถึงการเปิดเผยข้อมูลที่เกี่ยวข้องตลอดจนประเมินว่างบการเงินแสดงรายการและเหตุการณ์ที่เกิดขึ้นโดยถูกต้องตามที่ควรหรือไม่



ข้าพเจ้าได้สื่อสารกับคณะกรรมการดำเนินการสหกรณ์เกี่ยวกับขอบเขตและช่วงเวลาของการตรวจสอบตามที่ได้วางแผนไว้ ประเด็นที่มีนัยสำคัญที่พบจากการตรวจสอบ รวมถึงข้อบกพร่องที่มีนัยสำคัญในระบบการควบคุมภายในซึ่งข้าพเจ้าได้พบในระหว่างการตรวจสอบของข้าพเจ้า

จากเรื่องทั้งหลายที่สื่อสารกับคณะกรรมการดำเนินการสหกรณ์ ข้าพเจ้าได้พิจารณาเรื่องต่าง ๆ ที่มีนัยสำคัญที่สุดในการตรวจสอบงบการเงินในงวดปัจจุบันและกำหนดเป็นเรื่องสำคัญในการตรวจสอบ ข้าพเจ้าได้อธิบายเรื่องเหล่านี้ไว้ในรายงานของผู้สอบบัญชี เว้นแต่กฎหมายหรือข้อบังคับห้ามไม่ให้เปิดเผยเรื่องดังกล่าวต่อสาธารณะหรือในสถานการณ์ที่ยากที่จะเกิดขึ้น ข้าพเจ้าพิจารณาว่าไม่ควรสื่อสารเรื่องดังกล่าวในรายงานของข้าพเจ้า เพราะการกระทำดังกล่าวสามารถคาดการณ์ได้อย่างสมเหตุสมผลว่าจะมีผลกระทบในทางลบมากกว่าผลประโยชน์ที่ผู้มีส่วนได้เสียสาธารณะจะได้จากการสื่อสารดังกล่าว

(นางสุไพบัฒ ใจดี)
ผู้สอบบัญชีสหกรณ์

167/2 หมู่ 8 ตำบลทุ่ง อำเภอยายา
จังหวัดสุราษฎร์ธานี
โทร. 089-069-9901
10 กุมภาพันธ์ 2569

แบบ RQ 2

รายงาน-ระดับสหกรณ์

รายงานผลการประเมินชั้นคุณภาพการควบคุมภายใน

สหกรณ์ออมทรัพย์กรมอุทนาการเรือ จำกัด

สำหรับปีสิ้นสุดวันที่ 31 ธันวาคม 2568

ระดับชั้นคุณภาพ

ส่วนที่ 1 สภาพแวดล้อมการควบคุม	ดีมาก
ส่วนที่ 2 ความเสี่ยงและกิจกรรมควบคุม	ดีมาก
ด้านการเงินการบัญชี	ดีมาก
ธุรกิจสินเชื่อ	ดีมาก
ธุรกิจเงินรับฝาก	ดีมาก
เงินลงทุนในหลักทรัพย์	ดีมาก
ที่ดิน อาคารและอุปกรณ์	ดีมาก
เจ้าหนี้เงินกู้	ดีมาก
สมาชิกและทุนเรือนหุ้น	ดีมาก
ส่วนที่ 3 ระบบข้อมูลสารสนเทศ และการสื่อสาร	ดีมาก
ส่วนที่ 4 ระบบการติดตามและประเมินผล	ดีมาก
สรุปการประเมินจัดชั้นคุณภาพ	ดีมาก

โดย นางสุไพบัฒน์ ใจดี ผู้สอบบัญชี ภาคเอกชน

30 มกราคม 2569

สหกรณ์ออมทรัพย์กรมอุทกหารเรือ จำกัด

งบฐานะการเงิน

ณ วันที่ 31 ธันวาคม 2568

		<u>ปี 2568</u>	<u>ปี 2567</u>
	<u>หมายเหตุ</u>	<u>บาท</u>	<u>บาท</u>
สินทรัพย์			
สินทรัพย์หมุนเวียน			
เงินสดและเงินฝากธนาคาร	2	11,373,673.39	25,346,792.18
เงินฝากสหกรณ์อื่น	3	30,801,000.37	284,800,000.00
เงินลงทุนระยะสั้น	4	35,126,852.80	30,087,000.00
เงินให้กู้ยืมระยะสั้น - สุทธิ	5	150,706,246.12	148,129,751.05
ดอกเบี้ยเงินให้กู้ค้างรับ		1,307,488.00	840,966.00
สินทรัพย์หมุนเวียนอื่น	7	17,951,230.99	19,649,403.57
รวมสินทรัพย์หมุนเวียน		247,266,491.67	508,853,912.80
สินทรัพย์ไม่หมุนเวียน			
เงินฝากสหกรณ์เครดิตยูเนียนคลองจั่น จำกัด - สุทธิ	8	0.00	1,314,987.35
เงินลงทุนระยะยาว - สุทธิ	4	2,682,001,526.10	2,959,978,682.16
เงินให้กู้ยืมระยะยาว	5	800,636,796.88	807,077,917.95
ลูกหนี้หุ้นกู้บริษัท การบินไทยฯ ตามแผนฟื้นฟูกิจการ	6	334,244,699.85	0.00
เครื่องใช้สำนักงาน - สุทธิ	9	444,437.70	162,292.39
สินทรัพย์ไม่มีตัวตน	10	19,431.20	29,146.80
รวมสินทรัพย์ไม่หมุนเวียน		3,817,346,891.73	3,768,563,026.65
รวมสินทรัพย์		4,064,613,383.40	4,277,416,939.45
หนี้สินและทุนของสหกรณ์			
หนี้สินหมุนเวียน			
เงินกู้ยืมระยะสั้น	11	754,000,000.00	939,495,000.00
เงินรับฝาก	12	1,634,738,896.66	1,738,450,476.00
หนี้สินหมุนเวียนอื่น	13	2,265,981.20	6,575,412.51
รวมหนี้สินหมุนเวียน		2,391,004,877.86	2,684,520,888.51

สหกรณ์ออมทรัพย์กรมอุทการเรือ จำกัด

งบฐานะการเงิน

ณ วันที่ 31 ธันวาคม 2568

		<u>ปี 2568</u>	<u>ปี 2567</u>
	<u>หมายเหตุ</u>	<u>บาท</u>	<u>บาท</u>
หนี้สินไม่หมุนเวียน			
หนี้สินไม่หมุนเวียนอื่น	14	19,229,650.00	13,019,460.00
รวมหนี้สินไม่หมุนเวียน		19,229,650.00	13,019,460.00
รวมหนี้สิน		2,410,234,527.86	2,697,540,348.51
		<u>ปี 2568</u>	<u>ปี 2567</u>
	<u>หมายเหตุ</u>	<u>บาท</u>	<u>บาท</u>
ทุนของสหกรณ์			
ทุนเรือนหุ้น (มูลค่าหุ้นละ 10.00 บาท)		1,189,804,500.00	1,186,543,550.00
ทุนสำรอง		258,758,879.11	248,772,246.24
ทุนสะสมตามข้อบังคับ ระเบียบ และอื่น ๆ	15	18,275,932.33	11,300,407.40
กำไรจากเงินลงทุนที่ยังไม่เกิดขึ้น	16	10,731,037.26	33,471,600.00
กำไรสุทธิประจำปี		176,808,506.84	99,788,787.30
รวมทุนของสหกรณ์		1,654,378,855.54	1,579,876,590.94
รวมหนี้สินและทุนของสหกรณ์		4,064,613,383.40	4,277,416,939.45

หมายเหตุประกอบงบการเงินเป็นส่วนหนึ่งของงบการเงินนี้

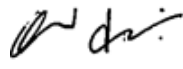
พลเรือโท 
(อภิธรรมย์ เงินบำรุง)
ประธานกรรมการ

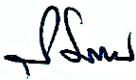
นาวาเอก 
(ภูธรา อินม่วง)
เลขานุการ

วันที่ 9 กุมภาพันธ์ 2568

สหกรณ์ออมทรัพย์กรมอุทการเรือ จำกัด

งบกำไรขาดทุน

สำหรับปีสิ้นสุดวันที่ 31 ธันวาคม 2568

	ปี 2568		ปี 2567	
	บาท	%	บาท	%
รายได้ดอกเบี้ยและผลตอบแทนจากเงินลงทุน				
ดอกเบี้ยรับเงินให้กู้ยืม - สมาชิก	50,004,535.00	30.45	50,525,046.00	26.29
ดอกเบี้ยรับเงินฝากธนาคาร	28,970.87	0.02	31,158.22	0.02
ดอกเบี้ยรับเงินฝากสหกรณ์อื่น	5,646,995.27	3.44	15,046,667.51	7.83
ดอกเบี้ยรับ บมจ. การบินไทย	5,013,670.48	3.05	9,118,240.82	4.75
กำไรจากการจำหน่ายเงินลงทุน	0.00	0.00	10,000.00	0.00
รายได้ดอกเบี้ยตั้งพักจากหุ้นกู้ บมจ.การบินไทย	0.00	0.00	24,243,082.16	12.62
ผลตอบแทนจากเงินลงทุน	103,509,309.02	63.04	93,175,891.60	48.49
รวมรายได้ดอกเบี้ยและผลตอบแทนจากเงินลงทุน	164,203,480.64	100.00	192,150,086.31	100.00
ค่าใช้จ่ายดอกเบี้ยและเงินลงทุน				
ดอกเบี้ยจ่ายเงินรับฝากสมาชิก	33,486,177.30	20.39	32,813,706.58	17.08
ดอกเบี้ยจ่ายเงินรับฝากสหกรณ์อื่น	10,080,788.17	6.14	9,720,332.61	5.06
ดอกเบี้ยจ่ายเงินกู้ยืมระยะสั้น	23,151,722.38	14.10	40,206,234.21	20.92
รวมค่าใช้จ่ายดอกเบี้ยและเงินลงทุน	66,718,687.85	40.63	82,740,273.40	43.06
หนี้สงสัยจะสูญและหนี้สูญ				
ค่าเผื่อหนี้สงสัยจะสูญ - ลูกหนี้เงินกู้ (เกินความต้องการ)	(30,637.00)	(0.02)	(10,627.00)	(0.01)
ค่าเผื่อการปรับมูลค่าเงินลงทุน - หุ้นกู้ บมจ.การบินไทย เกินความต้องการ	(95,250,000.00)	(58.01)	0.00	0.00
รวมหนี้สงสัยจะสูญและหนี้สูญ	(95,280,637.00)	(58.03)	(10,627.00)	(0.01)
รายได้ดอกเบี้ยและผลตอบแทนจากเงินลงทุนสุทธิ	192,765,429.79	117.40	109,420,439.91	56.95
บวก รายได้อื่น				
ค่าธรรมเนียมแรกเข้า	10,800.00	0.01	9,150.00	0.00
รายได้ค่าธรรมเนียมไถ่ถอนเงินกู้ก่อนกำหนด	9,000.00	0.00	259,200.00	0.14
รายได้อื่น	551.02	0.00	1,429.50	0.00
รวมรายได้อื่น	20,351.02	0.01	269,779.50	0.14

สหกรณ์ออมทรัพย์กรมอุทกหารเรือ จำกัด

งบกำไรขาดทุน

สำหรับปีสิ้นสุดวันที่ 31 ธันวาคม 2568

	ปี 2568		ปี 2567	
	บาท	%	บาท	%
หัก ค่าใช้จ่ายในการดำเนินงาน				
 ค่าใช้จ่ายเกี่ยวกับเจ้าหน้าที่				
เงินเดือน	5,607,660.00	3.42	5,171,700.00	2.69
ค่าล่วงเวลา	45,890.00	0.03	75,891.00	0.04
ค่าสวัสดิการเจ้าหน้าที่	171,204.50	0.10	138,567.00	0.07
เงินสมทบประกันสังคมและกองทุนทดแทน	127,082.00	0.08	100,761.00	0.05
ค่าบำเหน็จเจ้าหน้าที่	734,860.00	0.45	1,068,880.00	0.56
ค่าใช้จ่ายโครงการสัมมนากรรมการเจ้าหน้าที่	99,800.00	0.06	100,000.00	0.05
เงินชดเชยตามกฎหมายแรงงาน	5,475,330.00	3.33	570,000.00	0.30
ค่าครองชีพชั่วคราว	21,360.00	0.01	0.00	0.00
ค่าจ้างชั่วคราว	0.00	0.00	162,825.00	0.08
ค่าพาหนะเจ้าหน้าที่	15,736.00	0.01	33,670.00	0.02
โครงการฝึกอบรมและสัมมนาฝ่ายจัดการ	57,640.00	0.03	66,285.00	0.03
 ค่าใช้จ่ายเกี่ยวกับอาคาร สถานที่และอุปกรณ์				
ค่าเสื่อมราคา	83,152.69	0.05	115,324.46	0.06
ค่าซ่อมแซมครุภัณฑ์	19,950.00	0.01	17,088.00	0.01
ค่าปรับปรุงและซ่อมแซมบำรุงสำนักงาน	0.00	0.00	1,180.00	0.00
เงินอุดหนุนพัฒนาระบบโปรแกรม	70,210.00	0.04	68,905.00	0.04
ค่าดูแลระบบคอมพิวเตอร์	44,400.00	0.03	44,400.00	0.02
ค่าซอฟต์แวร์ป้องกันไวรัส	17,334.00	0.01	17,655.00	0.01
ค่าซอฟต์แวร์ตัดจ่าย	9,715.60	0.01	9,715.60	0.01
ค่าเช่าเครือข่ายอินเทอร์เน็ต	73,932.31	0.05	76,211.43	0.04
ค่าบำรุงสถานที่	3,000.00	0.00	3,500.00	0.00
 ค่าใช้จ่ายเกี่ยวกับสมาชิก				
ค่าใช้จ่ายโครงการวันออม	20,000.00	0.01	9,100.00	0.00

สหกรณ์ออมทรัพย์กรมอุทกหารเรือ จำกัด

งบกำไรขาดทุน

สำหรับปีสิ้นสุดวันที่ 31 ธันวาคม 2568

	ปี 2568		ปี 2567	
	บาท	%	บาท	%
ค่าใช้จ่ายดำเนินงานอื่น				
ค่าตอบแทนหน่วยงาน	13,700.00	0.01	14,000.00	0.01
ค่าสนับสนุนกิจการกรมอุทกหารเรือ	120,000.00	0.07	60,000.00	0.03
ค่ารับรอง	48,117.50	0.03	38,311.00	0.02
ค่าเครื่องเขียนแบบพิมพ์	50,009.35	0.03	51,911.63	0.03
ค่าตรวจสอบกิจการ	72,000.00	0.04	72,000.00	0.04
ค่าธรรมเนียมการสอบบัญชี	100,000.00	0.06	100,000.00	0.05
ค่าใช้จ่ายวันประชุมใหญ่	189,696.00	0.12	202,852.00	0.11
ค่าใช้จ่ายวันประชุมใหญ่วิสามัญ	0.00	0.00	105,464.00	0.05
ค่าของที่ระลึกสมาชิกวันประชุมใหญ่	795,900.00	0.48	795,000.00	0.41
ค่าพาหนะช่วยปฏิบัติงาน	285,000.00	0.17	285,000.00	0.15
ค่าพาหนะกรรมการ	173,600.00	0.11	140,600.00	0.07
ค่าใช้จ่ายวันสถาปนา สอ.อร	39,482.38	0.02	28,344.50	0.01
ค่าธรรมเนียมธนาคาร	14,324.00	0.01	13,182.00	0.01
ค่าใช้จ่ายเบ็ดเตล็ด	24,954.69	0.02	18,351.00	0.01
ค่าของใช้สิ้นเปลือง	17,353.97	0.01	23,653.00	0.01
ค่าถ่ายเอกสาร	12,581.00	0.01	12,209.00	0.01
ค่าไปรษณีย์	14,180.00	0.01	12,878.00	0.01
ค่าธรรมเนียมอื่น	0.00	0.00	3,060.00	0.00
ค่าเสียหายเงินฝาก สค. คลองจั่น สงสัยจะสูญ	1,308,117.98	0.80	72,957.49	0.04
รวมค่าใช้จ่ายในการดำเนินงาน	15,977,273.97	9.73	9,901,432.11	5.15
กำไรสุทธิ	176,808,506.84	107.68	99,788,787.30	51.93

สหกรณ์ออมทรัพย์กรมอุทกหารเรือ จำกัด

งบกระแสเงินสด

สำหรับปีสิ้นสุดวันที่ 31 ธันวาคม 2568

	<u>ปี 2568</u>	<u>ปี 2567</u>
	<u>บาท</u>	<u>บาท</u>
กระแสเงินสดจากกิจกรรมดำเนินงาน		
กำไรสุทธิประจำปี	176,808,506.84	99,788,787.30
รายการปรับปรุงเพื่อกระทบยอดกำไรสุทธิเป็นเงินสดสุทธิ		
จากกิจกรรมดำเนินงาน		
ค่าเสื่อมราคาเครื่องใช้สำนักงาน	83,152.69	115,324.46
หนี้สงสัยจะสูญ-ลูกหนี้เงินกู้ เกิดต้องการ	(30,637.00)	(10,627.00)
ค่าเผื่อการปรับมูลค่าเงินลงทุน - หุ้นกู้บริษัท การบินไทยฯ เกิดความต้องการ	(95,250,000.00)	0.00
ขาดทุนจากการปรับมูลค่าเงินลงทุน (การบินไทย)ค่าใช้จ่ายทั่วไป	40.67	0.00
ค่าเสียหายจากเงินฝากสหกรณ์อื่นสงสัยจะสูญ	1,308,117.98	72,957.49
สิทธิการใช้ซอฟต์แวร์ตัดจ่าย	9,715.60	9,715.60
สำรองบำเหน็จเจ้าหน้าที่	734,860.00	1,068,880.00
เงินชดเชยตามกฎหมายแรงงาน	5,475,330.00	570,000.00
รายได้ค้างรับ	(19,842,353.47)	(20,494,268.16)
ค่าเครื่องเขียนแบบพิมพ์ใช้ไป	50,009.35	51,911.63
ค่าใช้จ่ายค้างจ่าย	1,126,225.34	1,131,758.51
กำไรจากการดำเนินงานก่อนการเปลี่ยนแปลง	70,472,968.00	82,304,439.83
ในสินทรัพย์และหนี้สินดำเนินงาน		
สินทรัพย์ดำเนินงาน		
เงินสดรับจากเงินฝากสหกรณ์เครดิตยูเนี่ยนคลองจั่น จำกัด	6,869.37	14,883.64
เงินสดจ่ายเงินกู้ฉุกเฉิน	(36,876,610.00)	(39,635,800.00)
เงินสดรับจากเงินกู้ฉุกเฉิน	36,832,066.00	35,152,830.00
เงินสดจ่ายเงินกู้สามัญ	(398,773,000.00)	(365,184,406.00)
เงินสดรับจากเงินกู้สามัญ	409,408,543.00	369,851,905.00
เงินสดจ่ายเงินกู้พิเศษ	(9,570,000.00)	(9,111,852.00)
เงินสดรับจากเงินกู้พิเศษ	2,088,176.00	10,378,071.00
เงินสดรับลูกหนี้ค่างาน	786,088.00	0.00
เงินสดจ่ายลูกหนี้หุ้นกู้ บมจ.การบินไทย	(334,244,699.85)	0.00

สหกรณ์ออมทรัพย์กรมอุทกหารเรือ จำกัด

งบกระแสเงินสด

สำหรับปีสิ้นสุดวันที่ 31 ธันวาคม 2568

	<u>ปี 2568</u>	<u>ปี 2567</u>
	<u>บาท</u>	<u>บาท</u>
สินทรัพย์ดำเนินงาน (ต่อ)		
เงินสดจ่ายซื้อเครื่องเขียนแบบพิมพ์	(91,101.63)	(53,248.13)
เงินสดรับรายได้ค่าจ้างรับ	21,085,775.04	23,760,099.00
เงินสดจ่ายเงินยืมโดยตรง	(452,000.00)	(560,000.00)
เงินสดรับเงินยืมโดยตรง	482,000.00	530,000.00
หนี้สินดำเนินงาน		
เงินสดจ่ายจากค่าใช้จ่ายค้างจ่าย	(1,174,296.50)	(1,857,879.90)
เงินสดจ่ายสำรองบำเหน็จเจ้าหน้าที่	0.00	-
เงินสดจ่ายเงินรอจ่ายคืน	(8,608,282.28)	(60,701,355.07)
เงินสดรับเงินรอจ่ายคืน	4,802,429.05	5,341,297.13
เงินสดจ่ายเงินรอตรวจสอบ	(229,380,436.20)	(98,113,706.00)
เงินสดรับเงินรอตรวจสอบ	228,846,686.20	98,604,316.50
เงินสดสุทธิได้มาจากกิจกรรมดำเนินงาน	<u>(244,358,825.80)</u>	<u>50,719,595.00</u>
กระแสเงินสดจากกิจกรรมลงทุน		
เงินสดรับจากการไถ่ถอนหุ้นกู้	364,244,699.85	405,755,300.15
เงินสดจ่ายลงทุนในหุ้นชุมนุมสหกรณ์ทหาร จำกัด	(4,798,000.00)	(1,500,000.00)
เงินสดจ่ายซื้อหุ้นชุมนุมสหกรณ์กรุงเทพ จำกัด	(2,000,000.00)	(5,000,000.00)
เงินสดจ่ายซื้อหุ้นสหกรณ์ออมทรัพย์ครูไทย จำกัด	(12,000,000.00)	(38,000,000.00)
เงินสดจ่ายซื้อหุ้นชุมนุมสหกรณ์แห่งประเทศไทย จำกัด	0.00	(60,000,000.00)
เงินสดจ่ายซื้อหุ้น บริษัทการบินไทยฯ	0.00	(324,998,382.31)
เงินสดจ่ายซื้อเครื่องใช้สำนักงาน	(365,298.00)	(117,896.00)
เงินสดสุทธิใช้ไปในกิจกรรมลงทุน	<u>345,081,401.85</u>	<u>(23,860,978.16)</u>

สหกรณ์ออมทรัพย์กรมอุทกหารเรือ จำกัด

งบกระแสเงินสด

สำหรับปีสิ้นสุดวันที่ 31 ธันวาคม 2568

	<u>ปี 2568</u>	<u>ปี 2567</u>
	<u>บาท</u>	<u>บาท</u>
กระแสเงินสดจากกิจกรรมจัดหาเงิน		
เงินสดจ่ายคืนตั๋วสัญญาใช้เงิน	(8,342,000,000.00)	(6,628,500,000.00)
เงินสดรับจากการออกตั๋วสัญญาใช้เงิน	8,249,000,000.00	5,865,500,000.00
เงินสดรับจากเงินกู้ยืม	254,900,000.00	150,000,000.00
เงินสดจ่ายคืนเงินกู้ยืม	(347,395,000.00)	(284,072,000.00)
เงินสดรับจากเงินรับฝาก	899,491,259.46	851,939,075.82
เงินสดจ่ายคืนเงินรับฝาก	(1,003,202,838.80)	(547,608,911.58)
เงินสดจ่ายปันผล	(73,149,015.36)	(36,535,344.50)
เงินสดจ่ายเฉลี่ยคืน	(3,597,609.99)	(1,512,851.05)
เงินสดจ่ายสันนิบาตสหกรณ์	(30,000.00)	(30,000.00)
เงินสดจ่ายโบนัสกรรมการและเจ้าหน้าที่	(2,580,000.00)	(1,028,000.00)
เงินสดจ่ายคืนทุนเรือนหุ้น	(41,326,450.00)	(72,706,313.00)
เงินสดรับจากทุนเรือนหุ้น	44,587,400.00	46,552,660.00
เงินสดจ่ายทุนสาธารณประโยชน์	(8,000.00)	(626,500.00)
เงินสดจ่ายทุนศึกษาอบรมของสหกรณ์	(387,164.00)	(255,318.25)
เงินสดจ่ายทุนสวัสดิการสมาชิก	(2,761,421.85)	(2,299,237.10)
เงินสดจ่ายทุนรักษาระดับเงินปันผล	0.00	(2,100,379.60)
เงินสดจ่ายทุนจัดตั้งสำนักงาน	(322,605.00)	0.00
เงินสดจ่ายกองทุนช่วยเหลือผู้ค้าประกันเงินกู้สามัญ	(70,166.00)	(48,000.00)
เงินสดรับกองทุนช่วยเหลือผู้ค้าประกันเงินกู้สามัญ	153,881.78	123,345.69
เงินสดรับเข้าทุนสำรอง	3,714.00	44,790.17
เงินสดสุทธิได้มาจากกิจกรรมจัดหาเงิน	(368,694,015.76)	(663,162,983.40)
เงินสดสุทธิ เพิ่มขึ้น (ลดลง)	(267,971,439.71)	(636,304,366.56)
เงินสด ณ วันต้นปี	310,146,792.18	946,451,158.74
เงินสด ณ วันสิ้นปี	42,175,352.47	310,146,792.18

สหกรณ์ออมทรัพย์กรมอุทการเรือ จำกัด

หมายเหตุประกอบงบการเงิน

สำหรับปีสิ้นสุดวันที่ 31 ธันวาคม 2568

1. สรุปนโยบายการบัญชีที่สำคัญ

- สหกรณ์บันทึกบัญชีโดยใช้เกณฑ์คงค้าง เว้นแต่รายได้ดอกเบี้ยเงินให้กู้ของลูกค้าที่ไม่ก่อให้เกิดรายได้ จะรับรู้เมื่อได้รับเงิน
- สหกรณ์รับรู้รายได้ดอกเบี้ยตามเกณฑ์สัดส่วนของเวลา ส่วนจำนวนรายได้จะเท่ากับอัตราดอกเบี้ยคูณด้วยจำนวนเงินต้นที่ค้างชำระตามระยะเวลาที่กู้ยืม
- สหกรณ์ตั้งค่าเผื่อหนี้สงสัยจะสูญตามหลักเกณฑ์ที่กำหนดไว้ในประกาศนายทะเบียนสหกรณ์ เรื่อง การประมาณการค่าเผื่อหนี้สงสัยจะสูญสำหรับสหกรณ์ออมทรัพย์และสหกรณ์เครดิตยูเนี่ยนที่เรียกเก็บเงินงวดชำระหนี้จากสมาชิก โดยการหักจากเงินได้ ณ ที่จ่าย พ.ศ.2567 ประกาศ ณ วันที่ 25 กรกฎาคม 2567 และประกาศในราชกิจจานุเบกษา เมื่อวันที่ 28 สิงหาคม 2567 โดยค่าเผื่อหนี้สงสัยจะสูญที่เพิ่มขึ้นจากปีก่อนบันทึกเป็นค่าใช้จ่ายในงบกำไรขาดทุนตามจำนวนที่คำนวณได้
- สหกรณ์จัดประเภทเงินลงทุนระยะสั้น/เงินลงทุนระยะยาว เป็นเงินลงทุนในหลักทรัพย์ที่ไม่อยู่ในความต้องการของตลาดโดยพิจารณาจากเงินลงทุน
- สหกรณ์จัดประเภทเงินลงทุนระยะสั้น/ระยะยาว เป็นเงินลงทุนในหลักทรัพย์ที่อยู่ในความต้องการของตลาดโดยพิจารณาจากเงินลงทุน ซึ่งมีสภาพคล่องในตลาดซื้อขายคล่อง
- เงินลงทุนในตราสารหนี้ที่ซื้อจากตลาดรอง บันทึกบัญชีด้วยราคาทุน หรือราคาทุนตัดจำหน่าย ตามแต่กรณีส่วนเกิน/ส่วนต่ำมูลค่าเงินลงทุนตัดจำหน่าย โดยวิธีเส้นตรง
- เงินลงทุนในตราสารหนี้ระยะสั้น/เงินลงทุนในตราสารหนี้ระยะยาว ที่เป็นเงินลงทุนในหลักทรัพย์ที่ไม่อยู่ในความต้องการของตลาดแสดงด้วยราคาทุน สำหรับเงินลงทุนในตราสารหนี้ระยะสั้น/เงินลงทุนในตราสารหนี้ระยะยาว ที่เป็นเงินลงทุนในหลักทรัพย์ที่อยู่ในความต้องการของตลาดแสดงด้วยมูลค่ายุติธรรม ทั้งนี้ สหกรณ์รับรู้การเปลี่ยนแปลงมูลค่าของเงินลงทุนในตราสารหนี้ที่อยู่ในความต้องการของตลาดเป็นกำไร (ขาดทุน) จากเงินลงทุนที่ยังไม่เกิดขึ้นโดยแสดงเป็นรายการแยกต่างหากในส่วนทุนของสหกรณ์ และจะรับรู้เป็นรายได้หรือค่าใช้จ่ายในงบกำไรขาดทุนเมื่อสหกรณ์ได้จำหน่ายเงินลงทุนนั้น
- สหกรณ์ตัดทรัพย์สินชำรุด จำนวน 1 รายการ ออกจากบัญชี เนื่องจากเสื่อมชำรุดและเสียหายใช้งานต่อไม่ได้ และคำนวณค่าเสื่อมราคาจนไม่มีราคาคงเหลือ เป็นราคาทุนทั้งสิ้น 28,717.50 บาท ตามมติที่ประชุมครั้งที่ 12/2568 ลงวันที่ 23 มกราคม 2569

สหกรณ์ออมทรัพย์กรมอุทการเรือ จำกัด

หมายเหตุประกอบงบการเงิน

สำหรับปีสิ้นสุดวันที่ 31 ธันวาคม 2568

1. สรุปนโยบายการบัญชีที่สำคัญ (ต่อ)

- ตามที่บริษัท การบินไทยฯ มีหนังสือชี้แจงว่า เมื่อศาลล้มละลายกลางมีคำสั่งเห็นชอบ ด้วยแผนฟื้นฟูกิจการที่แก้ไข เมื่อวันที่ 15 มิถุนายน 2564 แล้วภาระหนี้ต่าง ๆ ของเจ้าหนี้อยู่ถูกปรับ โครงสร้างหนี้และผูกพันตามข้อกำหนดและเงื่อนไขของแผนฟื้นฟูกิจการแล้วซึ่งรวมถึงหุ้นกู้ ดังนั้น ภาระหนี้ ในส่วนดังกล่าวจึงไม่มีลักษณะเป็นหุ้นกู้อีกต่อไป ข้อกำหนดสิทธิหุ้นกู้และการทำหน้าที่ของตัวแทนผู้ถือหุ้นกู้ ตลอดจนสิทธิ และหน้าที่ต่าง ๆ ตามสิทธิของหุ้นกู้จึงไม่มีอีกต่อไปด้วยเช่นกัน (หนังสือบริษัท การบินไทยฯ ที่ กบ 4/037 ลงวันที่ 17 กันยายน 2568) สหกรณ์จึงมีการปรับเปลี่ยนนโยบายการบัญชี ดังนี้
 - สหกรณ์โอนปิดบัญชีส่วนเกินมูลค่าหุ้นกู้บริษัท การบินไทยฯ คงเหลือทั้งจำนวน ไปยังบัญชีส่วนเกินมูลค่าหุ้นกู้บริษัท การบินไทยฯ ตัดจำหน่าย โดยนำไปตัดกับบัญชีเงินลงทุน - หุ้นกู้ บริษัท การบินไทยฯ และถือเป็นรายการค่าใช้จ่าย
 - สหกรณ์โอนปิดบัญชีเงินลงทุน - หุ้นกู้บริษัท การบินไทยฯ ไปยังบัญชีลูกหนี้หุ้นกู้ บริษัท การบินไทยฯ ตามแผนฟื้นฟูกิจการ
 - สหกรณ์โอนปิดบัญชีค่าเพื่อการปรับมูลค่าเงินลงทุน - หุ้นกู้บริษัท การบินไทยฯ คงเหลือทั้งจำนวน โดยบันทึกเป็นค่าเพื่อการปรับมูลค่าเงินลงทุน - หุ้นกู้บริษัท การบินไทยฯ เกิดความต้องการ โดยแสดงไว้เป็นค่าใช้จ่ายติดวงเล็บเป็นรายการหักค่าใช้จ่ายในงบกำไรขาดทุน ตามหนังสือกรมตรวจบัญชีสหกรณ์ที่ กษ 0404/ว. 246 ลงวันที่ 10 กันยายน 2568 เรื่อง วิธีปฏิบัติทางบัญชีสำหรับสหกรณ์ที่มีเงินลงทุนในหุ้นกู้บริษัท การบินไทย จำกัด (มหาชน) ภายหลังการเปลี่ยนสถานะเป็นลูกหนี้หุ้นกู้ตามแผนฟื้นฟูกิจการ
- ค่าเสื่อมราคาอาคารและอุปกรณ์สำนักงาน คำนวณโดยวิธีเส้นตรงในอัตราที่นายทะเบียนสหกรณ์กำหนด และเป็นไปตามระเบียบนายทะเบียนสหกรณ์ ว่าด้วยการบัญชีของสหกรณ์และกลุ่มเกษตรกร พ.ศ. 2563
- ค่าใช้จ่ายรอตัดบัญชี ตัดจ่ายเป็นรายปี โดยประมาณ 5 ปี
- ค่าซ่อมบำรุง ค่าซ่อมแซม รวมทั้งการซื้อมาเปลี่ยนแทนสำหรับทรัพย์สินรายย่อย ๆ ถือเป็นค่าใช้จ่ายในงวดบัญชี ซึ่งรายการเกิดขึ้นการต่อเติมหรือเพิ่มเติมอาคารและอุปกรณ์ใหญ่ ๆ ถือเป็นราคาทุนของทรัพย์สิน
- เงินสดในงบกระแสเงินสด หมายถึง เงินสดในมือ เงินฝากธนาคารทุกประเภท และเงินฝากสหกรณ์ทุกประเภท เว้นแต่เงินฝากสหกรณ์เครดิตยูเนียนคลองจั่น จำกัด ทั้งนี้รวมถึง เงินฝากธนาคาร และเงินฝากสหกรณ์อื่นที่นำไปเป็นหลักทรัพย์ค้ำประกันหนี้สินด้วย
- สหกรณ์ได้จัดประเภทรายการของงบการเงินปีก่อนในบางรายการ เพื่อประโยชน์ในการเปรียบเทียบกับปีปัจจุบัน

2. เงินสดและเงินฝากธนาคาร ประกอบด้วย

	ปี 2568	ปี 2567
	บาท	บาท
เงินสด	141,902.00	130,845.00
เงินฝากธนาคาร		
ออมทรัพย์	11,231,771.39	25,215,947.18
รวม	<u>11,373,673.39</u>	<u>25,346,792.18</u>

สหกรณ์ออมทรัพย์กรมอุทกหารเรือ จำกัด

หมายเหตุประกอบงบการเงิน

สำหรับปีสิ้นสุดวันที่ 31 ธันวาคม 2568

3. เงินฝากสหกรณ์อื่น ประกอบด้วย

	<u>ปี 2568</u>	<u>ปี 2567</u>
	<u>บาท</u>	<u>บาท</u>
เงินฝากออมทรัพย์ - ชุมนุมสหกรณ์ทหาร จำกัด	1,000.37	130,000,000.00
เงินฝากออมทรัพย์ - ชุมนุมสหกรณ์ออมทรัพย์ครูไทย จำกัด	15,000,000.00	0.00
เงินฝากประจำ - ชุมนุมสหกรณ์ออมทรัพย์แห่งประเทศไทย จำกัด	14,800,000.00	152,000,000.00
เงินฝากประจำ - ชุมนุมสหกรณ์กรุงเทพ จำกัด	1,000,000.00	2,800,000.00
รวมเงินฝากสหกรณ์อื่น	30,801,000.37	284,800,000.00

4. เงินลงทุน - สหกิจ ประกอบด้วย

	<u>ปี 2568</u>		<u>ปี 2567</u>	
	<u>บาท</u>		<u>บาท</u>	
	<u>มูลค่ายุติธรรม</u>	<u>ราคาทุน/ ราคาทุนตัดจำหน่าย</u>	<u>มูลค่ายุติธรรม</u>	<u>ราคาทุน/ ราคาทุนตัดจำหน่าย</u>
<u>เงินลงทุนระยะสั้น</u>				
<u>เงินลงทุนที่อยู่ในความต้องการของตลาด - หลักทรัพย์เพื่อขาย</u>				
หุ้นกู้ บจม.ไมเนอร์ อินเตอร์ชั่นแนล	0.00	0.00	30,087,000.00	30,000,000.00
หุ้นกู้ บมจ.ศรีตรังแอโกรอินดัสทรี	5,060,376.70	5,000,000.00	0.00	0.00
หุ้นกู้ บมจ.ช.การช่าง	30,066,476.10	30,000,000.00	0.00	0.00
รวม	35,126,852.80	35,000,000.00	30,087,000.00	30,000,000.00
<u>บวก</u> ค่าเผื่อการปรับมูลค่าเงินลงทุน		126,852.80		87,000.00
รวมเงินลงทุนระยะสั้น	35,126,852.80	35,126,852.80	30,087,000.00	30,087,000.00

สหกรณ์ออมทรัพย์กรมอุทกหารเรือ จำกัด

หมายเหตุประกอบงบการเงิน

สำหรับปีสิ้นสุดวันที่ 31 ธันวาคม 2568

	ปี 2568		ปี 2567	
	บาท		บาท	
	มูลค่ายุติธรรม	ราคาทุน/ ราคาทุนตัดจำหน่าย	มูลค่ายุติธรรม	ราคาทุน ราคาทุนตัดจำหน่าย
เงินลงทุนระยะยาว				
เงินลงทุนที่อยู่ในความต้องการของตลาด - หลักทรัพย์เพื่อขาย				
หุ้นกู้ บมจ.ไออาร์พีซี	100,724,919.50	100,000,000.00	99,302,500.00	100,000,000.00
หุ้นกู้ บมจ.เจริญโภคภัณฑ์อาหาร	111,005,222.80	110,000,000.00	117,150,000.00	110,000,000.00
หุ้นกู้ บมจ.บ้านปู	330,906,326.80	330,000,000.00	337,181,000.00	330,000,000.00
หุ้นกู้ บมจ.บางจากคอร์ปอเรชั่น	70,559,885.20	70,000,000.00	70,798,000.00	70,000,000.00
หุ้นกู้ บมจ.ไทยออยล์	50,885,653.50	50,000,000.00	52,480,000.00	50,000,000.00
หุ้นกู้ บมจ.อินโดรามา เวนเจอร์ส	151,902,857.69	151,000,000.00	155,998,100.00	151,000,000.00
หุ้นกู้ บมจ.ซีพีออลล์	30,525,054.90	30,000,000.00	30,972,000.00	30,000,000.00
หุ้นกู้ บมจ.ซีพีเอฟ (ประเทศไทย)	300,619,036.00	300,000,000.00	308,660,000.00	300,000,000.00
หุ้นกู้ บมจ.ช.การช่าง	100,734,558.00	100,000,000.00	128,843,000.00	130,000,000.00
หุ้นกู้ บมจ.บี.กริม เพาเวอร์	191,618,082.80	190,000,000.00	194,334,000.00	190,000,000.00
หุ้นกู้ บมจ.บีทีเอส กรุ๊ป โฮลดิ้งส์	167,429,317.52	167,000,000.00	157,241,800.00	167,000,000.00
หุ้นกู้ บมจ.ดีแทค ไตรเน็ต	20,243,880.60	20,000,000.00	19,702,000.00	20,000,000.00
หุ้นกู้ บมจ.ซีเค พาวเวอร์	45,362,074.75	45,000,000.00	43,606,000.00	45,000,000.00
หุ้นกู้ บมจ.ศรีตรังแอโกรอินดัสทรี	87,165,230.95	87,000,000.00	94,591,200.00	92,000,000.00
หุ้นกู้ บมจ.ไทยเบฟเวอเรจ	20,080,079.40	20,000,000.00	19,622,000.00	20,000,000.00
หุ้นกู้ บมจ.กัลฟ์ เอ็นเนอร์จี ดีเวลลอปเม้นท์	45,322,799.70	45,000,000.00	46,544,500.00	45,000,000.00
หุ้นกู้ บมจ.โกลบอล เพาเวอร์ ซินเนอร์ยี	55,325,593.95	55,000,000.00	60,098,500.00	55,000,000.00
หุ้นกู้ บมจ.พีทีที โกลบอล เคมิคอล	40,193,610.40	40,000,000.00	41,260,000.00	40,000,000.00
รวม	1,920,604,184.46	1,910,000,000.00	1,978,384,600.00	1,945,000,000.00
บวก ค่าเผื่อการปรับมูลค่าเงินลงทุน	0.00	10,604,184.46	0.00	33,384,600.00
รวมเงินลงทุนที่อยู่ในความต้องการของตลาด	1,920,604,184.46	1,920,604,184.46	1,978,384,600.00	1,978,384,600.00

สหกรณ์ออมทรัพย์กรมอุทกหารเรือ จำกัด

หมายเหตุประกอบงบการเงิน

สำหรับปีสิ้นสุดวันที่ 31 ธันวาคม 2568

	ปี 2568		ปี 2567	
	บาท		บาท	
	มูลค่ายุติธรรม	ราคาทุน/ ราคาทุนตัดจำหน่าย	มูลค่ายุติธรรม	ราคาทุน ราคาทุนตัดจำหน่าย
เงินลงทุน - สหกิจ ประกอบด้วย (ต่อ)				
เงินลงทุนที่ไม่อยู่ในความต้องการของตลาด - ตามแผนการฟื้นฟูกิจการ				
หุ้นกู้ บมจ.การบินไทย		0.00		334,244,699.85
หัก ค่าเผื่อการปรับมูลค่าเงินลงทุน-หุ้นกู้บริษัท การบินไทยฯ		0.00		(95,250,000.00)
รวม		0.00		238,994,699.85
เงินลงทุนที่ไม่อยู่ในความต้องการของตลาด				
หุ้นสามัญ บมจ. การบินไทย		324,998,341.64		324,998,382.31
หุ้นชุมนุมสหกรณ์ออมทรัพย์แห่งประเทศไทย จำกัด		220,000,000.00		220,000,000.00
หุ้นชุมนุมสหกรณ์ทหาร จำกัด		158,348,000.00		153,550,000.00
หุ้นบริษัท สหประกันชีวิต จำกัด (มหาชน)		50,000.00		50,000.00
หุ้นชุมนุมสหกรณ์กรุงเทพ จำกัด		8,000,000.00		6,000,000.00
หุ้นชุมนุมสหกรณ์ออมทรัพย์ครูไทย จำกัด		50,001,000.00		38,001,000.00
รวมเงินลงทุนที่ไม่อยู่ในความต้องการของตลาด		761,397,341.64		742,599,382.31
รวมเงินลงทุนระยะยาว		2,682,001,526.10		2,959,978,682.16
รวมเงินลงทุนทั้งสิ้น		2,717,128,378.90		2,990,065,682.16

ณ วันที่ 31 ธันวาคม 2568 สหกรณ์มีเงินลงทุนที่นำไปค้าประกันวงเงินกู้ยืม โดยการออกตัวสัญญาใช้เงิน ดังต่อไปนี้

ค้าประกันกับธนาคาร	มูลค่า (บาท)	ประเภท
ธนาคารกรุงเทพ จำกัด (มหาชน)	260,000,000.00	หุ้นกู้ รวม 3 ฉบับ
ธนาคารทหารไทยธนชาติ จำกัด (มหาชน)	340,000,000.00	หุ้นกู้ รวม 9 ฉบับ
ธนาคารกรุงศรีอยุธยา จำกัด (มหาชน)	551,000,000.00	หุ้นกู้ รวม 7 ฉบับ
ธนาคารไอซีบีซี ไทย จำกัด (มหาชน)	257,000,000.00	หุ้นกู้ รวม 4 ฉบับ
รวม	1,408,000,000.00	

สหกรณ์ออมทรัพย์กรมอุทการเรือ จำกัด

หมายเหตุประกอบงบการเงิน

สำหรับปีสิ้นสุดวันที่ 31 ธันวาคม 2568

4. เงินลงทุน - สุทธิ ประกอบด้วย (ต่อ)

หุ้นกู้ บมจ.การบินไทย

- มติที่ประชุมใหญ่วิสามัญครั้งที่ 1/2567 เมื่อวันที่ 1 พฤศจิกายน 2567 ให้สหกรณ์ออมทรัพย์กรมอุทการเรือ จำกัด ดำเนินการดังนี้

1 สหกรณ์ถูกแปลงหนี้เดิมของเจ้าหนี้ตามแผนฟื้นฟูกิจการเป็นหุ้นสามัญเพิ่มทุน ร้อยละ 24.50 ของภาระหนี้เงินต้นคงค้างของเจ้าหนี้ ที่ ราคา 2.5452 บาทต่อหุ้น ยอดที่ถูกแปลงหนี้เป็นเงิน 155,575,000.00 บาท

2 อนุมัติใช้สิทธิแปลงดอกเบี้ยใหม่ตั้งพัก (อัตราดอกเบี้ยร้อยละ 1.50 ต่อปี) ตั้งแต่ 15 มิ.ย.2564 - 31 ธ.ค.2566 เป็นเงิน 24,243,082.16 บาท เป็นภาคสมัครใจ เป็นหุ้นสามัญเพิ่มทุนทั้งจำนวน

3 เจ้าหนี้หุ้นกู้ส่วนที่เหลือ ร้อยละ 75.50 เป็นเงิน 479,425,000.00 บาท สหกรณ์มีมติให้แปลงเป็นหุ้นสามัญเพิ่มทุนภาคสมัครใจทั้งจำนวน แต่สหกรณ์ได้รับจัดสรรในภาคสมัครใจในส่วนนี้ จำนวน 145,180,300.15 บาท

รวมสหกรณ์ได้รับหุ้นสามัญเพิ่มทุนในการแปลงหุ้นกู้เป็นหุ้นสามัญ - บมจ. การบินไทย ทั้งสิ้น 127,690,689 หุ้น รวมมูลค่าหุ้นสามัญที่ได้แปลงทั้งสิ้น 324,998,382.31 บาท หลังแปลงหนี้เป็นทุนแล้วจะมีมูลค่าหุ้นกู้ บมจ.การบินไทย ตามบัญชี คงเหลือ 334,244,699.85 บาท

ผู้บริหารแผนได้กำหนดมาตรการ Lock-up ห้ามเจ้าหนี้ที่ได้รับหุ้นสามัญเพิ่มทุนจากการแปลงหนี้เป็นทุนที่ราคา 2.5452 บาทต่อหุ้น ดำเนินการขายหุ้นดังกล่าวจนกว่าจะครบระยะเวลา 1 ปี นับจากวันที่หุ้นของบริษัท บมจ. การบินไทย กลับเข้าซื้อขายในตลาดหลักทรัพย์ โดยหลังจากวันที่ครบกำหนดระยะเวลา 6 เดือน นับแต่วันที่หุ้นของ บมจ. การบินไทย กลับเข้าซื้อขายในตลาดหลักทรัพย์ จึงจะให้เจ้าหนี้ที่ได้รับหุ้นจากการแปลงหนี้เป็นทุนแต่ละรายสามารถขายหุ้นในส่วนตัวดังกล่าวของตนได้ ในจำนวนไม่เกินร้อยละ 25 ของจำนวนหุ้นที่ถูกห้ามขาย

- ในปีปัจจุบัน สหกรณ์ได้โอนปิดบัญชีเงินลงทุน - หุ้นกู้บริษัท การบินไทยฯ ไปยังบัญชีลูกหนี้หุ้นกู้ บริษัท การบินไทยฯ ตามแผนฟื้นฟูกิจการ และได้โอนปิดบัญชีค่าเพื่อการปรับมูลค่าเงินลงทุน - หุ้นกู้บริษัท การบินไทยฯ คงเหลือทั้งจำนวน โดยบันทึกเป็นค่าเพื่อการปรับมูลค่าเงินลงทุน - หุ้นกู้บริษัท การบินไทยฯ เกินความต้องการ โดยแสดงไว้เป็นค่าใช้จ่ายติดวงเล็บเป็นรายการหักค่าใช้จ่ายในงบกำไรขาดทุน ตามหนังสือกรมตรวจบัญชีสหกรณ์ที่ กษ 0404/ว. 246 ลงวันที่ 10 กันยายน 2568 เรื่อง ระเบียบปฏิบัติทางบัญชีสำหรับสหกรณ์ที่มีเงินลงทุนในหุ้นกู้บริษัท การบินไทย จำกัด (มหาชน) ภายหลังจากการเปลี่ยนสถานะเป็นลูกหนี้หุ้นกู้ตามแผนฟื้นฟูกิจการ

สหกรณ์ออมทรัพย์กรมอุทกหารเรือ จำกัด
 หมายเหตุประกอบงบการเงิน
 สำหรับปีสิ้นสุดวันที่ 31 ธันวาคม 2568

5. เงินให้กู้ยืม ประกอบด้วย

	ปี 2568		ปี 2567	
	บาท		บาท	
	ระยะสั้น	ระยะยาว	ระยะสั้น	ระยะยาว
เงินให้กู้ยืม - ปกติ				
ลูกหนี้เงินกู้ฉุกเฉิน	10,770,714.00	0.00	10,726,170.00	0.00
ลูกหนี้เงินกู้สามัญ	137,762,515.48	767,239,076.52	134,728,233.12	780,908,901.88
ลูกหนี้เงินกู้พิเศษ	2,173,016.64	33,397,720.36	1,919,896.93	26,169,016.07
รวม	<u>150,706,246.12</u>	<u>800,636,796.88</u>	<u>147,374,300.05</u>	<u>807,077,917.95</u>
ลูกหนี้อื่นมีมูลหนี้ที่เกิดจากการให้เงินกู้ - สุทธิ				
ลูกหนี้เงินกู้สามัญ (ค่างาน)	1,138,194.00	0.00	1,924,282.00	0.00
หัก ค่าเผื่อนั้นสงสัยจะสูญ	1,138,194.00	0.00	1,168,831.00	
รวม	<u>0.00</u>	<u>0.00</u>	<u>755,451.00</u>	<u>0.00</u>
เงินให้กู้ยืม - สุทธิ	<u>150,706,246.12</u>	<u>800,636,796.88</u>	<u>148,129,751.05</u>	<u>807,077,917.95</u>

6. ลูกหนี้หุ้นกู้บริษัท การบินไทยฯ ตามแผนฟื้นฟูกิจการ ประกอบด้วย

	ปี 2568	ปี 2567
	บาท	บาท
ลูกหนี้หุ้นกู้บริษัท การบินไทยฯ ตามแผนฟื้นฟูกิจการ	334,244,699.85	0.00
รวม	<u>334,244,699.85</u>	<u>0.00</u>

- ในปีปัจจุบัน สหกรณ์ได้ออนปิดบัญชีเงินลงทุน - หุ้นกู้บริษัท การบินไทยฯ ไปยังบัญชีลูกหนี้หุ้นกู้ บริษัท การบินไทยฯ ตามแผนฟื้นฟูกิจการ ตามหนังสือกรมตรวจบัญชีสหกรณ์ที่ กษ 0404/ว. 246 ลงวันที่ 10 กันยายน 2568 เรื่องวิธีปฏิบัติทางบัญชี สำหรับสหกรณ์ที่มีเงินลงทุนในหุ้นกู้บริษัท การบินไทย จำกัด (มหาชน)ภายหลังการเปลี่ยนสถานะเป็นลูกหนี้หุ้นกู้ตามแผนฟื้นฟูกิจการ

7. สินทรัพย์หมุนเวียนอื่น ประกอบด้วย

	ปี 2568	ปี 2567
	บาท	บาท
เงินยืมตรง	0.00	30,000.00
เครื่องเขียนแบบพิมพ์	52,125.20	11,032.92
ดอกเบี้ยเงินฝากสหกรณ์ค้างรับ	49,343.37	1,237,841.07
ผลตอบแทนจากเงินลงทุนค้างรับ	17,849,762.42	18,370,529.58
รวม	<u>17,951,230.99</u>	<u>19,649,403.57</u>

สหกรณ์ออมทรัพย์กรมอุทกหารเรือ จำกัด

หมายเหตุประกอบงบการเงิน

สำหรับปีสิ้นสุดวันที่ 31 ธันวาคม 2568

8. เงินฝากสหกรณ์เครดิตยูเนียนคลองจั่น จำกัด ประกอบด้วย

	<u>ปี 2568</u>	<u>ปี 2567</u>
	<u>บาท</u>	<u>บาท</u>
เงินฝากสหกรณ์เครดิตยูเนียนคลองจั่น จำกัด	2,496,356.18	2,503,225.55
หัก ค่าเผื่อนี้เงินฝากสงฆ์จะสูญ	2,496,356.18	1,188,238.20
รวม	0.00	1,314,987.35

- สหกรณ์ออมทรัพย์กรมอุทกหารเรือ จำกัด มีเงินฝากตามแผนฟื้นฟูกิจการ ฉบับที่ศาลล้มละลายกลาง มีคำสั่งเห็นชอบจำนวน 3,158,332.88 บาท เดิมสหกรณ์เครดิตยูเนียนคลองจั่น จำกัด ต้องชำระหนี้เงินต้นคืนทุกครึ่งปี เป็นระยะเวลา 26 ปี (2559 - 2584) โดยไม่มีดอกเบี้ย
- ตามแผนฟื้นฟูกิจการ สหกรณ์ฯ จะได้รับคืนเงินฝากทั้งสิ้น จำนวน 1,592,431.44 บาท แต่สหกรณ์ ได้รับคืนเงินฝากจำนวน 661,976.70 บาท คงค้างชำระไม่เป็นไปตามแผนฟื้นฟูกิจการ จำนวน 930,454.74 บาท
- ต่อมาศาลล้มละลายกลาง ได้มีคำสั่งยกเลิกการฟื้นฟูกิจการของสหกรณ์เครดิตยูเนียนคลองจั่น จำกัด ตั้งแต่วันที่ 25 มิถุนายน 2564 ดังนั้นสิทธิหน้าที่ของสหกรณ์จึงเปลี่ยนแปลงไป คณะกรรมการควรติดตามอย่างใกล้ชิด และในการตั้งค่าเผื่อเงินฝากสงฆ์จะสูญ กรณีลูกหนี้ตามแผนฟื้นฟูข้างต้น เมื่อวันที่ 12 พฤศจิกายน 2564 กรมตรวจบัญชีสหกรณ์ ได้มีหนังสือ ที่ กษ. 0404/ว 76 กำหนดวิธีปฏิบัติทางบัญชีสำหรับสหกรณ์ที่ได้นำเงินไปฝากไว้กับสหกรณ์เครดิตยูเนียนคลองจั่น จำกัดโดยมีสาระสำคัญคือ ให้สหกรณ์ตั้งค่าเผื่อเงินฝากสหกรณ์เครดิตยูเนียนคลองจั่น จำกัดสงฆ์จะสูญ ตามจำนวนเงินที่ผิดนัดชำระหนี้ ตามแผนฟื้นฟูกิจการฉบับเดิม ก่อนมีคำสั่งยกเลิกการฟื้นฟูกิจการเป็นอย่างน้อย ในปัจจุบันสหกรณ์ได้ตั้งค่าเผื่อเงินฝากสงฆ์จะสูญเต็มจำนวน

9. เครื่องใช้สำนักงาน - สุทธิ ประกอบด้วย

	<u>ปี 2568</u>	<u>ปี 2567</u>
	<u>บาท</u>	<u>บาท</u>
เครื่องใช้สำนักงาน	2,802,048.58	2,465,468.08
หัก ค่าเสื่อมราคาสะสม	2,357,610.88	2,303,175.69
รวมเครื่องใช้สำนักงาน - สุทธิ	444,437.70	162,292.39

10. สินทรัพย์ไม่มีตัวตน ประกอบด้วย

	<u>ปี 2568</u>	<u>ปี 2567</u>
	<u>บาท</u>	<u>บาท</u>
ซอฟต์แวร์รื้อตัดจ่าย	19,431.20	29,146.80
รวม	19,431.20	29,146.80

สหกรณ์ออมทรัพย์กรมอุทการเรือ จำกัด

หมายเหตุประกอบงบการเงิน

สำหรับปีสิ้นสุดวันที่ 31 ธันวาคม 2568

11. เงินกู้ยืมระยะสั้น ประกอบด้วย

	<u>ปี 2568</u>	<u>ปี 2567</u>
	<u>บาท</u>	<u>บาท</u>
ตัวสัญญาใช้เงิน-ธนาคารทหารไทยธนชาติ จำกัด (มหาชน)	289,000,000.00	257,000,000.00
ตัวสัญญาใช้เงิน-ธนาคารกรุงศรีอยุธยา จำกัด (มหาชน)	255,000,000.00	380,000,000.00
ตัวสัญญาใช้เงิน-ธนาคารไอซีบีซี (ไทย) จำกัด (มหาชน)	200,000,000.00	200,000,000.00
รวม	744,000,000.00	837,000,000.00

รายละเอียดเงินเบิกเกินบัญชีธนาคาร ตัวสัญญาใช้เงิน และเงินกู้ยืมระยะสั้น ณ วันที่ 31 ธันวาคม 2568 และ 2567 ปรากฏดังนี้

รายการ	วงเงินกู้ยืม		อัตราดอกเบี้ย		เงินกู้คงเหลือ		การค้ำประกัน
	(หน่วย:ล้านบาท)		(ร้อยละ)		(หน่วย:ล้านบาท)		
	ปี 2568	ปี 2567	ปี 2568	ปี 2567	ปี 2568	ปี 2567	
<u>ตัวสัญญาใช้เงิน</u>							
ธนาคารทหารไทยธนชาติ จำกัด	289.00	400.00	2.14	3.30	289.00	257.00	หุ้นกู้ 340.00 ล้านบาท
ธนาคารกรุงศรีอยุธยา จำกัด	440.00	585.00	2.18	3.30	255.00	380.00	หุ้นกู้ 551.00 ล้านบาท
ธนาคารไอซีบีซี (ไทย) จำกัด	200.00	200.00	2.18	3.15	200.00	200.00	หุ้นกู้ 257.00 ล้านบาท

เงินกู้ยืมระยะสั้น ประกอบด้วย (ต่อ)

	<u>ปี 2568</u>	<u>ปี 2567</u>
	<u>บาท</u>	<u>บาท</u>
กรมอุทการเรือ	10,000,000.00	10,000,000.00
ผู้อำนวยการวิมลตลอดกุลเดช กรมอุทการเรือ	0.00	5,000,000.00
ชุมนุมสหกรณ์ทหาร จำกัด	0.00	87,495,000.00
รวม	10,000,000.00	102,495,000.00
รวมเงินกู้ยืมระยะสั้นและตัวสัญญาใช้เงินทั้งสิ้น	754,000,000.00	939,495,000.00

- สหกรณ์ ได้กู้ยืมเงินจากกองทุนสวัสดิการกรมอุทการเรือ จำนวน 10 ล้านบาท โดยมีการจ่ายดอกเบี้ยในอัตรา ร้อยละ 2.35 ต่อปี กำหนดชำระคืนเมื่อทวงถาม โดยมีคณะกรรมการและผู้จัดการเป็นผู้ค้ำประกัน

สหกรณ์ออมทรัพย์กรมอุทการเรือ จำกัด

หมายเหตุประกอบงบการเงิน

สำหรับปีสิ้นสุดวันที่ 31 ธันวาคม 2568

12. เงินรับฝาก ประกอบด้วย

	<u>ปี 2568</u>	<u>ปี 2567</u>
	<u>บาท</u>	<u>บาท</u>
เงินรับฝาก - สมาชิก		
เงินรับฝากออมทรัพย์	611,256,140.66	622,477,392.51
เงินรับฝากออมทรัพย์พิเศษ	847,473,285.25	788,046,104.17
เงินรับฝากประจำ	663,619.63	40,000.00
รวม	1,459,393,045.54	1,410,563,496.68
เงินรับฝาก - สหกรณ์อื่น		
เงินรับฝากออมทรัพย์ชุมนุมสหกรณ์ออมทรัพย์ครูไทย จำกัด	0.00	250,698,820.89
เงินรับฝากออมทรัพย์พิเศษ สอ.พจนง.ธ.ออมสิน จำกัด	50,000,000.00	0.00
เงินรับฝากออมทรัพย์พิเศษ สอ.นย. จำกัด	30,000,000.00	0.00
เงินรับฝากออมทรัพย์พิเศษ สอ.กลุ่ม บ. พรีเมียร์ จำกัด	20,000,000.00	0.00
รวม	100,000,000.00	250,698,820.89
เงินรับฝาก - ฌาปนกิจสงเคราะห์		
เงินรับฝากสมาคมฌาปนกิจสงเคราะห์ออมทรัพย์ทหาร	75,345,851.12	77,188,158.43
รวม	75,345,851.12	77,188,158.43
รวมเงินรับฝาก	1,634,738,896.66	1,738,450,476.00

สหกรณ์ออมทรัพย์กรมอุทการเรือ จำกัด

หมายเหตุประกอบงบการเงิน

สำหรับปีสิ้นสุดวันที่ 31 ธันวาคม 2568

13. หนี้สินหมุนเวียน ประกอบด้วย

	<u>ปี 2568</u>	<u>ปี 2567</u>
	<u>บาท</u>	<u>บาท</u>
เงินรอจ่ายคืน	1,201,818.89	5,007,672.12
เงินสมทบประกันสังคมค้างจ่าย	19,288.00	8,931.00
เงินรอตรวจสอบ	47,113.25	580,863.25
ภาษีเงินได้หัก ณ ที่จ่ายค้างจ่าย	5,130.00	4,270.00
ค่าตรวจสอบกิจการค้างจ่าย	6,000.00	6,000.00
ค่าธรรมเนียมการสอบบัญชีค้างจ่าย	100,000.00	100,000.00
ดอกเบี้ยตัวสัญญาใช้เงินค้างจ่าย	653,521.37	665,161.63
ดอกเบี้ยเงินรับฝากค้างจ่าย	97,088.39	119,221.82
เงินปันผลค้างจ่าย	86,636.05	21,359.43
เงินเฉลี่ยคืนค้างจ่าย	13,094.24	127.78
เงินรางวัลสมาชิกค้างจ่าย	4,800.00	6,600.00
ดอกเบี้ยเงินรับฝากสหกรณ์อื่นค้างจ่าย	6,846.40	0.00
ดอกเบี้ยเงินรับฝาก สมาคมฌาปนกิจสงเคราะห์ค้างจ่าย	4,644.61	55,205.48
โครงการส่งเสริมการออมค้างจ่าย	20,000.00	0.00
รวม	2,265,981.20	6,575,412.51

14. หนี้สินไม่หมุนเวียนอื่น ประกอบด้วย

	<u>ปี 2568</u>	<u>ปี 2567</u>
	<u>บาท</u>	<u>บาท</u>
เงินชดเชยตามกฎหมายแรงงาน	6,045,330.00	570,000.00
เงินสำรองบำเหน็จเจ้าหน้าที่	13,184,320.00	12,449,460.00
รวม	19,229,650.00	13,019,460.00

สหกรณ์ออมทรัพย์กรมอุทกหารเรือ จำกัด

หมายเหตุประกอบงบการเงิน

สำหรับปีสิ้นสุดวันที่ 31 ธันวาคม 2568

15. ทุนสะสมตามข้อบังคับ ระเบียบและอื่นๆ ประกอบด้วย

	<u>ปี 2568</u>	<u>ปี 2567</u>
	<u>บาท</u>	<u>บาท</u>
ทุนรักษาระดับอัตราเงินปันผล	7,458,620.40	3,079,620.40
ทุนสาธารณประโยชน์	1,645,213.00	853,213.00
ทุนการศึกษาอบรมของสหกรณ์	314,076.85	501,240.85
ทุนสวัสดิการสมาชิก	2,571,041.62	340,463.47
ทุนเพื่อจัดตั้งสำนักงาน	410,593.67	733,198.67
เงินกองทุนช่วยเหลือผู้ค้าประกันเงินกู้สามัญ	5,876,386.79	5,792,671.01
รวม	<u>18,275,932.33</u>	<u>11,300,407.40</u>

16. กำไรจากเงินลงทุนที่ยังไม่เกิดขึ้น ประกอบด้วย

	<u>ปี 2568</u>	<u>ปี 2567</u>
	<u>บาท</u>	<u>บาท</u>
ยอดยกมาต้นงวด	33,471,600.00	24,608,300.00
การเปลี่ยนแปลงระหว่างงวด	(22,740,562.74)	8,863,300.00
ยอดคงเหลือปลายงวด	<u>10,731,037.26</u>	<u>33,471,600.00</u>

17. กำไรสุทธิประจำปี

กำไรสุทธิประจำปี 2568 จำนวน 176,808,506.84 บาท จะต้องจัดสรรตามกฎหมายเป็นทุนสำรองไม่น้อยกว่าร้อยละ 10 ของกำไรสุทธิประจำปีและค่าบำรุงสันนิบาตสหกรณ์แห่งประเทศไทยไม่เกินร้อยละ 1 แต่ไม่เกิน 30,000.00 บาท ซึ่งเป็นอัตราที่คณะกรรมการพัฒนาสหกรณ์แห่งชาติกำหนดสำหรับกำไรสุทธิประจำปีส่วนที่เหลือสหกรณ์อาจจัดสรรเป็นรายการอื่นตามข้อบังคับต่อไป

18. การดำรงสินทรัพย์สภาพคล่องของสหกรณ์

ณ วันสิ้นปี 2568 สหกรณ์ฯ ดำรงสินทรัพย์สภาพคล่อง ประเภทเงินสด และเงินฝากธนาคารและเงินฝากสหกรณ์อื่น เป็นไปตามกฎกระทรวงว่าด้วยการดำรงสินทรัพย์สภาพคล่องของสหกรณ์ พ.ศ.2550 ซึ่งมีผลบังคับใช้ตั้งแต่วันที่ 31 ตุลาคม 2550 เป็นต้นไป โดยต้องดำรงสินทรัพย์สภาพคล่องเฉลี่ยรายเดือน อัตราไม่ต่ำกว่าร้อยละ 1 ของสินทรัพย์ที่สหกรณ์รับฝากทั้งหมด ในเดือนธันวาคม 2568 สหกรณ์ดำรงสินทรัพย์สภาพคล่องในอัตราร้อยละ 1.53 ของยอดเงินฝากทั้งหมด

4.2 อนุมัติจัดสรรกำไรสุทธิ ประจำปี 2568

กำไรสุทธิ ประจำปี 2568 จำนวน 176,808,506.84 บาท

ข้อ	รายการ	2568		2567	
		จำนวนเงิน	คิดเป็น	จำนวนเงิน	คิดเป็น
		(บาท)	ร้อยละ	(บาท)	ร้อยละ
1	เป็นเงินทุนสำรอง (ไม่น้อยกว่าร้อยละ 10 ของกำไรสุทธิ)	21,601,353.96	12.21	9,982,918.87	10.00
2	เป็นค่าบำรุงสันนิบาตสหกรณ์แห่งประเทศไทย (ร้อยละ 1 ของกำไรสุทธิ แต่ไม่เกินสามหมื่นบาท)	30,000.00	0.02	30,000.00	0.03
3	เป็นเงินปันผลตามหุ้นที่ชำระแล้ว <u>ร้อยละ 10.00 ต่อปี</u> (โดยคิดให้ตามสัดส่วนแห่งระยะเวลา)	116,481,762.68	65.88	73,214,291.98	73.37
4	เป็นเงินเฉลี่ยคืน <u>ร้อยละ 15.00</u> ของดอกเบี้ยเงินกู้ที่สมาชิกชำระต่อสหกรณ์ในระหว่างปี (แต่ถ้าสมาชิกที่ผิดนัดการส่งเงินงวดชำระหนี้ ไม่ว่าจะคืนเงินหรือดอกเบี้ยในปีนั้น จะมิได้รับเงินเฉลี่ยคืน)	4,749,300.20	2.69	3,610,576.45	3.62
5	เป็นเงินโบนัสแก่กรรมการดำเนินการ ที่ปรึกษา และเจ้าหน้าที่ (ไม่เกินร้อยละ 10 ของกำไรสุทธิ)	3,800,000.00	2.15	2,580,000.00	2.59
6	เป็นทุนรักษาระดับอัตราเงินปันผล(ไม่เกินร้อยละ 2 แห่งทุนเรือนหุ้นในวันสิ้นปี)	23,796,090.00	13.46	4,379,000.00	4.39
7	เป็นทุนสาธารณประโยชน์ (ไม่เกินร้อยละ 10 ของกำไรสุทธิ)	50,000.00	0.03	800,000.00	0.80
8	เป็นทุนเพื่อการศึกษาอบรมทางสหกรณ์ (ไม่เกินร้อยละ 2 ของกำไรสุทธิ)	500,000.00	0.28	200,000.00	0.20
9	เป็นทุนสวัสดิการหรือการสงเคราะห์ตามสมควรแก่สมาชิกและครอบครัว (ไม่เกินร้อยละ 5 ของกำไรสุทธิ)	5,050,000.00	2.86	4,992,000.00	5.00
10	เป็นทุนเพื่อจัดตั้งสำนักงาน หรือกองทุนต่างๆ เพื่อเสริมสร้างความมั่นคงให้แก่สหกรณ์	750,000.00	0.42	0.00	0.00
11	กองทุนช่วยเหลือผู้ค้าประกันเงินกู้สามัญ	0.00	0.00	0.00	0.00
	รวมเป็นเงินทั้งสิ้น	176,808,506.84	100.00	99,788,787.30	100

การจัดสรรกำไรสุทธิประจำปี จะมีผลดังนี้

ก	กลับมาเป็นของสมาชิก	121,231,062.88	68.57	76,824,868.43	76.99
ข	เป็นผลประโยชน์แก่สมาชิก	51,747,443.96	29.26	20,353,918.87	20.40
	รวมเป็นของสมาชิกทั้งหมด (ก+ข)	172,978,506.84	97.83	97,178,787.30	97.38
ค	เป็นของกรรมการและเจ้าหน้าที่สหกรณ์	3,800,000.00	2.15	2,580,000.00	2.59
ง	เป็นของสันนิบาตสหกรณ์	30,000.00	0.02	30,000.00	0.03
	รวมเป็นเงินทั้งสิ้น (ก+ข+ค+ง)	176,808,506.84	100.00	99,788,787.30	100

ที่ประชุมคณะกรรมการดำเนินการ ชุดที่ 69 ครั้งที่ 13 เมื่อวันที่ 9 กรกฎาคม 2569 ได้มีมติ
“เห็นชอบ” การจัดสรรกำไรสุทธิ ประจำปี 2568

จึงขอเสนอที่ประชุมใหญ่เพื่อพิจารณา อนุมัติ

ที่ประชุมใหญ่

4.3 อนุมัตินโยบายและแผนเกี่ยวกับการฝาก การลงทุน การกู้ยืมและการค้าประกัน ประจำปี 2569

คณะกรรมการดำเนินการ สหกรณ์ออมทรัพย์กรมอุทราเรื่อ ขอเสนอนโยบายและแผนเกี่ยวกับการฝาก การลงทุน การกู้ยืม และการค้าประกัน ประจำปี 2569 โดยมุ่งเน้นความสมดุลระหว่าง "ความปลอดภัยของเงินทุน (Preservation of Capital)" กับ "ผลตอบแทนจากการลงทุน" ภายใต้การบริหารจัดการความเสี่ยงที่รัดกุม โปร่งใส และถูกต้องตามกฎหมายพระราชบัญญัติสหกรณ์ เพื่อประโยชน์สูงสุดของมวลสมาชิก ดังนี้

1. การกำหนดนโยบายและแผนตามกฎหมายกระทรวง การดำเนินงานและการกำกับดูแลสหกรณ์ออมทรัพย์ และสหกรณ์เครดิตยูเนียน พ.ศ. 2564 หมวด 2 ว่าด้วยอำนาจหน้าที่ของคณะกรรมการและคุณสมบัติและลักษณะต้องห้ามของกรรมการและผู้จัดการ ข้อ 5 (7) กำหนดให้มีการจัดทำนโยบายและแผนเกี่ยวกับการฝาก การลงทุน การกู้ยืมจากสหกรณ์อื่น และสถาบันการเงิน และการค้าประกันเพื่อเสนอต่อที่ประชุมใหญ่ พิจารณานุมัติ ดังนี้

1.1 นโยบายการฝากเงิน

1.1.1 การนำเงินไปฝากจะต้องเป็นไปตามกฎหมาย ข้อบังคับ และระเบียบของสหกรณ์

1.1.2 การนำเงินไปฝากต้องได้รับการอนุมัติจากคณะกรรมการ ทุกครั้งก่อนการฝากเงิน โดยแบ่งเงินฝากเป็นหลายระยะ เพื่อให้มีกระแสเงินสดกลับเข้ามาสม่ำเสมอ และลดความเสี่ยงจากการติดเชื้อดอกเบี้ยต่ำในระยะยาว

1.1.3 สหกรณ์จะพิจารณานำเงินไปฝากกับ ธนาคาร สหกรณ์อื่น หรือชุมนุมสหกรณ์ เท่านั้น กรณีฝากเงินกับสหกรณ์อื่น หรือชุมนุมสหกรณ์ ต้องเป็นแห่งที่ไม่มีผลการดำเนินงานขาดทุน หรือไม่มีผลขาดทุนสะสม

1.1.4 สหกรณ์อื่นหรือชุมนุมสหกรณ์ผู้รับฝากเงิน จะต้องมิระเบียบว่าด้วยการรับฝากเงิน จากสหกรณ์อื่นที่ได้รับความเห็นชอบจากนายทะเบียนสหกรณ์แล้ว

1.2 นโยบายการลงทุน

1.2.1 การลงทุนต้องเป็นไปตามประเภทการลงทุนที่กฎหมาย ข้อบังคับ และระเบียบ สหกรณ์อนุญาต

1.2.2 การลงทุนต้องคำนึงถึง สภาพคล่องของหลักทรัพย์เป็นสำคัญ โดยพิจารณาระยะเวลา การถือครองตราสารทุนให้สอดคล้องกับแผนการใช้เงิน ทั้งนี้ ต้องมีการกระจายการลงทุนในกลุ่มอุตสาหกรรมหรือ ประเภทธุรกิจที่หลากหลาย เพื่อลดความเสี่ยงจากการกระจุกตัวในธุรกิจใดธุรกิจหนึ่ง และเพิ่มโอกาสในการสร้างผลตอบแทน

1.3 นโยบายการกู้ยืมเงิน

1.3.1 การกู้ยืมเงินต้องเป็นไปตามวัตถุประสงค์เพื่อใช้ในการดำเนินงาน หรือเพื่อเสริมสภาพคล่องในการบริการเงินกู้แก่สมาชิกตามกฎหมาย ข้อบังคับและระเบียบของสหกรณ์

1.3.2 สหกรณ์จะพิจารณากู้ยืมเงินจาก สหกรณ์อื่น ชุมชนสหกรณ์ หรือสถาบันการเงิน เมื่อมีความจำเป็นเร่งด่วนทางด้านสภาพคล่องเท่านั้น

1.3.3 การกู้ยืมเงินต้องอยู่ภายใต้วงเงินกู้ยืมหรือการค้าประกันที่ได้รับอนุมัติจากที่ประชุมใหญ่

1.4 นโยบายการค้าประกัน

สหกรณ์ ไม่มีนโยบายการค้าประกันให้แก่บุคคลหรือนิติบุคคลอื่น

แผนและเป้าหมายการลงทุน

ที่	รายการการลงทุน	เป้าหมายการลงทุน (บาท)	ผลตอบแทนที่ คาดว่าจะได้รับ (บาท)	รายละเอียดเพิ่มเติม
1	ด้านการให้บริการสินเชื่อแก่สมาชิก (ดอกเบี้ยรับจากการให้สมาชิกกู้)	450,000,000	48,400,000	สนับสนุนสภาพคล่อง เพื่อให้สมาชิกเข้าถึงแหล่ง เงินกู้ได้อย่างเพียงพอ
2	ด้านการฝากเงินเพื่อบริหารสภาพคล่อง (ดอกเบี้ยรับเงินฝากสหกรณ์อื่น)	200,000,000	1,500,000	บริหารจัดการเงินส่วน เกินไปฝากในแหล่งที่มี ความมั่นคงสูง
	2.1 ชุมชุมสหกรณ์ออมทรัพย์แห่งประเทศไทย จำกัด	100,000,000	800,000	(ปัจจุบัน 12.80 ล้านบาท) ลงทุนเพิ่มเมื่ออัตรา ดอกเบี้ยไม่ต่ำกว่า 2.75%
	2.2 ชุมชุมสหกรณ์ทหาร จำกัด	100,000,000	700,000	พิจารณาเปิดบัญชีใหม่/ ลงทุนเพิ่มเมื่ออัตรา ดอกเบี้ยไม่ต่ำกว่า 2.65%
3	ด้านการลงทุนในตราสารทุน	46,031,000	3,076,130	ลงทุนในชุมนุมสหกรณ์ฯ เพื่อรับเงินปันผลที่ สม่ำเสมอ
	3.1 ซื้อหุ้นกับชุมนุมสหกรณ์ออมทรัพย์แห่ง ประเทศไทย จำกัด	20,000,000	669,800	(ถือหุ้นเดิม 220 ล้านบาท) คาดการณ์ปันผลที่อัตรา 5.30%
	3.2 ซื้อหุ้นกับชุมนุมสหกรณ์ออมทรัพย์ทหาร จำกัด	20,000,000	640,000	(ถือหุ้นเดิม 158.35 ล้าน บาท) คาดการณ์ปันผลที่ อัตรา 5.50%
	3.3 ซื้อหุ้นกับชุมนุมสหกรณ์กรุงเทพ จำกัด	6,000,000	175,000	(ถือหุ้นเดิม 6 ล้านบาท) คาดการณ์ปันผลที่อัตรา 7.00%
	3.4 ซื้อหุ้นกับชุมนุมสหกรณ์ออมทรัพย์ครูไทย จำกัด	31,000	1,330	(ถือหุ้นเดิม 50.01 ล้าน บาท) คาดการณ์ปันผลที่ อัตรา 5.85%
	3.5 ขายหุ้นสามัญ บริษัท การบินไทย จำกัด (มหาชน)	91,937,297	59,437,463	ขายหุ้น 12,769,069 หุ้น จากทั้งหมด 127,690,689 หุ้น ในราคาเป้าหมาย 7.20 บาทต่อหุ้น

แนวทางการบริหารจัดการหุ้นสามัญ บริษัท การบินไทย จำกัด (มหาชน) ประจำปี 2569

1. บทวิเคราะห์สถานะราคาหุ้นและภาวะตลาดปัจจุบัน (กุมภาพันธ์ 2569)

จากการติดตามสถานะตลาดหลังการบินไทย (THAI) กลับเข้าสู่การซื้อขายปกติ พบว่าราคาหุ้นมีความผันผวนสูงจากการปรับโครงสร้างผู้ถือหุ้น

ณ ต้นเดือนกุมภาพันธ์ 2569 ราคาหุ้น THAI เคลื่อนไหวอยู่ที่ระดับประมาณ 6.60 บาท โดยมีช่วงราคาในรอบ 52 สัปดาห์สูงสุดที่ 19.40 บาท และต่ำสุดที่ 5.25 บาท เมื่อวันที่ 4 กุมภาพันธ์ 2569 ที่ผ่านมาเป็นวันแรกที่หุ้นกลุ่มเจ้าหนี้และผู้ถือหุ้นเดิมจำนวนกว่า 6,601 ล้านหุ้น (ประมาณ 25% ของทั้งหมด) พ้นระยะห้ามขาย (Silent Period) ส่งผลให้มีแรงเทขายทำกำไรจากกลุ่มที่มีต้นทุนแปลงหนี้เป็นหุ้นต่ำ (2.5452 บาท) และกลุ่มเพิ่มทุน (4.48 บาท) ออกมาในระยะสั้น แม้ราคาตลาดจะปรับฐานลงมาที่ 6.60 บาท แต่บทวิเคราะห์จากสถาบันการเงินส่วนใหญ่ยังให้ราคาเป้าหมายเฉลี่ย (IAA Consensus) ที่ 9.52 บาท และบางค่ายประเมินสูงถึง 12.00 - 13.30 บาท ซึ่งแสดงให้เห็นว่าราคาปัจจุบันยังมีส่วนต่าง (Upside) ที่น่าสนใจหากถือครองในระยะยาว

2. ยุทธศาสตร์ "กลุ่มสหกรณ์ออมทรัพย์พันธมิตร" และการรักษาสมดุลราคา

สหกรณ์ออมทรัพย์กรมอุทกหารเรือ จำกัด (สอ.อร.) ยืนยันแนวทางการรักษาสมดุลราคา ร่วมกับกลุ่มพันธมิตร 87 แห่ง (สัดส่วนหุ้นรวม 12.46%) เพื่อเป็น "เสาหลัก" ในการสร้างเสถียรภาพดังนี้

2.1 การปฏิเสธการเทขายตามกระแส สหกรณ์จะไม่ร่วมเทขายหุ้นในช่วงที่ตลาดผันผวนจากการปลดล็อกหุ้นรอบแรก (กุมภาพันธ์ 2569)

2.2 การรวมพลังเพื่อสิทธิผู้ถือหุ้น การถือครองรวมกันกว่า 12% ช่วยให้กลุ่มสหกรณ์มีอำนาจในการติดตามการบริหารงาน เพื่อผลักดันให้บริษัทรักษาความสามารถในการทำกำไรให้เป็นไปตามเป้าหมายกำไรดำเนินงาน 33,595 ล้านบาท ในปี 2569

3. แนวคิดหลัก การรอคอยปันผล

เมื่อพิจารณาจากต้นทุนการถือครองหุ้นที่ต่ำของสหกรณ์ หาก THAI สามารถจ่ายปันผลได้ที่ 0.30 บาทต่อหุ้น ตามคาดการณ์ (หรือประมาณ 0.26 บาท ตามประมาณการของนักวิเคราะห์บางส่วน) จะทำให้สหกรณ์ได้รับปันผลในอัตราที่สูงมากเมื่อเทียบกับการลงทุนในตราสารหนี้ทั่วไป ซึ่งการขายหุ้นที่ราคา 6.60 บาท เพื่อรับกำไรส่วนต่าง (Capital Gain) ในตอนนี้ อาจไม่คุ้มค่าเท่ากับการรอรับเงินปันผลต่อเนื่อง ซึ่งจะกลายเป็นรายได้ที่มั่นคงและยั่งยืนกลับคืนสู่สมาชิกสหกรณ์ในระยะยาว

คณะกรรมการ มีความเห็นว่า สอ.อร. ควรดำเนินนโยบาย "ถือครอง (Hold)" ต่อไป โดยยึดหลักการบริหารความเสี่ยงร่วมกับกลุ่มพันธมิตร เพื่อรอรับผลตอบแทนจากเงินปันผลที่คาดว่าจะเกิดขึ้นในปี 2569 ซึ่งสอดคล้องกับวัตถุประสงค์ในการสร้างรายได้ที่มั่นคงให้กับมวลสมาชิกตามแผนการลงทุนประจำปี

4. การกำหนดแนวทางการดำเนินการ ตามกฎกระทรวง การฝากเงินและการลงทุนของสหกรณ์ออมทรัพย์ และสหกรณ์เครดิตยูเนียน พ.ศ.2567 ข้อ 4 การฝากเงินหรือการลงทุน เมื่อนำมารวมกันแล้วต้องไม่เกิน

ทุนเรือนหุ้นร่วมกับทุนสำรองของสหกรณ์ ฯ รวมทั้งต้องได้รับความเห็นชอบแผนและวงเงินการลงทุนจากที่ประชุมใหญ่ของสหกรณ์นั้น และได้กำหนดบทเฉพาะกาลเพื่อบรรเทาผลกระทบที่อาจเกิดขึ้นกับสหกรณ์ โดยในกรณีที่สหกรณ์ทำการฝากเงินหรือลงทุนอยู่ก่อนวันที่กฎกระทรวงฉบับนี้ใช้บังคับแต่ไม่เป็นไปตามกรอบการลงทุนให้ดำเนินการแก้ไขภายใน 10 ปี นับตั้งแต่วันที่กฎกระทรวงนี้ใช้บังคับ

จากหลักเกณฑ์ข้างต้น ณ 31 ธันวาคม 2568 สอ.อร. มีรายละเอียดที่ต้องนำมาดำเนินการ ดังนี้

1. เงินฝากและเงินลงทุนในหุ้นกู้รวม = 2,276,244,699.85
2. เงินลงทุนในหุ้นสามัญ บมจ.การบินไทย = 324,998,341.64
- รวมเงินลงทุนทั้งสิ้น = 2,601,243,041.49 ... (1)
3. ทุนเรือนหุ้นร่วมกับทุนสำรอง = 1,189,804,500 + 258,758,879.11
- = 1,448,563,379.11 บาท ... (2)
4. เงินฝากและเงินลงทุนไม่เป็นไปตามกรอบการลงทุน (1) - (2)
- = 2,601,243,041.49 - 1,448,563,379.11

ดังนั้นเงินลงทุนเกินจากกฎกระทรวง = 1,152,679,662.38 บาท

โดยสรุป ณ 31 ธันวาคม 2568 มีเงินฝากและเงินลงทุนไม่เป็นไปตามกรอบการลงทุนจำนวน 1,152,679,662.38 บาท จึงขอเสนอแนวทางการดำเนินการและวางแผนการปรับปรุงวงเงินการลงทุนเพื่อให้สอดคล้องตามกฎกระทรวง พ.ศ.2567 ดังนี้

แนวทางการดำเนินการ

1. การเพิ่มทุนเรือนหุ้นและจัดสรรทุนสำรองเพิ่มขึ้น ตามความเหมาะสม
2. ชะลอหรือลดปริมาณการลงทุนเพิ่มเติม
3. เงินลงทุนที่ครบกำหนด แล้วต้องไม่ลงทุนอีก
4. กำหนดแผนและวงเงินการลงทุน (เพื่อปรับปรุงให้สอดคล้องตามกฎกระทรวง ฯ พ.ศ.2567)

ตารางการฝากเงินและการลงทุนของสหกรณ์ตามกฎกระทรวงฯ พ.ศ.2567 ดังนี้

ปีที่	ปี พ.ศ.	จำนวนเงินฝากและเงินลงทุนเกินตามกฎกระทรวง	ส่วนที่เพิ่ม		ส่วนที่ครบกำหนด		เงินคงเหลือเกินกฎกระทรวง (บาท)
			ทุนเรือนหุ้น (บาท)	ทุนสำรอง (บาท)	เงินลงทุนในหุ้นสามัญ (บาท)	เงินลงทุนในหุ้นกู้ (บาท)	
31 ธ.ค.	2568	1,152,679,662.38			324,998,341.64		
1	2569	1,152,679,662.38	5,000,000.00	21,000,000.00		35,000,000.00	1,091,679,662.38
2	2570	1,091,679,662.38	5,000,000.00	7,000,000.00		155,000,000.00	924,679,662.38
3	2571	924,679,662.38	5,000,000.00	7,000,000.00		290,263,718.11	622,415,944.27
4	2572	622,415,944.27	5,000,000.00	5,000,000.00		217,109,569.22	395,306,375.05
5	2573	395,306,375.05	5,000,000.00	6,000,000.00		161,845,886.75	222,460,488.30
6	2574	222,460,488.30	5,000,000.00	5,000,000.00		519,895,556.80	-307,435,068.50

ที่ประชุมคณะกรรมการดำเนินการชุดที่ 69 ครั้งที่ 13 เมื่อวันที่ 9 กุมภาพันธ์ 2569 ได้พิจารณาแล้วมีมติ “เห็นชอบ” ให้เสนอที่ประชุมใหญ่อนุมัตินโยบายและแผนที่เกี่ยวข้องกับการฝาก การลงทุน การกู้ยืม และการค้าประกัน ประจำปี 2569 ได้แก่

1. อนุมัตินโยบายและแผนเกี่ยวกับการฝาก การลงทุน การกู้ยืมจากสหกรณ์อื่นและสถาบันการเงินและการค้าประกัน
2. อนุมัติแนวทางการดำเนินการและร่างแผนการปรับปรุงวงเงินการลงทุนเพื่อให้สอดคล้องตามกฎหมาย กระจาย พ.ศ.2567

ดังนั้นจึงขอเสนอที่ประชุมใหญ่เพื่อพิจารณาอนุมัติ

ที่ประชุมใหญ่ฯ

4.4 อนุมัติแผนงานและงบประมาณรายจ่ายประจำปี 2569

ตามข้อบังคับสหกรณ์ออมทรัพย์กรมอุทการเรือ จำกัด พ.ศ.2558 ข้อ 63(5) เสนอแผนงานและงบประมาณรายจ่ายประจำปีให้ที่ประชุมใหญ่อุมนุ้มนั้น คณะกรรมการดำเนินการชุดที่ 69 ได้จัดทำแผนงานและงบประมาณรายรับ-รายจ่ายที่จะดำเนินการในปี 2569 และนำมาเสนอให้ที่ประชุมใหญ่อุมนุ้มนิตั้งต่อไปนี้

แผนงานประจำปี 2569

1.การบริหารสหกรณ์ สหกรณ์ออมทรัพย์กรมอุทการเรือ จำกัด จะดำเนินงานตามวัตถุประสงค์ที่กำหนดไว้ในข้อบังคับ เพื่อส่งเสริมผลประโยชน์ทางเศรษฐกิจและสังคมของสมาชิกตามหลักสหกรณ์ บริหารด้วยหลักธรรมาภิบาล มุ่งเน้นการบริหารจัดการทางการเงินอย่างมีประสิทธิภาพ คำนึงถึงประโยชน์สูงสุดของสมาชิกโดยรวม และความมั่นคงของสหกรณ์เป็นสำคัญ และพัฒนาระบบเว็บไซต์สำหรับบริการสมาชิก

2.การส่งเสริมการออม ส่งเสริมให้สมาชิกออมทรัพย์เพื่อความมั่นคงทางการเงินของสมาชิกโดยให้บริการรับฝากเงินและให้ผลตอบแทนที่ดีกว่าการฝากเงินกับธนาคารพาณิชย์

3.การให้เงินกู้แก่สมาชิก ให้บริการเงินกู้แก่สมาชิกที่มีความเดือดร้อนทางการเงิน โดยพิจารณาให้เงินกู้ตามความจำเป็นและความสามารถในการชำระหนี้ของผู้กู้ ตามที่พระราชบัญญัติสหกรณ์กำหนด

4.การลงทุนภายนอก พิจารณานำเงินไปลงทุนภายนอกตามที่กฎหมายกำหนด บริหารจัดการการลงทุนให้สอดคล้องกับสถานการณ์ทางการเงินของสหกรณ์ เพื่อให้ได้รับผลตอบแทนที่เหมาะสม

5.การให้สวัสดิการแก่สมาชิก จัดให้มีสวัสดิการและการสงเคราะห์ตามสมควรแก่สมาชิกและครอบครัว

รายการ	จำนวนเงิน
การรับสมัครสมาชิกเพิ่มขึ้น ระหว่างปี	200 คน
ทุนเรือนหุ้นเพิ่มขึ้น ระหว่างปี	50 ล้านบาท
การรับเงินฝากจากสมาชิกเพิ่มขึ้น ระหว่างปี	50 ล้านบาท
การนำเงินไปลงทุนโดยซื้อหุ้นเพิ่มกับชุมนุมสหกรณ์ที่ สอ.อร. เป็นสมาชิกเพิ่มขึ้น ระหว่างปี	50 ล้านบาท
การรับเงินฝากจากสหกรณ์อื่นเพิ่มขึ้น ระหว่างปี	100 ล้านบาท
การออกเงินกู้ใหม่ให้สมาชิกเพิ่มขึ้น ระหว่างปี	550 ล้านบาท

ประมาณการ รายได้ - ค่าใช้จ่าย ประจำปี 2569

รายการ	ประมาณการ ปี 2569	คำชี้แจงประกอบ
ประมาณการรายได้		
1. ดอกเบี้ยรับจากเงินให้กู้	49,000,000.00	- จากการให้สมาชิกกู้ยืม และสหกรณ์อื่นกู้ยืม
2. ดอกเบี้ยรับเงินฝากธนาคาร	15,000.00	- จากเงินฝากในบัญชีของสหกรณ์ในธนาคารต่างๆ
3. ดอกเบี้ยรับเงินฝากสหกรณ์อื่น	350,000.00	- จากเงินฝากในสหกรณ์อื่นๆ
4. ผลตอบแทนจากการลงทุน		
4.1 รับผลตอบแทนจากเงินลงทุน	105,650,000.00	- จากการลงทุนในตราสารหนี้ พันธบัตรรัฐบาล หุ้น ชสอ. หุ้น ข.น.ส.ท. หุ้น ชสอค. และ หุ้น ชสกท.
4.2 รับเงินปันผลจากหุ้นสามัญ	20,000,000.00	- เป็นเงินปันผลจากหุ้นสามัญ บมจ.การบินไทย
5. อื่น ๆ	15,000.00	- ค่าธรรมเนียมแรกเข้า , รางวัลสลากออมทรัพย์ ทวีสิน ธ.ก.ส. และอื่น ๆ
รวมรายได้ทั้งสิ้น	175,030,000.00	หนึ่งร้อยเจ็ดสิบล้านสามหมื่นบาทถ้วน

รายการ	ประมาณการ ปี 2569	คำชี้แจงประกอบ
ประมาณการรายจ่าย		
1. ดอกเบี้ยจ่ายจากเงินรับฝากจากสมาชิก	37,000,000.00	- เงินฝากออมทรัพย์, เงินฝากออมทรัพย์ พิเศษ, เงินฝากประจำ 24 เดือน
2. ดอกเบี้ยจ่ายจากเงินรับฝากจาก สหกรณ์อื่น	13,000,000.00	- เงินฝากออมทรัพย์, เงินฝากออมทรัพย์ พิเศษ จาก สหกรณ์อื่น
3. ดอกเบี้ยจ่ายจากการกู้ยืม	27,000,000.00	- จากแหล่งเงินทุนต่าง ๆ / เบิกเกินบัญชี
4. ค่าใช้จ่ายต่างๆ ในงบประมาณรอบปี	12,348,000.00	- จากการบริหารงาน
5. ค่าใช้จ่ายทางบัญชี	2,467,200.00	- บำเหน็จเจ้าหน้าที่ ค่าเสื่อมราคา และเงินชดเชยตาม กฎหมายแรงงาน และเงินตัดจ่ายซอฟต์แวร์
รวมรายจ่ายทั้งสิ้น	91,815,200.00	เก้าสิบเอ็ดล้านแปดแสนหนึ่งหมื่นห้าพันสองร้อยบาทถ้วน
ประมาณการรายได้สูงกว่ารายจ่าย	83,214,800.00	แปดสิบล้านสามพันสี่ร้อยแปดบาทถ้วน

งบประมาณรายจ่ายประจำปี 2569

รายการ	งบประมาณ รายจ่ายปี 2569	เหตุผล และ ความจำเป็น
1. หมวดเงินเดือน		
1.1 เงินเดือนเจ้าหน้าที่ สอ.อร.	6,000,000.00	- ตามตำแหน่งและกรอบอัตราเจ้าหน้าที่ของสหกรณ์ และเงินอื่นๆ
รวม	6,000,000.00	หกล้านบาทถ้วน
2. หมวดค่าตอบแทน		
2.1 หน่วยงานต่างๆ	20,000.00	- สำหรับตอบแทนหน่วยงานต่างๆ ภายใน ทร. ที่ให้ การสนับสนุนกิจการของ สอ.อร.
2.2 เงินสนับสนุน อร.	240,000.00	- สนับสนุนกิจกรรมต่าง ๆ ของ อร.
2.3 ค่ารับรอง	60,000.00	- สำหรับรับรองในการประชุมประจำเดือนของ คณะกรรมการดำเนินการและอนุกรรมการฝ่ายต่างๆ, ผู้มาเยี่ยมชม สหกรณ์ , ผู้แทนจากหน่วยงานต่าง ๆ ที่เข้าร่วมประชุมใหญ่/ประชุมใหญ่วิสามัญ
2.4 ค่าพาหนะกรรมการ	200,000.00	- สำหรับการเดินทางมาประชุมประจำเดือนของ คณะกรรมการ
2.5 ค่าล่วงเวลา	150,000.00	- สำหรับเจ้าหน้าที่ปฏิบัติงานเร่งด่วนนอกเวลาทำการ
2.6 ค่าตรวจสอบกิจการ	72,000.00	- จ่ายให้ผู้ตรวจสอบกิจการ
2.7 ค่าสอบบัญชี	100,000.00	- จ่ายให้ผู้สอบบัญชี
2.8 ค่าตอบแทนที่ปรึกษา	80,000.00	- ค่าตอบแทนที่ปรึกษา/ที่ปรึกษากิตติมศักดิ์
รวมหมวดค่าตอบแทน	922,000.00	เก้าแสนสองหมื่นสองพันบาทถ้วน
3. หมวดค่าใช้จ่าย		
3.1 การประชุมใหญ่	1,080,000.00	ก) เป็นของที่ระลึกสำหรับสมาชิกสามัญ ข) เป็นเงินจัดสรรตอบแทนหน่วยงานช่วยในการคัด สรรกรรมการดำเนินการชุดใหม่ ค) ค่าเอกสารสำหรับการประชุมใหญ่ ง) ค่าใช้จ่ายอื่นๆ ในการจัดประชุมใหญ่
3.2 วันสถาปนา สอ.อร.	60,000.00	- ทำบุญทางศาสนา
3.3 สวัสดิการเจ้าหน้าที่	220,000.00	- สำหรับค่ารักษาพยาบาล ค่าช่วยเหลือบุตร ค่าเครื่องแบบ และสวัสดิการต่างๆ
3.4 เงินสมทบประกันสังคม	133,000.00	- จ่ายสมทบประกันสังคม
3.5 เงินสมทบกองทุนทดแทน	3,000.00	- จ่ายสมทบกองทุนทดแทน
3.6 เงินสมทบกองทุนสงเคราะห์ลูกจ้าง	4,000.00	- จ่ายสมทบกองทุนสงเคราะห์ลูกจ้างตามกฎหมายแรงงาน

รายการ	งบประมาณ รายจ่ายปี 2569	เหตุผล และ ความจำเป็น
3.7 ค่าพาหนะ	35,000.00	- สำหรับกรรมการ เจ้าหน้าที่ ไปปฏิบัติงานนอกสถานที่ ค่าพาหนะผู้ตรวจสอบกิจการ ผู้สอบบัญชี และผู้ทำประโยชน์ให้แก่สหกรณ์
3.8 ค่าซ่อมแซมครุภัณฑ์	30,000.00	- สำหรับซ่อมแซมครุภัณฑ์ประจำสำนักงาน
3.9 ประชาสัมพันธ์	3,000.00	- สำหรับจัดทำข่าวสาร เอกสาร และการแนะนำความรู้ให้แก่สมาชิก
3.10 ค่าซ่อมบำรุงสำนักงาน	40,000.00	- จ่ายเป็นค่าซ่อมบำรุงรักษาสำนักงาน
3.11 โครงการพัฒนาบุคลากร	40,000.00	- เพื่อเป็นค่าใช้จ่ายในการอบรม/สัมมนาให้ความรู้ด้านสหกรณ์แก่สมาชิก/ผู้แทนสมาชิก
3.12 โครงการสัมมนากรรมการและเจ้าหน้าที่	100,000.00	- เพื่อเพิ่มพูนความรู้ด้านสหกรณ์แก่กรรมการและเจ้าหน้าที่
3.13 โครงการฝึกอบรมและสัมมนาฝ่ายจัดการ	100,000.00	- เพื่อเป็นค่าใช้จ่ายในการร่วมการสัมมนาฝ่ายจัดการของ 7 สหกรณ์ใน ทร.
3.14 โครงการวันออมแห่งชาติ	40,000.00	- เพื่อจัดงานโครงการวันออมแห่งชาติ ประจำปี 2569
3.15 ค่าดูแลระบบคอมพิวเตอร์	45,000.00	- สำหรับเจ้าหน้าที่ ดูแลระบบโปรแกรมคอมพิวเตอร์
3.16 ค่าพาหนะเจ้าหน้าที่ช่วยปฏิบัติงานสหกรณ์ในตำแหน่งต่างๆ	453,000.00	- เจ้าหน้าที่ฝ่ายจัดการ เหนรัญญิก, ผู้ช่วยเหนรัญญิก หัวหน้าฝ่าย และเจ้าหน้าที่ธุรการ อร.
3.17 ค่าซอฟต์แวร์ป้องกันไวรัส	40,000.00	- ค่าระบบรักษาความปลอดภัย(Firewall)ระบบโปรแกรม สำหรับเครื่อง server และเครื่องลูกข่าย
3.18 เงินอุดหนุนพัฒนาระบบโปรแกรมระบบงานสหกรณ์ของ สอ. มหาวิทยาลัย สงขลานครินทร์ จำกัด (สอ.ม.อ.)	200,000.00	ก) ค่าเงินอุดหนุนดูแลระบบโปรแกรม สอ.ม.อ.รายปี ข) ค่าบริการ Host สำหรับทำ web และเป็นเงินอุดหนุนดูแลระบบโปรแกรมระบบข้อมูลส่วนตัวรายปี ค) ค่าเครือข่ายระบบโปรแกรมสำหรับ สาขาสตหีบและสาขาสมุทรปราการ ง) ค่าใช้จ่ายในการเดินทางเพื่อแก้ไขปัญหาระบบโปรแกรมสหกรณ์ จ) ค่าปรับปรุง จัดทำ และพัฒนาระบบโปรแกรมเสริมเพิ่มเติม
3.19 ค่าธรรมเนียมธนาคาร	100,000.00	- เพื่อเป็นค่าธรรมเนียมธนาคาร และค่าธรรมเนียมการฝากใบหุ้นกู้ต่างๆ และหุ้นสามัญ บมจ.การบินไทย (scripless) ตลอดจนค่าธรรมเนียมอื่นใด ในการซื้อขายหุ้นต่างๆ

รายการ	งบประมาณ รายจ่ายปี 2569	เหตุผล และ ความจำเป็น
3.20 ค่าจัดพิมพ์ข้อบังคับและระเบียบ ต่างๆ	40,000.00	- เพื่อจัดพิมพ์เข้าเล่มข้อบังคับและระเบียบต่าง ๆ ของ สอ.อร.
3.21 ค่าธรรมเนียม ทีเอ็มพี บิสซิเนส ทซ์	10,000.00	- เพื่อเป็นค่าธรรมเนียมธนาคารในการอนุมัติจ่ายเงิน ระบบใหม่
3.22 ค่าบริการเครือข่ายอินเทอร์เน็ต และระบบอิเล็กทรอนิกส์อื่น ๆ	90,000.00	ก) ค่าเช่าเครือข่ายอินเทอร์เน็ต สำหรับ สนง.ใหญ่ สาขาสตึก และ สาขาสมุทรปราการ ข) ค่าเช่า Domain name รายปี ค) ค่าเช่าบริการ LINE @ รายปี
3.23 ประชุมใหญ่วิสามัญ	150,000.00	ก) ค่าพาหนะผู้แทนสมาชิกเข้าร่วมประชุมใหญ่ วิสามัญ ข) ค่าเอกสารสำหรับประชุมใหญ่วิสามัญ ค) ค่าใช้จ่ายอื่น ๆ ในการจัดประชุมใหญ่วิสามัญ
3.24 ค่าใช้จ่ายในการดำเนินคดี	50,000.00	- เพื่อเป็นค่าใช้จ่ายที่เกี่ยวกับคดีความที่เกิดขึ้น เช่น ค่าทนาย ค่าฤชาธรรมเนียมศาล เป็นต้น
3.25 ค่าใช้จ่ายสำหรับส่งเสริมสมาชิก อาวุโส	2,000,000.00	- เพื่อเป็นค่าใช้จ่ายในการมอบของที่ระลึกให้กับ สมาชิกที่พ้นจากราชการ และเป็นเงินเกื้อกูลสมาชิก อาวุโส
3.26 ค่าเครื่องแบบกรรมการ	60,000.00	- สำหรับกรรมการและที่ปรึกษาสหกรณ์
3.27 ค่าใช้จ่ายเบ็ดเตล็ด	200,000.00	- สำหรับใช้จ่ายต่างๆ อันเกิดจากการดำเนินกิจการ ของสหกรณ์ที่ไม่ได้ระบุไว้ในประมาณการ ได้แก่ ก) ค่าถ่ายเอกสาร ข) ค่าไปรษณีย์ ค) ค่าวัสดุสิ้นเปลือง ง) ค่าบำรุงสถานที่ จ) ค่าใช้จ่ายทั่วไป
รวมหมวดค่าใช้จ่าย	5,326,000.00	ห้าล้านสามแสนสองหมื่นหกพันบาทถ้วน
4. หมวดค่าวัสดุ		
เครื่องเขียนแบบพิมพ์และของใช้	100,000.00	-แบบพิมพ์ต่าง ๆ สำหรับงานสหกรณ์ และ เครื่องจักรคำนวณ ตลอดจนอุปกรณ์ และของใช้ ประจำสำนักงาน
รวมหมวดค่าวัสดุ	100,000.00	หนึ่งแสนบาทถ้วน
รวมค่าใช้จ่าย (ข้อ 1. - ข้อ 4.)	12,348,000.00	สิบสองล้านสามแสนสี่หมื่นแปดพันบาทถ้วน

รายการ	งบประมาณ รายจ่ายปี 2569	เหตุผล และ ความจำเป็น
5. ค่าใช้จ่ายทางบัญชี		
5.1 สำรองบำเหน็จเจ้าหน้าที่	1,300,000.00	สำหรับสำรองบำเหน็จเจ้าหน้าที่
5.2 เงินชดเชยตามกฎหมายแรงงาน	960,000.00	สำหรับสำรองเงินชดเชยตามกฎหมายแรงงาน
5.3 ค่าเสื่อมราคา	200,000.00	ค่าเสื่อมราคาสินทรัพย์และค่าเสื่อมราคาครุภัณฑ์ต่างๆ
5.4 ค่าซอฟต์แวร์ window server 2025	7,200.00	- ค่าซอฟต์แวร์ windows server ตัดจ่ายปีที่ 1 จากทั้งหมด 5 ปี
รวมค่าใช้จ่ายทางบัญชี	2,467,200.00	สองล้านสี่แสนหกหมื่นเจ็ดพันสองร้อยบาทถ้วน
รวมค่าใช้จ่ายทั้งสิ้น (ข้อ 1. - ข้อ 5.)	14,815,200.00	สิบสี่ล้านแปดแสนหนึ่งหมื่นห้าพันสองร้อยบาทถ้วน

- หมายเหตุ**
1. การเบิกจ่ายงบประมาณให้ถ้วนเฉลี่ยได้ทุกหมวด ยกเว้น หมวดครุภัณฑ์
 2. กรณีขึ้นปีงบประมาณใหม่ ขออนุมัติจ่าย 20% ของงบประมาณเดิม เพื่อให้งานประจำดำเนินการได้อย่างต่อเนื่อง

หมวดครุภัณฑ์ประจำปี 2569

ที่	รายการ	งบประมาณ รายจ่ายปี 2569	เหตุผล และ ความจำเป็น
1	เครื่องพิมพ์สมุดเงินฝาก (passbook) จำนวน 1 เครื่อง	40,000.00	-สำหรับทดแทนเครื่องเดิมหากชำรุดใช้งานไม่ได้
2	เครื่องคอมพิวเตอร์ หรือ notebook จำนวน 2 เครื่อง	60,000.00	-สำหรับทดแทนเครื่องเดิมหากชำรุดใช้งานไม่ได้
3	เครื่อง printer จำนวน 2 เครื่อง	20,000.00	-สำหรับทดแทนเครื่องเดิมหากชำรุดใช้งานไม่ได้
4	เครื่องนับธนบัตร จำนวน 1 เครื่อง	35,000.00	-สำหรับทดแทนเครื่องเดิมที่ใช้งานมานานแล้ว (ปัจจุบันอายุการใช้งานมาประมาณ 10 ปี)
5	เครื่องสำรองไฟ สำหรับ server	100,000.00	-สำหรับทดแทนเครื่องเดิมหากชำรุดใช้งานไม่ได้
6	Windows Server2025 Standand-16 Core License	36,000.00	-สำหรับเป็น Software สำหรับเครื่อง Server
7	เครื่องดูดฝุ่น จำนวน 1 เครื่อง	6,000.00	-สำหรับทดแทนเครื่องเดิมที่ชำรุดใช้งานไม่ได้
	รวมครุภัณฑ์ทั้งสิ้น	297,000.00	สองแสนเก้าหมื่นเจ็ดพันบาทถ้วน

ที่ประชุมคณะกรรมการดำเนินการ ชุดที่ 69 ครั้งที่ 13 เมื่อวันที่ 9 ก.พ. 2569 ได้พิจารณาแล้ว
มีมติ “เห็นชอบ” ให้ที่ประชุมใหญ่สามัญประจำปี อนุมัติแผนงานและประมาณการรายรับรายจ่าย ประจำปี 2569

ดังนั้น จึงเสนอที่ประชุมใหญ่เพื่อพิจารณาอนุมัติ

ที่ประชุมใหญ่ฯ

4.5 อนุมัติวงเงินการกู้ยืมหรือการค้ำประกันของสหกรณ์ ประจำปี 2569

หลักเกณฑ์การกำหนดวงเงินกู้ยืมหรือค้ำประกัน

ระเบียบนายทะเบียนสหกรณ์ ว่าด้วย หลักเกณฑ์การพิจารณาให้ความเห็นชอบวงเงินการกู้ยืมหรือค้ำประกันของสหกรณ์ พ.ศ.2561 ซึ่งประกาศ ณ วันที่ 30 เมษายน พ.ศ.2561 ได้กำหนดหลักเกณฑ์ไว้ดังนี้

ข้อ 7 หลักเกณฑ์การพิจารณาวงเงินการกู้ยืมของสหกรณ์

ข้อ 7.2 หลักเกณฑ์การพิจารณาทั่วไปสำหรับสหกรณ์แต่ละประเภท

7.2.1 พิจารณาจากทุนเรือนหุ้นที่ชำระแล้ว รวมกับทุนสำรองของสหกรณ์ ตามงบทดลอง ณ วันสิ้นเดือนสุดท้ายก่อนวันประชุมใหญ่

7.2.2 กำหนดค่าสัมประสิทธิ์ในการคำนวณวงเงินการกู้ยืมของสหกรณ์ แยกตามประเภทของสหกรณ์ ดังนี้

(1) ประเภทสหกรณ์ออมทรัพย์ ถือใช้วงเงินการกู้ยืมของสหกรณ์ไม่เกิน 1.5 เท่าของทุนเรือนหุ้นรวมกับทุนสำรองของสหกรณ์

ฯลฯ

จากหลักเกณฑ์ข้างต้น สอ.อ. สามารถกำหนดวงเงินการกู้ยืมหรือการค้ำประกัน ประจำปี 2569 ได้ดังนี้

$$\begin{aligned}\text{วงเงินกู้ยืม} &= (\text{ทุนเรือนหุ้น} + \text{ทุนสำรองของสหกรณ์}) \times 1.5 \text{ เท่า} \\ &= (1,186,856,100.00 + 258,758,879.11) \times 1.5 \\ &= 2,168,422,468.66 \text{ บาท}\end{aligned}$$

ที่ประชุมคณะกรรมการดำเนินการ ชุดที่ 69 ครั้งที่ 13 เมื่อวันจันทร์ที่ 9 ก.พ.2569 ได้พิจารณาแล้ว มีมติ “เห็นชอบ” ให้เสนอที่ประชุมใหญ่สามัญประจำปีอนุมัติวงเงินการกู้ยืมหรือการค้ำประกันของสหกรณ์ ประจำปี 2569 จำนวน 2,160,000,000.00 บาท (สองพันหนึ่งร้อยหกสิบล้านบาทถ้วน)

ดังนั้น จึงเสนอที่ประชุมเพื่อพิจารณาอนุมัติ

ที่ประชุมใหญ่ฯ

4.6 คัดเลือกผู้ตรวจสอบกิจการ ประจำปี 2569

ตามข้อบังคับ สอ.อร. แก้ไขเพิ่มเติม (ฉบับที่ 3) พ.ศ.2566 กำหนดในส่วนที่เกี่ยวข้องกับผู้ตรวจสอบกิจการไว้ ดังนี้

ข้อ 84 ที่มา ขั้นตอนและวิธีการเลือกตั้ง และการดำรงตำแหน่ง

ก. ผู้ตรวจสอบกิจการ ให้ที่ประชุมใหญ่เลือกตั้งสมาชิกหรือบุคคลภายนอก ผู้มีคุณวุฒิ ความรู้ความสามารถในด้านธุรกิจ การเงิน การบัญชี การบริหารจัดการ เศรษฐศาสตร์ การสหกรณ์ กฎหมายที่เกี่ยวข้องกับสหกรณ์ และมีคุณสมบัติเป็นผู้ผ่านการอบรมการตรวจสอบกิจการจากกรมตรวจบัญชีสหกรณ์ หรือหน่วยงานอื่นที่ได้รับการรับรองหลักสูตรจากกรมตรวจบัญชีสหกรณ์ และไม่มีลักษณะต้องห้ามของผู้ตรวจสอบกิจการ ตามระเบียบนายทะเบียนสหกรณ์ เป็นผู้ตรวจสอบกิจการของสหกรณ์ จำนวนไม่เกินห้าคนหรือหนึ่งนิติบุคคล

กรณีเลือกคณะผู้ตรวจสอบกิจการ ต้องมีประธานคณะหนึ่งคน ซึ่งต้องเป็นผู้มีวุฒิการศึกษาไม่ต่ำกว่าปริญญาตรีด้านการเงิน การบัญชี การบริหารจัดการ เศรษฐศาสตร์ มีหน้าที่ควบคุมดูแลการปฏิบัติงานให้บรรลุวัตถุประสงค์ในการตรวจสอบกิจการ และให้ประกาศชื่อประธานคณะผู้ตรวจสอบกิจการให้ที่ประชุมใหญ่ทราบด้วย

ข. ขั้นตอนและวิธีการเลือกตั้งผู้ตรวจสอบกิจการ ให้คณะกรรมการดำเนินการประกาศรับสมัครผู้ตรวจสอบกิจการ และพิจารณาคัดเลือกผู้ตรวจสอบกิจการที่มีคุณสมบัติและไม่มีลักษณะต้องห้ามตามระเบียบนายทะเบียนสหกรณ์กำหนด และนำเสนอชื่อผู้ตรวจสอบกิจการที่ผ่านมากัดเลือกให้ที่ประชุมใหญ่เลือกตั้งโดยวิธีลงคะแนนเปิดเผย และให้ผู้ที่ได้รับเลือกตั้งคะแนนสูงสุดเป็นผู้ตรวจสอบกิจการ หากมีคะแนนเท่ากันให้ประธานออกเสียงเพิ่มอีกหนึ่งเสียง และให้ผู้ที่ได้รับเลือกตั้งลำดับคะแนนรองลงมาเป็นผู้ตรวจสอบกิจการสำรองจำนวนหนึ่งคน

กรณีผู้ตรวจสอบกิจการได้พ้นจากตำแหน่งด้วยเหตุตามข้อ 85 (2) (3) (4) (5) ให้ผู้ตรวจสอบกิจการสำรองปฏิบัติงานได้ทันทีเท่าระยะเวลาที่ผู้ตรวจสอบกิจการคนเดิมคงเหลืออยู่ หรือจนกว่า จะมีการเลือกตั้งผู้ตรวจสอบกิจการใหม่

ค. การดำรงตำแหน่งผู้ตรวจสอบกิจการ ผู้ตรวจสอบกิจการให้มีวาระการดำรงตำแหน่งคราวละสองปีทางบัญชีสหกรณ์ โดยให้เป็นไปตามประกาศของสหกรณ์ ถ้าเมื่อครบกำหนดเวลาแล้วยังไม่มีการเลือกตั้งผู้ตรวจสอบกิจการคนใหม่ ก็ให้ผู้ตรวจสอบกิจการคนเดิมปฏิบัติหน้าที่ไปพลางก่อน จนกว่าที่ประชุมใหญ่มีมติเลือกตั้งผู้ตรวจสอบกิจการคนใหม่

ผู้ตรวจสอบกิจการซึ่งออกไปนั้น อาจได้รับเลือกตั้งซ้ำได้ ทั้งนี้ การดำรงตำแหน่งติดต่อกันต้องไม่เกินสองวาระติดต่อกัน ”

ตามที่ สอ.อร.ได้ออกประกาศรับสมัครผู้ตรวจสอบกิจการประจำปี 2569-2570 เมื่อวันที่ 10 กันยายน 2568 นั้น ปรากฏว่ามีผู้สมัครทั้งสิ้นจำนวน 3 ราย โดยมีรายละเอียด ดังนี้

รายละเอียด	รายชื่อ 1 : นางสาวฉัตรอรุณ ปานประสิทธิ์	รายชื่อ 2 : นางลัดดาวรรณ แสงเจือ
ระยะเวลาปฏิบัติงานตรวจสอบ	เข้าปฏิบัติงานด้วยตนเองพร้อมผู้ช่วย 1 คน เดือนละ 1 ครั้ง ครั้งละ 2 - 3 วันทำการ	เข้าปฏิบัติงานเดือนละ 1 ครั้ง อย่างน้อย 3 วันทำการ
ขอบเขตการตรวจสอบ	ปฏิบัติการตรวจสอบกิจการตามระเบียบนายทะเบียนสหกรณ์ ว่าด้วย การตรวจสอบกิจการของสหกรณ์ พ.ศ.2563 ตามข้อ 18-20 และติดตามการแก้ไขข้อบกพร่องข้อสังเกตของสหกรณ์ ตามระเบียบนายทะเบียนสหกรณ์ ว่าด้วย การตรวจสอบกิจการของสหกรณ์ พ.ศ.2563 ตามข้อ 22	ปฏิบัติการตรวจสอบกิจการตามหน้าที่และความรับผิดชอบตามที่กำหนดในข้อบังคับของสหกรณ์ รวมถึงการตรวจสอบเฉพาะด้าน ตามระเบียบที่นายทะเบียนสหกรณ์ กำหนด
ค่าธรรมเนียมตรวจสอบ	ปีละ 72,000 บาท (หรือรายเดือนๆละ 6,000 บาท)	ปีละ 68,400 บาท (หรือรายเดือนๆละ 5,700 บาท)
การรายงานผลการตรวจสอบ	<ol style="list-style-type: none"> 1. รายงานผลการตรวจสอบประจำเดือนต่อคณะกรรมการในการประชุมประจำเดือน 2. รายงานผลการตรวจประจำปีต่อที่ประชุมใหญ่ฯ 3. รายงานกรณีเร่งด่วน ในกรณีที่ตรวจพบว่า มีเหตุการณ์ที่อาจก่อให้เกิดความเสียหาย 4. รายงานการควบคุมภายใน 	<ol style="list-style-type: none"> 1. รายงานผลการตรวจสอบประจำเดือนต่อคณะกรรมการในการประชุมประจำเดือน 2. รายงานผลการตรวจประจำปีต่อที่ประชุมใหญ่ฯ 3. รายงานกรณีเร่งด่วน ในกรณีที่ตรวจพบว่า มีเหตุการณ์ที่อาจก่อให้เกิดความเสียหาย
ข้อมูลอื่นๆ เพิ่มเติม	<ol style="list-style-type: none"> 1. ข้าราชการบำนาญกรมตรวจบัญชีสหกรณ์ 2. ผ่านการอบรมหลักสูตรอื่นๆที่เกี่ยวข้อง รวมทั้งหมด 10-13 หลักสูตร เช่น การบริหารความเสี่ยง งานสอบบัญชี การควบคุมสภาพงานสอบบัญชี ฯลฯ 3. ให้คำปรึกษาด้านการเงินการบัญชี โดยไม่คิดค่าบริการ 4. ให้คำแนะนำในการจัดทำงบการเงิน เพื่อรองรับ การสอบบัญชีจากผู้สอบบัญชีสหกรณ์ 5. ให้คำแนะนำการทำงาน การรายงานผลของระบบงานคอมพิวเตอร์ 6. วิเคราะห์ความเสี่ยงจากผลการดำเนินงานของสหกรณ์ และคำแนะนำที่เป็นประโยชน์ 7. ประสบการณ์ทำงานที่ผ่านมา <ol style="list-style-type: none"> 7.1 สอ.ธกส.จำกัด 7.2 สอ.ตำรวจนครบาล จำกัด 7.3 สอ.วังพญาไท จำกัด 7.4 สอ.กรมอุทหาเรื่อ จำกัด 	<ol style="list-style-type: none"> 1. ผ่านการอบรมหลักสูตร ผู้ตรวจสอบกิจการ ชั้นพื้นฐาน ระดับกลาง และหลักสูตรอื่นที่เกี่ยวข้อง 2. ให้คำปรึกษาด้านการบริหารงาน ภาษีอากร และ การควบคุมภายใน เป็นต้น 3. ประสบการณ์งานตรวจสอบกิจการ สอ.ครุฑนทบุรี จำกัด 4. เป็นกรรมการ สอ.การประปาส่วนภูมิภาค จำกัด

รายละเอียด	รายชื่อที่ 3 : นางสาวนิตย์ นิ่มนวล
ระยะเวลาปฏิบัติงานตรวจสอบ	เข้าปฏิบัติงานด้วยตนเองพร้อมผู้ช่วย 1 คน เดือนละ 1 ครั้ง ครั้งละไม่น้อยกว่า 1 วันทำการ
ขอบเขตการตรวจสอบ	1. ตรวจสอบรายงานทางการเงิน 2. ตรวจสอบการบริหารความเสี่ยง 3. ตรวจสอบการบริหารด้านสินเชื่อ ด้านการลงทุน การบริหารสภาพคล่อง
ค่าธรรมเนียมการตรวจสอบ	ปีละ 69,600 บาท (หรือรายเดือนๆละ 5,800 บาท)
การรายงานผลการตรวจสอบ	1. รายงานผลการตรวจสอบประจำเดือนต่อคณะกรรมการในการประชุมประจำเดือน 2. รายงานผลการตรวจสอบประจำปีต่อที่ประชุมใหญ่ฯ
ข้อมูลอื่นๆ เพิ่มเติม	1. ผ่านการอบรมหลักสูตร ผู้ตรวจสอบกิจการขั้นพื้นฐาน ระดับกลาง ขั้นสูง 2. ให้คำปรึกษาแนะนำด้านการบริหารงาน การควบคุมภายใน วิเคราะห์โครงสร้างทางการเงิน 3. ปัจจุบันเป็นผู้ตรวจสอบกิจการของ 3.1 ชุมนุมสหกรณ์ออมทรัพย์รัฐวิสาหกิจไทย จำกัด 3.2 สอ.ข้าราชการสรรพากร จำกัด 3.3 สอ.ครุกรรมสามัญศึกษา จำกัด 3.4 สอ.กรมการพัฒนาชุมชน จำกัด

ที่ประชุมคณะกรรมการดำเนินการ ชุดที่ 69 ครั้งที่ 11 เมื่อวันที่ 11 ธันวาคม 2568 ได้พิจารณาแล้ว มีมติ “เห็นชอบ”

1. เลือก นางสาวฉัตรอรุณ ปานประสิทธิ์ เป็นผู้ตรวจสอบกิจการ ประจำปี 2569-2570 โดยมีค่าธรรมเนียมการตรวจสอบ ปีละ 72,000 บาท (เจ็ดหมื่นสองพันบาทถ้วน)

2. เลือก นางสาวนิตย์ นิ่มนวล เป็นผู้ตรวจสอบกิจการสำรอง โดยมีค่าธรรมเนียมการตรวจสอบ ปีละ 69,600 บาท (หกหมื่นเก้าพันหกร้อยบาทถ้วน)

จึงขอเสนอที่ประชุมใหญ่เพื่อพิจารณาอนุมัติ

ที่ประชุมใหญ่ฯ

4.7 คัดเลือกผู้สอบบัญชีรับอนุญาต ประจำปี 2569

ตามระเบียบกรมตรวจบัญชีสหกรณ์ ว่าด้วยการแต่งตั้งผู้สอบบัญชีสหกรณ์ พ.ศ.2567 ซึ่งผู้สอบบัญชีสหกรณ์จะต้องมีคุณสมบัติและหลักเกณฑ์ตามที่กรมตรวจบัญชีสหกรณ์กำหนด สอ.อร.ได้ออกประกาศรับสมัครผู้สอบบัญชี สอ.อร.ประจำปี 2569 เมื่อวันที่ 10 กันยายน 2568 นั้น ปรากฏว่ามีผู้สมัครทั้งสิ้นจำนวน 2 ราย โดยมีรายละเอียด สรุปได้ดังนี้

รายละเอียด การเสนอบริการสอบบัญชี	รายชื่อ 1 บริษัท เอ็น. เอส. เค. สอบบัญชี จำกัด โดย นายรัฐวิษณุ บุญขวัญชัย ลำดับที่ 1 นายเอกชัย เตียววงศ์ไทย ลำดับที่ 2	รายชื่อ 2 บริษัท เอส. เอ็ม. การบัญชีและ การตรวจสอบบัญชี จำกัด โดย นายภาคภูมิ งามพิทักษ์กุล
1. การเข้าปฏิบัติงาน ตรวจสอบบัญชี - จำนวนครั้งที่เข้าตรวจสอบ - จำนวนผู้ช่วยผู้สอบบัญชี	- แผนการปฏิบัติงานประมาณปีละ 4 ครั้ง (รวมการเข้าประชุมกรรมการและประชุมใหญ่) - การสอบบัญชีครั้งละ 3-5 วันทำการ - ไม่น้อยกว่า 5 คน(ตามกรมตรวจฯ กำหนด	- เข้าตรวจสอบ อย่างน้อยปีละ 4 ครั้ง - การสอบบัญชีครั้งละ 3-5 วันทำการ - ไม่น้อยกว่า 5 คน(ตามกรมตรวจฯ กำหนด
2. การจัดทำรายงานผลการ ตรวจสอบ - รายงานการสอบบัญชีระหว่างปี - รายงานการสอบบัญชีประจำปี	- รายงานการสอบบัญชีระหว่างปีให้ สหกรณ์ และกรมตรวจบัญชีสหกรณ์ทราบ - รายงานการสอบบัญชีประจำปี ตาม ระเบียบนายทะเบียนสหกรณ์กำหนด	- รายงานการสอบบัญชีระหว่างปีให้ สหกรณ์และกรมตรวจบัญชีสหกรณ์ทราบ - รายงานการสอบบัญชีประจำปี ตาม ระเบียบนายทะเบียนสหกรณ์กำหนด
3. บริการอื่น ๆ	- ให้คำแนะนำการบริหารการเงินการบัญชี ตามสมควร โดยไม่ถือเป็นค่าบริการพิเศษ - เข้าร่วมประชุมใหญ่หรือประชุม คณะกรรมการ (ตามเงื่อนไข)	- ให้คำแนะนำการบริหารการเงินการ บัญชีตามสมควร โดยไม่ถือเป็นค่าบริการ พิเศษ - เข้าร่วมประชุมใหญ่หรือประชุม คณะกรรมการทุกครั้งตามที่สหกรณ์ร้องขอ
4. ค่าธรรมเนียมการสอบบัญชี	ปีละ 100,000 บาท แบ่งจ่าย จำนวน 2 งวด ดังนี้ งวดที่ 1 ชำระ 40,000 บาท งวดที่ 2 ชำระ 60,000 บาท	- ปีละ 100,000 บาท แบ่งจ่าย จำนวน 2 งวด ดังนี้ งวดที่ 1 ชำระ 50,000 บาท งวดที่ 2 ชำระ 50,000 บาท

ที่ประชุมคณะกรรมการดำเนินการ ชุดที่ 69 ครั้งที่ 11 เมื่อวันที่ 11 พฤศจิกายน 2568 ได้พิจารณาแล้ว
มีมติ “เห็นชอบ”

1. เลือก บริษัท เอ็น.เอส.เค.สอบบัญชี จำกัด โดย นายรัฐวิชญ์ บุญขวัญชัย ลำดับที่ 1 หรือ นายเอกชัย เตียววงศ์ไทย ลำดับที่ 2 เป็นผู้สอบบัญชี ประจำปี 2569 โดยมีค่าธรรมเนียมการสอบบัญชี ปีละ 100,000 บาท (หนึ่งแสนบาทถ้วน)

2. เลือก บริษัท เอส. เอ็ม. การบัญชีและการตรวจสอบบัญชี จำกัด โดย นายภาคภูมิ งามพิทักษ์กุล เป็นผู้สอบบัญชีสำรอง โดยมีค่าธรรมเนียมการสอบบัญชี ปีละ 100,000 บาท (หนึ่งแสนบาทถ้วน)

จึงขอเสนอที่ประชุมใหญ่เพื่อพิจารณาอนุมัติ

ที่ประชุมใหญ่ ฯ

4.8 เลือกตั้งคณะกรรมการดำเนินการประจำปี 2569

ตามข้อบังคับ สอ.อร.พ.ศ.2558 ได้กำหนดที่มาของคณะกรรมการดำเนินการไว้ ดังนี้

“ ข้อ 57 คณะกรรมการดำเนินการ ให้สหกรณ์มีคณะกรรมการดำเนินการคณะหนึ่ง ประกอบด้วยประธานกรรมการหนึ่งคน เสร้ญญิกหนึ่งคน และกรรมการดำเนินการอีกสิบสามคน รวมเป็นสิบห้าคน ซึ่งที่ประชุมใหญ่เลือกตั้งจากสมาชิก กรรมการดำเนินการสิบสามคน ให้มาจากหน่วยงานต่าง ๆ ในสังกัด กรมอุทกหารเรือ กรมช่างโยธาทหารเรือ และกรมอิเล็กทรอนิกส์ทหารเรือ โดยให้มีจำนวนกรรมการของแต่ละหน่วยตามที่กำหนดไว้ในระเบียบของสหกรณ์”

สำหรับปี 2569 มีกรรมการดำเนินการอยู่ในวาระอีก 1 ปี จำนวน 5 นาย , มีกรรมการดำเนินการที่ครบวาระจำนวน 7 นาย และมีกรรมการดำเนินการขอลาออก จำนวน 3 นาย รวมทั้งสิ้น 15 นาย ดังนี้

1. ประธานกรรมการ	พล.ร.ท.อภิรมย์	เงินบำรุง	วาระที่ 1 ปีที่ 1 (ลาออก)
2. เสร้ญญิก	ร.ท.รัชพิสิษฐ์	สักกามาตย์	วาระที่ 1 ปีที่ 2 ครบวาระ
3. คัดสรรจากประธาน	พล.ร.ต.สกล	สิริปทุมรัตน์	วาระที่ 1 ปีที่ 2 ครบวาระ
4. คัดสรรจากประธาน	น.อ.เอนก	ภาศิริรักษ์	วาระที่ 2 ปีที่ 2 ครบวาระ
5. คัดสรรจากประธาน	น.อ.ภูธรา	อินม่วง	วาระที่ 1 ปีที่ 1 ลาออก
6. กลุ่มที่ 1 นขต.บก.อร.	น.ท.ณัฐชัย	ชัยรพ	วาระที่ 1 ปีที่ 2 ครบวาระ
7. กลุ่มที่ 2 กผช.อร.	น.ท.มงคล	คงสบาย	วาระที่ 1 ปีที่ 2 ครบวาระ
8. กลุ่มที่ 3 กพช.อร.	น.อ.หญิงวนิดา	ประจงสาร	วาระที่ 1 ปีที่ 1 (อยู่ต่อ 1 ปี)
9. กลุ่มที่ 4 ศพด.อร.	น.ต.อภิรักษ์	อำสะอาด	วาระที่ 2 ปีที่ 2 ครบวาระ
10. กลุ่มที่ 5 อชบ.อร.	ว่าที่ น.ท.ปรีชา	ฟุ้งเฟื่อง	วาระที่ 1 ปีที่ 2 ครบวาระ
11. กลุ่มที่ 6 อจปร.อร.	น.อ.เสกสรรค์	มูลสาร	วาระที่ 1 ปีที่ 1 (อยู่ต่อ 1 ปี)
12. กลุ่มที่ 7 อรม.อร.	พล.ร.ต.ประพันธ์	ศรีเหนียง	วาระที่ 1 ปีที่ 1 ลาออก
13. กลุ่มที่ 8 ชย.ทร.	น.อ.อรรถพล	พัฒนศิริ	วาระที่ 2 ปีที่ 1 (อยู่ต่อ 1 ปี)
14. กลุ่มที่ 9 อล.ทร.	ว่าที่ น.อ.นิรุต	จุห้อง	วาระที่ 2 ปีที่ 1 (อยู่ต่อ 1 ปี)
15. กลุ่มที่ 10 นอกหน่วย	พล.ร.ท.บงกช	ผาสุข	วาระที่ 1 ปีที่ 1 (อยู่ต่อ 1 ปี)

คัดสรรกรรมการดำเนินการทดแทนกรรมการที่ว่างลง รวมเป็น 10 นาย ดังนี้

1. รอคัดสรร ประธานกรรมการ
2. รอคัดสรร ผู้ทรงคุณวุฒิด้านการสหกรณ์
3. รอคัดสรร ผู้ทรงคุณวุฒิด้านการสหกรณ์
4. รอคัดสรร ผู้ทรงคุณวุฒิด้านการสหกรณ์
5. เสร้ญญิก	คัดสรร
6. กลุ่มที่ 1 นขต.บก.อร.	คัดสรร
7. กลุ่มที่ 2 กผช.อร.	คัดสรร
8. กลุ่มที่ 4 ศพด.อร.	คัดสรร
9. กลุ่มที่ 5 อชบ.อร.	คัดสรร
10. กลุ่มที่ 7 อรม.อร.	คัดสรร

ที่ประชุมใหญ่ฯ มีมติ

4.9 อนุมัติการลงทุนของสหกรณ์ ประจำปี 2569

อาศัยอำนาจตามความในมาตรา 10(7) และมาตรา 62(7) แห่งพระราชบัญญัติสหกรณ์ พ.ศ. 2542 ประกอบมติคณะกรรมการพัฒนาการสหกรณ์แห่งชาติ ในการประชุม ครั้งที่ 5/2562 เมื่อวันที่ 8 พฤศจิกายน 2562 และในการประชุมครั้งที่ 1/2563 เมื่อวันที่ 29 มิถุนายน 2563 คณะกรรมการพัฒนาการสหกรณ์แห่งชาติ จึงออกประกาศกำหนดการนำเงินของสหกรณ์ฝากหรือลงทุนอย่างอื่น ไว้ดังต่อไปนี้

ข้อ 3 เงินของสหกรณ์อาจฝากหรือลงทุนได้ ดังต่อไปนี้

- (1) บัตรเงินฝากที่ธนาคารเป็นผู้ออก
- (2) ตัวแลกเงินที่ธนาคารเป็นผู้รับรอง สลากหลังหรือรับอ่าวัล หรือตัวสัญญาใช้เงินที่ธนาคารเป็นผู้สักรหลังหรือรับอ่าวัล โดยไม่มีข้อจำกัดความรับผิด
- (3) ตราสารแสดงสิทธิในหนี้ที่ธนาคาร ซึ่งมีใช้รัฐวิสาหกิจเป็นผู้ออก
- (4) บัตรเงินฝาก หรือใบรับฝากเงินที่ออกโดยบริษัทเงินทุน หรือบริษัทเครดิตฟองซิเอร์ ซึ่งสถาบันคุ้มครองเงินฝากประกันการชำระคืนเงินและดอกเบี้ย
- (5) ตราสารแสดงสิทธิในหนี้ที่นิติบุคคลเฉพาะกิจเป็นผู้ออกภายใต้โครงการแปลง สิทธิทรัพย์เป็นหลักทรัพย์ที่ได้รับอนุญาตตามพระราชกำหนดนิติบุคคลเฉพาะกิจ เพื่อการแปลงสิทธิทรัพย์เป็นหลักทรัพย์ พ.ศ. 2540 และตราสารแสดงสิทธิใน หนี้ นั้น ได้รับการจัดอันดับความน่าเชื่อถือตั้งแต่ระดับ A- ขึ้นไป จากบริษัทจัดอันดับความน่าเชื่อถือที่ได้รับความเห็นชอบจากคณะกรรมการกำกับหลักทรัพย์และตลาดหลักทรัพย์
- (6) หุ้นกู้ ที่ได้รับการจัดอันดับความน่าเชื่อถือตั้งแต่ระดับ A- ขึ้นไป จากบริษัทจัดอันดับความน่าเชื่อถือที่ได้รับความเห็นชอบจากคณะกรรมการกำกับหลักทรัพย์และตลาดหลักทรัพย์
- (7) หน่วยลงทุนของกองทุนรวม ที่รัฐวิสาหกิจจัดตั้งขึ้นโดยความเห็นชอบของคณะรัฐมนตรีและอยู่ในการกำกับดูแลของคณะกรรมการกำกับหลักทรัพย์และตลาดหลักทรัพย์
- (8) หน่วยลงทุนของกองทุนรวม ที่มีวัตถุประสงค์ในการลงทุนตามมาตรา 62 แห่งพระราชบัญญัติสหกรณ์ พ.ศ. 2542

ข้อ 4 การนำเงินไปฝากหรือลงทุนตามข้อ 3 (7) รวมกันต้องไม่เกินทุนสำรองของสหกรณ์และต้องผ่านการอนุมัติจากที่ประชุมใหญ่ของสหกรณ์ก่อนจึงจะดำเนินการได้

ฯลฯ

ณ วันที่ 31 ธันวาคม 2568 สอ.อร.มี ทุนสำรอง 258,758,879.11 บาท

ดังนั้น เพื่อให้การบริหารการลงทุนของ สอ.อร. เป็นไปอย่างถูกต้องตามกฎหมาย และได้รับผลตอบแทนการลงทุนที่เหมาะสม จึงขอเสนอที่ประชุมใหญ่อนุมัติให้คณะกรรมการดำเนินการของ สอ.อร. นำเงินไปฝากหรือลงทุนในหลักทรัพย์ ตามข้อ 3(7) ได้จำนวนไม่เกิน 258,758,879.11 บาท (สองร้อยห้าสิบบแปดล้านเจ็ดแสนห้าหมื่นแปดพันแปดร้อยเจ็ดสิบบเก้าบาทสิบเอ็ดสตางค์)

ที่ประชุมคณะกรรมการดำเนินการ ชุดที่ 69 ครั้งที่ 12 เมื่อวันศุกร์ที่ 23 มกราคม 2569 ได้พิจารณาแล้วมีมติ “เห็นชอบ” ให้เสนอที่ประชุมใหญ่อนุมัติการลงทุนของสหกรณ์ ประจำปี 2569

ดังนั้น จึงเสนอที่ประชุมใหญ่เพื่อพิจารณาอนุมัติ

ที่ประชุมใหญ่ ๆ

4.10 อนุมัติการนำเงินไปฝากหรือลงทุนที่บริหารโดยกองทุนส่วนบุคคล

ในปี 2569 สหกรณ์มีแผนงานที่จะนำเงินไปลงทุนในกองทุนส่วนบุคคล หรือ โพรเวทฟันด์ (Private Fund) โดยมีวัตถุประสงค์การนำเงินไปลงทุนเพื่อเป็นการเพิ่มทางเลือกในการสร้างผลตอบแทนให้ได้มากขึ้น นอกเหนือจากการนำเงินให้สมาชิกกู้ อันจะเป็นผลที่ดีต่อสหกรณ์ ทั้งนี้ การฝากหรือการลงทุนจำเป็นต้องดำเนินการตามมาตรา 62 แห่งพระราชบัญญัติสหกรณ์ พ.ศ.2542 และประกาศคณะกรรมการพัฒนาสหกรณ์แห่งชาติ เรื่อง ข้อกำหนดการฝากหรือการลงทุนอย่างอื่นของสหกรณ์ พ.ศ.2563 ลงวันที่ 17 พฤศจิกายน 2563 และต้องไม่ขัดกับประกาศคณะกรรมการกำกับหลักทรัพย์ อย่างไรก็ตาม การลงทุนดังกล่าวจะต้องขึ้นอยู่กับสถานะเศรษฐกิจและปัจจัยอื่นที่เกี่ยวข้องในขณะนั้นเป็นสำคัญ

ในการนี้ การนำเงินไปฝากหรือลงทุนที่บริหารโดยกองทุนส่วนบุคคลนั้น จะต้องเสนอต่อที่ประชุมใหญ่พิจารณาให้ความเห็นชอบก่อนดำเนินการ ทั้งนี้เพื่อให้เป็นไปตามหนังสือนายทะเบียนสหกรณ์ ที่ กษ 0216/5057 ลงวันที่ 26 เมษายน 2545

ที่ประชุมคณะกรรมการดำเนินการ ชุดที่ 69 ครั้งที่ 12 เมื่อวันศุกร์ที่ 23 มกราคม 2569 ได้มีมติ “เห็นชอบ” ให้เสนอที่ประชุมใหญ่ออนุมัติให้คณะกรรมการดำเนินการ อาจนำเงินไปฝากหรือลงทุนที่บริหารโดยกองทุนส่วนบุคคล ดังกล่าว

ดังนั้น จึงเสนอที่ประชุมเพื่อพิจารณาอนุมัติ

ที่ประชุมใหญ่ฯ.....

4.11 โอนเงินรอจ่ายคืนค้างจ่ายเป็นระยะเวลานานเข้าเป็นทุนสำรองของสหกรณ์

ตามหนังสือกระทรวงเกษตรและสหกรณ์ ที่ กษ 0406/ว.25758 ลง 25 ส.ค.40 เรื่อง คำแนะนำวิธีปฏิบัติกรณีเงินปันผลและเงินเฉลี่ยคืนค้างจ่ายเป็นระยะเวลานาน ได้แนะนำให้โอนเงินปันผลและเงินเฉลี่ยคืนค้างจ่ายที่สหกรณ์ต้องตั้งบัญชีค้างจ่ายไว้เป็นเวลานานเกิน 5 ปี เข้าเป็นเงินสำรอง และตามหนังสือกระทรวงเกษตรและสหกรณ์ ที่ กษ 0406/ว.5705 ลง 4 ส.ค.43 เรื่อง คำแนะนำวิธีปฏิบัติกรณีเงินรอจ่ายคืนค้างจ่ายเป็นระยะเวลานาน ได้แนะนำให้โอนเงินรอจ่ายคืนค้างจ่ายที่สหกรณ์ต้องตั้งบัญชีค้างจ่ายไว้เป็นเวลานานเกิน 10 ปีเข้าเป็นเงินสำรอง โดยให้แจ้งแก่สมาชิกทราบในวันประชุมใหญ่ฯ พร้อมปิดประกาศให้เป็น ที่ทราบทั่วกัน ณ ที่ทำการสหกรณ์

ดังนั้น คณะกรรมการดำเนินการ สอ.อร. จึงขอแจ้งให้สมาชิกได้ทราบ และได้ปิดประกาศ ให้เป็นที่ทราบทั่วกัน ณ ที่ทำการสหกรณ์ สอ.อร. สำนักงานใหญ่ ,สาขาสัตหีบ และสาขาสมุทรปราการ (รายละเอียดตาม ผนวก จ) เรียบร้อยแล้ว ตั้งแต่เดือน มกราคม 2569 และขอให้สมาชิกที่มีความประสงค์ ขอรับเงินรอจ่ายคืนค้างจ่ายดังกล่าว มารับเงินภายใน 30 เมษายน 2569 หากพ้นกำหนดระยะเวลานี้แล้ว จะถือว่าสมาชิกหรือบุคคลนั้นสละสิทธิ์ และจะได้โอนเงินรอจ่ายคืนค้างจ่ายเข้าเป็นทุนสำรองของ สอ.อร. ต่อไป

จึงขอเสนอที่ประชุมใหญ่เพื่อพิจารณา อนุมัติ

ที่ประชุมใหญ่ ฯ

4.12 แก้ไขข้อบังคับ สอ.อร.

“ ร่าง ”

ข้อบังคับสหกรณ์ออมทรัพย์กรมอุทการเรือ จำกัด

พ.ศ. ๒๕๖๙

ตามมติของที่ประชุมใหญ่สหกรณ์ออมทรัพย์กรมอุทการเรือ จำกัด เมื่อวันที่ ๒๗ เดือนกุมภาพันธ์ พ.ศ.๒๕๖๙ ได้มีมติเป็นเอกฉันท์ให้แก้ไขเพิ่มเติมข้อบังคับ โดยยกเลิกข้อบังคับสหกรณ์เสียทั้งหมด และให้ใช้ข้อบังคับฉบับนี้แทน ซึ่งนายทะเบียนสหกรณ์ได้รับจดทะเบียนแล้ว มีความดังนี้

ข้อบังคับนี้เรียกว่า “ ข้อบังคับสหกรณ์ออมทรัพย์กรมอุทการเรือ จำกัด พ.ศ.๒๕๖๙ ”

ข้อบังคับนี้ให้ใช้บังคับตั้งแต่วันถัดจากวันที่น่าายทะเบียนสหกรณ์รับจดทะเบียน

ให้ยกเลิกข้อบังคับสหกรณ์ที่มีอยู่ก่อนข้อบังคับสหกรณ์ฉบับที่ใช้บังคับ นับแต่วันที่ข้อบังคับสหกรณ์ฉบับนี้มีผล
บังคับใช้

บททั่วไป

ในข้อบังคับนี้

“ สหกรณ์ ” หมายความว่า สหกรณ์ออมทรัพย์กรมอุทการเรือ จำกัด

“ สมาชิก ” หมายความว่า สมาชิกของสหกรณ์ออมทรัพย์กรมอุทการเรือ จำกัด

“ สมาชิกสมทบ ” หมายความว่า สมาชิกสมทบของสหกรณ์ออมทรัพย์กรมอุทการเรือ จำกัด

“ คณะกรรมการดำเนินการ ” หมายความว่า คณะกรรมการดำเนินการของสหกรณ์ออมทรัพย์
กรมอุทการเรือ จำกัด

“ เจ้าหน้าที่ ” หมายความว่า ผู้จัดการและเจ้าหน้าที่อื่นๆ ตลอดจนเจ้าหน้าที่ต่าง ๆ ซึ่งสหกรณ์แต่งตั้งหรือจ้าง
และแต่งตั้งให้ดำรงตำแหน่งหน้าที่ประจำหรือปฏิบัติงานอย่างใดอย่างหนึ่งเพื่อประโยชน์แก่กิจการของสหกรณ์

“ เงินได้รายเดือน ” หมายความว่า เงินเดือนหรือค่าจ้างประจำ และเงินที่จ่ายควบกับเงินเดือนหรือค่าจ้าง
ประจำซึ่งสมาชิกได้รับจากทางราชการ และหมายถึงบำนาญตามกฎหมายว่าด้วย บำเหน็จบำนาญซึ่งสมาชิกได้รับจากทาง
ราชการด้วย

หมวด ๑

ชื่อ ประเภทและที่ตั้งสำนักงาน

ข้อ ๑ ชื่อ ประเภทและที่ตั้งสำนักงาน

ชื่อ สหกรณ์ออมทรัพย์กรมอุทการเรือ จำกัด (ได้รับการจดทะเบียน
ครั้งแรก เมื่อวันที่ ๑๐ กันยายน พุทธศักราช ๒๕๙๙)

THE NAVAL DOCKYARD SAVING AND CREDIT COOPERATIVE, LIMITED

ใช้ชื่อย่อว่า “ สอ.อร.”

ประเภท สหกรณ์ออมทรัพย์

ที่ตั้งสำนักงาน

เลขที่ ๒ ถนนอรุณอมรินทร์ แขวงศิริราช เขตบางกอกน้อย

จังหวัดกรุงเทพมหานคร รหัสไปรษณีย์ ๑๐๗๐๐

ท้องที่ดำเนินงาน กรุงเทพมหานคร และปริมณฑล

สหกรณ์อ้ายย่ายที่ตั้งสำนักงานได้ตามที่คณะกรรมการดำเนินการพิจารณา

เห็นสมควร โดยแจ้งให้นายทะเบียนสหกรณ์ กรมส่งเสริมสหกรณ์และกรมตรวจบัญชีสหกรณ์ทราบ โดยให้ปิดประกาศไว้ที่สำนักงานของสหกรณ์เดิม สำนักงานส่วนราชการสหกรณ์และที่ว่าการอำเภอ แห่งท้องที่สหกรณ์ตั้งอยู่เป็นเวลาไม่น้อยกว่าสามสิบวัน กับให้ดำเนินการแก้ไขเพิ่มเติมข้อบังคับในการประชุมใหญ่คราวต่อไปด้วย

ตราของสหกรณ์

มีรูปลักษณะ ดังนี้



ตรงกลางเป็นรูปสมอเรือสอดอยู่ในเฟืองล้อมรอบด้วยวงกลม ๒ วง

ภายใต้ข้อความว่า “ สหกรณ์ออมทรัพย์กรมอุทการเรือ จำกัด ”

ชั้นนอกสุดล้อมรอบด้วยดอกทานตะวัน

หมวด ๒

วัตถุประสงค์

ข้อ ๒ **วัตถุประสงค์ของสหกรณ์** สหกรณ์นี้มีวัตถุประสงค์เพื่อส่งเสริมผลประโยชน์ทางเศรษฐกิจและสังคมของบรรดาสมาชิกโดยวิธีช่วยตนเองและช่วยเหลือซึ่งกันและกันตามหลักสหกรณ์ รวมทั้งในข้อต่อไปนี้

- (๑) ส่งเสริมการออมของสมาชิก
- (๒) ให้บริการทางการเงินแก่สมาชิก
- (๓) ปกป้องรักษาและสร้างโอกาสทางเศรษฐกิจและสังคมให้แก่สมาชิก
- (๔) ส่งเสริมการเรียนรู้และการพัฒนาคุณภาพชีวิตของสมาชิกและชุมชน
- (๕) ร่วมมือกับสหกรณ์อื่น สันนิบาตสหกรณ์แห่งประเทศไทย ชุมนุมสหกรณ์ องค์กรภาคเอกชน ชุมชน และหน่วยงานของรัฐ เพื่อส่งเสริมและพัฒนากิจการของสหกรณ์

ข้อ ๓ **อำนาจระทำการ** สหกรณ์มีอำนาจระทำการ ดังต่อไปนี้

- (๑) จัดหาทุนเพื่อดำเนินกิจการตามวัตถุประสงค์ของสหกรณ์ โดยวิธีขายหุ้น การรับฝากเงิน และการกู้ยืมเงิน
- (๒) ฝากเงินหรือลงทุนอย่างอื่นตามมาตรา ๖๒
- (๓) จัดให้มีเงินกู้หรือสินเชื่อแก่สมาชิกเพื่อการดำรงชีพและเพื่อการเคหะ หรือให้สหกรณ์อื่นกู้ยืมเงิน
- (๔) ส่งเสริมกิจกรรมกลุ่มของสมาชิก
- (๕) ดำเนินการอื่นใดที่เกี่ยวกับการดำเนินธุรกิจของสหกรณ์หรือการให้บริการแก่สมาชิก เพื่อให้เป็นไปตามวัตถุประสงค์ในการดำเนินงานของสหกรณ์ออมทรัพย์

หมวด ๓

ทุน

ข้อ ๔ **ที่มาของทุน** สหกรณ์อาจหาทุนเพื่อดำเนินงานตามวัตถุประสงค์ดังต่อไปนี้

- (๑) ออกหุ้นโดยวิธีการขายหุ้นให้แก่สมาชิก

- (๒) รับฝากเงินตามกฎหมายว่าด้วยสหกรณ์
- (๓) กู้ยืมเงินและรับเงินจากการออกตั๋วสัญญาใช้เงิน และตราสารการเงินอย่างอื่น
- (๔) สะสมทุนสำรองและทุนอื่น ๆ
- (๕) รับเงินอุดหนุนหรือทรัพย์สินที่มีผู้ยกให้

หุ้น

ข้อ ๕ การออกหุ้น สหกรณ์ออกหุ้นได้โดยไม่จำกัดจำนวน มีมูลค่าหุ้นละสิบบาท

ข้อ ๖ การถือหุ้น สมาชิกทุกคนต้องชำระค่าหุ้นเป็นรายเดือน ตั้งแต่เดือนแรกที่เข้าเป็นสมาชิก ตามอัตราส่วนของจำนวนเงินได้รายเดือนของตน ตามที่กำหนดไว้ในระเบียบของสหกรณ์

เงินได้รายเดือนตามความในวรรคแรก หมายถึง เงินเดือนหรือค่าจ้างประจำ และเงินที่จ่ายควบกับเงินเดือนหรือค่าจ้างประจำ ซึ่งสมาชิกได้รับจากหน่วยงานเจ้าสังกัด และหมายถึงบำนาญตามกฎหมายว่าด้วยบำนาญที่สมาชิกได้รับจากทางราชการด้วย

ถ้าสมาชิกประสงค์จะถือหุ้นรายเดือนในอัตราที่สูงกว่าอัตราที่กำหนดไว้ในระเบียบของ สหกรณ์ หรือจะขอซื้อหุ้นเพิ่มขึ้นอีกเมื่อใดก็ยอมทำได้ โดยแสดงความจำนงเป็นหนังสือต่อคณะกรรมการดำเนินการแต่จำนวนหุ้นทั้งหมดต้องไม่เกินหนึ่งในห้าของหุ้นที่ชำระแล้วทั้งหมด

สมาชิกจะโอนหรือถอนหุ้นในระหว่างที่ตนเป็นสมาชิกอยู่ไม่ได้ ยกเว้นการจ่ายเงินจำนวนเงินของสมาชิก และสมาชิกสมทบที่ขาดสมาชิกภาพตามข้อ ๔๕ และข้อ ๖๐ วรรคสุดท้าย

เมื่อสมาชิกภาพของสมาชิกสิ้นสุดลง สหกรณ์มีสิทธินำเงินตามมูลค่าหุ้นที่สมาชิกมีอยู่มาหักกลบลบหนี้ที่สมาชิกผูกพันต้องชำระหนี้แก่สหกรณ์ได้ และให้สหกรณ์มีฐานะเป็นเจ้าของหุ้นบริสุทธิพิเศษเหนือเงินค่าหุ้นนั้น

ข้อ ๗ การชำระค่าหุ้นรายเดือน การชำระค่าหุ้นรายเดือน การชำระค่าหุ้นรายเดือนนั้น ให้ชำระโดยวิธีหักจากเงินได้รายเดือนของสมาชิกในวันจ่ายเงินได้รายเดือนประจำเดือนนั้น ๆ ทุกเดือน

เมื่อสมาชิกมีคำขอเป็นหนังสือและคณะกรรมการดำเนินการ ได้สอบสวนพิจารณาเห็นว่าสมาชิกนั้น ตกอยู่ในพฤติการณ์อันทำให้ไม่สามารถชำระค่าหุ้นรายเดือนได้ โดยมีใช้เกิดขึ้นด้วยเจตนาอันไม่สุจริตของตน คณะกรรมการดำเนินการจะอนุญาตให้สมาชิกนั้นมีต้องชำระค่าหุ้นรายเดือนชั่วคราวระยะเวลาตามที่คณะกรรมการดำเนินการเห็นสมควรก็ได้

ข้อ ๘ การงด หรือลดชำระเงินค่าหุ้นรายเดือน สมาชิกที่ได้ชำระเงินค่าหุ้นไม่น้อยกว่าแปดสิบสี่เดือน หรือเป็นจำนวนเงินไม่น้อยกว่าหนึ่งแสนห้าหมื่นบาทถ้วน และไม่มีหนี้สินกับสหกรณ์จะงดชำระเงินค่าหุ้นรายเดือน หรือลดจำนวนการถือหุ้นรายเดือนลงก็ได้ โดยแจ้งความจำนงเป็นหนังสือต่อคณะกรรมการดำเนินการ แต่ในปีหนึ่ง ๆ จะขอเปลี่ยนแปลงมากกว่าสองครั้งไม่ได้

ข้อ ๙ การแจ้งยอดจำนวนหุ้น สหกรณ์จะแจ้งยอดจำนวนหุ้นที่สมาชิกชำระเต็มมูลค่าแล้วให้สมาชิกแต่ละคนทราบทุกสิ้นปีทางบัญชีของสหกรณ์

หมวด ๔

การดำเนินงาน

ข้อ ๑๐ การรับฝากเงิน สหกรณ์อาจรับฝากเงินประเภทออมทรัพย์ ประเภทออมทรัพย์พิเศษ ประเภทออมทรัพย์ทวีสิน หรือประเภทประจำจากสมาชิก หรือสหกรณ์อื่น หรือสมาคมพาณิชย์สงเคราะห์ ซึ่งมีสมาชิกของสมาคมไม่น้อยกว่ากึ่งหนึ่งเป็นสมาชิกของสหกรณ์ ทั้งนี้ ตามระเบียบที่ได้รับความเห็นชอบจากนายทะเบียนสหกรณ์

ข้อกำหนดเกี่ยวกับการฝาก ดอกเบี้ย การถอนเงินฝากและอื่น ๆ ให้เป็นไปตามที่กำหนดไว้ในระเบียบของสหกรณ์ที่ได้รับความเห็นชอบจากนายทะเบียนสหกรณ์

ให้สหกรณ์ดำรงสินทรัพย์สภาพคล่องตามหลักเกณฑ์ และวิธีการที่กำหนดในกฎกระทรวง

การให้เงินกู้

ข้อ ๑๑ **การให้เงินกู้** สหกรณ์อาจให้เงินกู้แก่

(๑) สมาชิกของสหกรณ์

(๒) สหกรณ์อื่น

การให้เงินกู้แก่สมาชิกรู้ ให้คณะกรรมการดำเนินการมีอำนาจพิจารณาวินิจฉัยให้เงินกู้ได้ตามข้อบังคับนี้ และตามระเบียบของสหกรณ์

ข้อกำหนดต่างๆ เกี่ยวกับหลักเกณฑ์การพิจารณาอนุมัติให้เงินกู้ ประเภทและจำกัดแห่งเงินกู้ หลักประกันสำหรับเงินกู้ ลำดับแห่งการให้เงินกู้ การกำหนดอัตราดอกเบี้ยเงินกู้ การส่งเงินงวดชำระหนี้สำหรับเงินกู้ การควบคุมหลักประกัน การเรียกคืนเงินกู้ การสอบทานกระบวนการปฏิบัติงานที่เกี่ยวข้องกับการทำธุรกรรมด้านสินเชื่อหรือการให้เงินกู้ และอื่นๆ ให้เป็นไปตามที่กำหนดไว้ในระเบียบของสหกรณ์

การให้เงินกู้แก่สหกรณ์อื่นนั้น คณะกรรมการดำเนินการจะพิจารณาให้กู้ได้ต่อเมื่อสหกรณ์มีเงินทุนเหลือจากการให้เงินกู้แก่สมาชิกแล้ว ตามระเบียบของสหกรณ์ที่ได้รับความเห็นชอบจากนายทะเบียนสหกรณ์

สมาชิกหรือสหกรณ์อื่นซึ่งประสงค์จะขอกู้เงินจากสหกรณ์นี้ ต้องเสนอคำขอกู้ตามแบบและระเบียบของสหกรณ์ที่กำหนดไว้

อนึ่ง ถ้าผู้ขอกู้เป็นลูกจ้างหรือข้าราชการต่ำกว่าชั้นสัญญาบัตรต้องเสนอคำขอกู้โดยผ่านการพิจารณาให้ความเห็นชอบของผู้บังคับบัญชาไม่ต่ำกว่าตำแหน่งหัวหน้าแผนก แต่ถ้าผู้ขอกู้เงินเป็นข้าราชการชั้นสัญญาบัตรก็ไม่ต้องผ่านการพิจารณาให้ความเห็นดังว่านั้น

ข้อ ๑๒ **วัตถุประสงค์แห่งเงินกู้** เงินกู้ซึ่งให้แก่สมาชิกไม่ว่าประเภทใด ๆ จะให้ได้แต่เฉพาะเพื่อการอันจำเป็นหรือมีประโยชน์ตามที่คณะกรรมการดำเนินการเห็นสมควร

ให้คณะกรรมการดำเนินการสอดส่องและกวดขันการใช้เงินกู้ของสมาชิกให้ตรงตามความมุ่งหมายที่ให้เงินกู้

ข้อ ๑๓ **ประเภทแห่งเงินกู้** สหกรณ์อาจให้เงินกู้แก่สมาชิกได้ตามประเภทดังต่อไปนี้

(๑) เงินกู้เพื่อเหตุฉุกเฉิน ในกรณีที่สมาชิกมีเหตุฉุกเฉินหรือเหตุอันจำเป็นรีบด่วน และมีความประสงค์ขอกู้เงิน คณะกรรมการดำเนินการอาจให้เงินกู้เพื่อเหตุนั้นได้ตามระเบียบของสหกรณ์

(๒) เงินกู้สามัญ ในกรณีที่สมาชิกมีความประสงค์ขอกู้เงินสำหรับใช้จ่ายเพื่อการอันจำเป็นหรือมีประโยชน์ต่างๆ คณะกรรมการดำเนินการอาจพิจารณาให้เงินกู้สามัญแก่สมาชิกรู้ได้ตามระเบียบของ สหกรณ์

(๓) เงินกู้พิเศษ เมื่อสหกรณ์มีฐานะการเงินก้าวหน้าพอที่จะช่วยเหลือให้เงินกู้ เพื่อส่งเสริมฐานะความมั่นคงหรือเพื่อการเคหะ หรือก่อประโยชน์นอกวงแก่สมาชิกได้ โดยจำนวนเงินเกินกว่าจำกัดที่สมาชิกรู้นั้นอาจได้รับเงินกู้สามัญ (ตามที่ได้กล่าวใน (๒) ข้างบนนี้) คณะกรรมการดำเนินการอาจให้เงินกู้พิเศษแก่สมาชิกรู้ ได้ตามที่เห็นสมควร โดยผู้กู้ต้องระบุความมุ่งหมายแต่ละอย่างของเงินกู้ประเภทนี้ ตลอดจนเงื่อนไขและวิธีการ และต้องมีหลักประกันตามที่กำหนดไว้ในระเบียบของสหกรณ์

ข้อ ๑๔ **ดอกเบี้ยเงินกู้** ให้สหกรณ์เรียกดอกเบี้ยเงินกู้ทุกประเภทที่ให้แก่สมาชิกในอัตราตามที่กำหนดไว้ในระเบียบของสหกรณ์

ข้อ ๑๕ **การควบคุมหลักประกันและการเรียกคืนเงินกู้** ให้คณะกรรมการดำเนินการตรวจตราควบคุมให้เงินกู้ทุกรายมีหลักประกันตามที่กำหนดไว้ในระเบียบของสหกรณ์ และเมื่อคณะกรรมการดำเนินการเห็นว่าหลักประกันสำหรับเงินกู้อย่างใดบกพร่อง ผู้กู้จะต้องจัดการแก้ไขให้คืนดีภายในระยะเวลาที่คณะกรรมการดำเนินการกำหนด

ในกรณีอย่างใดอย่างหนึ่งดังต่อไปนี้ถือว่าเงินกู้ไม่ว่าประเภทใด ๆ เป็นอันถึงกำหนดส่งคืนโดยสิ้นเชิงพร้อมทั้งดอกเบี้ยในทันที โดยมีพักต้องค้ำเงินถึงกำหนดเวลาที่ให้ไว้ และให้คณะกรรมการดำเนินการจัดการเรียกคืนโดยมิชักช้า

(๑) เมื่อสมาชิกผู้กู้ออกจากสหกรณ์ไม่ว่าเพราะเหตุใด ๆ

(๒) เมื่อปรากฏต่อคณะกรรมการดำเนินการว่าผู้กู้ นำเงินกู้ไปใช้ผิดความมุ่งหมายที่ให้เงินกู้ นั้น

(๓) เมื่อคณะกรรมการดำเนินการเห็นว่าหลักประกันสำหรับเงินกู้รายใดเกิดบกพร่องและผู้กู้มิได้จัดการแก้ไขให้คืนดีภายในระยะเวลาที่คณะกรรมการดำเนินการกำหนด

(๔) เมื่อค้างส่งเงินงวดชำระหนี้ ไม่ว่าจะต้นเงินหรือดอกเบี้ยติดต่อกันเป็นเวลาถึงสองเดือน หรือผิดนัดการส่งเงินงวดชำระหนี้ตั้งแต่วันถึงสามคราวสำหรับเงินกู้รายหนึ่ง ๆ

ในกรณีที่ผู้ค้ำประกันจะต้องรับผิดชอบชำระหนี้แทนผู้กู้ตามที่กล่าวในวรรคก่อนและไม่สามารถชำระหนี้นั้นโดยสิ้นเชิงได้ เมื่อผู้ค้ำประกันร้องขอคณะกรรมการดำเนินการอาจผ่อนผันให้ผู้ค้ำประกันชำระเป็นงวดรายเดือนจนครบจำนวนเงินกู้ แต่ทั้งนี้ต้องไม่เกินจำนวนงวดสำหรับเงินกู้ประเภทนั้น ๆ

ข้อ ๑๖ **ความผูกพันของผู้กู้และผู้ค้ำประกัน** ผู้กู้หรือผู้ค้ำประกันต้องรับผูกพันว่า ถ้าตนประสงค์จะขอโอนหรือย้าย หรือลาออกจากราชการ หรืองานประจำตามข้อ ๓๒ (๓) จะต้องแจ้งเป็นหนังสือให้ สหกรณ์ทราบและจัดการชำระหนี้สินซึ่งตนมีอยู่ต่อสหกรณ์ให้เสร็จสิ้นเสียก่อน (เว้นแต่กรณีที่ยังคงเป็นสมาชิกอยู่ตามข้อ ๔๑)

การฝากหรือการลงทุนของสหกรณ์

ข้อ ๑๗ **การฝากหรือการลงทุนของสหกรณ์** เงินของสหกรณ์นั้นสหกรณ์อาจฝากหรือลงทุนได้ตามกฎหมายว่าด้วยสหกรณ์ และตามที่คณะกรรมการพัฒนาการสหกรณ์แห่งชาติกำหนด โดยให้คำนึงถึงความมั่นคงและประโยชน์สูงสุดที่สหกรณ์หรือสมาชิกจะได้รับ

การกู้ยืมเงินหรือการค้ำประกัน

ข้อ ๑๘ **วงเงินกู้ยืมหรือการค้ำประกัน** ให้ที่ประชุมใหญ่กำหนดวงเงินกู้ยืมหรือการค้ำประกันสำหรับปีหนึ่ง ๆ ไว้ตามที่จำเป็นและสมควรแก่การดำเนินงาน วงเงินซึ่งกำหนดดังว่านี้ต้องเป็นไปตามที่กฎหมายว่าด้วยสหกรณ์กำหนดไว้ และได้รับความเห็นชอบจากนายทะเบียนสหกรณ์

ข้อ ๑๙ **การกู้ยืมเงินหรือการค้ำประกัน** สหกรณ์อาจกู้ยืมเงิน หรือออกตั๋วสัญญาใช้เงิน หรือตราสารการเงิน หรือโดยวิธีอื่นใด สำหรับใช้เป็นทุนดำเนินงานตามวัตถุประสงค์ได้ตามที่คณะกรรมการ ดำเนินการเห็นสมควร ทั้งนี้ จะต้องอยู่ภายในวงเงินกู้ยืมหรือการค้ำประกันประจำปี ตามข้อ ๑๘

การเงินและการบัญชีของสหกรณ์

ข้อ ๒๐ **การลงลายมือชื่อแทนสหกรณ์** การลงลายมือชื่อเพื่อให้มีผลผูกพันสหกรณ์ในกิจการอันเกี่ยวกับบุคคลภายนอก เว้นแต่จะกำหนดไว้เป็นพิเศษตามข้อบังคับนี้ ให้ปฏิบัติดังนี้

(๑) หนังสือกู้ยืมซึ่งสหกรณ์เป็นผู้กู้ยืม ตลอดจนการเบิกหรือรับเงินกู้ การจำนอง ซึ่งสหกรณ์เป็นผู้จำนอง การถอนเงินฝากของสหกรณ์ และในนิติกรรมอื่นๆ จะต้องลงลายมือชื่อของประธานกรรมการ หรือรองประธานกรรมการ หรือเลขานุการ หรือเหรัญญิก หรือกรรมการผู้ที่คณะกรรมการดำเนินการมอบหมาย หรือผู้จัดการ รวมเป็นสองคน

(๒) การรับฝากเงิน ใบบังเงิน และเอกสารทั้งปวงนอกจากที่กล่าวไว้ใน (๑) ข้างบนนี้จะต้องลงลายมือชื่อของผู้จัดการ หรือผู้ที่ได้รับมอบหมาย

อนึ่ง ในหนังสือกู้ยืมซึ่งสหกรณ์เป็นผู้กู้ยืม ใบสั่งจ่ายเงิน ใบบังเงิน ตัวสัญญาใช้เงิน และตราสารการเงินของสหกรณ์นั้น ต้องประทับตราของสหกรณ์เป็นสำคัญด้วย ยกเว้นเช็ค

ข้อ ๒๑ **การเงินของสหกรณ์** คณะกรรมการดำเนินการต้องดำเนินการในทางอันสมควร เพื่อให้การเงินของสหกรณ์เป็นไปโดยเรียบร้อย และเกิดประโยชน์แก่สหกรณ์ ซึ่งรวมทั้งในข้อต่อไปนี้

(๑) การรับจ่ายและเก็บรักษาเงินของสหกรณ์ให้เป็นไปตามที่กำหนดไว้ในระเบียบของสหกรณ์

(๒) การรับจ่ายเงินของสหกรณ์ ต้องกระทำที่สำนักงานของสหกรณ์เท่านั้น เว้นแต่มีกรณีอันจำเป็นที่ไม่อาจปฏิบัติได้ ให้คณะกรรมการดำเนินการพิจารณากำหนดวิธีปฏิบัติได้ตามสมควร

ข้อ ๒๒ **การบัญชีของสหกรณ์** ให้สหกรณ์จัดให้มีการทำบัญชีตามแบบและรายการที่นายทะเบียนสหกรณ์กำหนด และเก็บรักษาบัญชีและเอกสารประกอบการลงบัญชีไว้ที่สำนักงานสหกรณ์ภายในระยะเวลาที่นายทะเบียนสหกรณ์กำหนด

ให้บันทึกรายการในบัญชีเกี่ยวกับกระแสเงินสดของสหกรณ์ในวันที่เกิดเหตุขึ้น สำหรับเหตุอื่นที่ไม่เกี่ยวกับกระแสเงินสดให้บันทึกรายการในสมุดบัญชีภายในสามวันนับแต่วันที่เหตุอันจะต้องบันทึกการขึ้น และการลงบัญชีต้องมีเอกสารประกอบการลงบัญชีที่สมบูรณ์โดยครบถ้วน

ให้สหกรณ์จัดทำงบการเงินอย่างน้อยครั้งหนึ่งในรอบสิบสองเดือน อันจัดว่าเป็นรอบปีทางบัญชีของสหกรณ์ ซึ่งต้องมีรายการแสดงสินทรัพย์ หนี้สิน และทุนของสหกรณ์ กับทั้งบัญชีกำไรขาดทุนตามแบบที่นายทะเบียนสหกรณ์กำหนด

วันสิ้นปีทางบัญชีของสหกรณ์ให้สิ้นสุด ณ วันที่ ๓๑ ธันวาคม ของทุกปี

ข้อ ๒๓ **การเสนองบการเงินประจำปีต่อที่ประชุมใหญ่** คณะกรรมการดำเนินการต้องเสนองบการเงินประจำปี ซึ่งผู้สอบบัญชีได้ตรวจสอบและรับรองแล้ว เพื่ออนุมัติในที่ประชุมใหญ่ภายในหนึ่งร้อยห้าสิบล้านนับแต่วันสิ้นปีทางบัญชี

ให้คณะกรรมการดำเนินการเสนอรายงานประจำปีแสดงผลการดำเนินงานของสหกรณ์ต่อที่ประชุมใหญ่ด้วยในคราวที่เสนองบการเงินประจำปี และให้ส่งสำเนารายงานประจำปีกับงบการเงินประจำปีไปยังนายทะเบียนสหกรณ์ภายในสามสิบล้านนับแต่วันที่มีการประชุมใหญ่

อนึ่ง สหกรณ์ต้องเก็บรักษารายงานประจำปีแสดงผลการดำเนินงาน งบการเงินประจำปี พร้อมทั้งข้อบังคับระเบียบ และกฎหมายว่าด้วยสหกรณ์ไว้ ณ สำนักงานของสหกรณ์ เพื่อให้สมาชิกขอตรวจดูได้โดยไม่ต้องเสียค่าธรรมเนียม

ข้อ ๒๔ **ทะเบียนและเอกสารของสหกรณ์** สหกรณ์ต้องจัดทำทะเบียนสมาชิก ทะเบียนหุ้น ซึ่งทะเบียนดังกล่าวอย่างน้อยต้องมีชื่อ เลขบัตรประจำตัวประชาชน สัญชาติ ที่อยู่ของสมาชิก และรายการเกี่ยวกับการถือหุ้นของสมาชิก และจัดทำสมุดรายงานการประชุมใหญ่ การประชุมคณะกรรมการดำเนินการ การประชุมคณะกรรมการอื่น ตลอดจนทะเบียนอื่นๆ ตามที่คณะกรรมการดำเนินการเห็นสมควรให้มีขึ้น

ให้สหกรณ์รายงานการเปลี่ยนแปลงรายการในทะเบียนสมาชิก หรือทะเบียนหุ้นต่อนายทะเบียนสหกรณ์ภายในสามสิบล้านนับแต่วันสิ้นปีทางบัญชีของสหกรณ์

สมาชิกอาจขอตรวจดูเอกสารดังกล่าวในวรรคก่อนได้ ณ สำนักงานของสหกรณ์ในระหว่างเวลาทำงาน แต่จะดูบัญชีหรือทะเบียนเกี่ยวกับเงินค่าหุ้น เงินฝาก หรือเงินกู้ของสมาชิกรายอื่นไม่ได้ นอกจากนี้จะได้รับความยินยอมเป็นหนังสือของสมาชิกนั้น และได้รับอนุญาตจากประธานกรรมการก่อน

การตรวจสอบบัญชีและการกำกับดูแลสหกรณ์

ข้อ ๒๕ การตรวจสอบบัญชี บัญชีของสหกรณ์นั้นต้องได้รับการตรวจสอบอย่างน้อยปีละหนึ่งครั้งตามมาตรฐานการสอบบัญชีที่รับรองทั่วไปและตามระเบียบที่กรมตรวจบัญชีสหกรณ์กำหนด โดยผู้สอบบัญชีซึ่งกรมตรวจบัญชีสหกรณ์แต่งตั้ง

ข้อ ๒๖ การกำกับดูแลสหกรณ์ คณะกรรมการดำเนินการ คณะอนุกรรมการอื่น คณะอนุกรรมการผู้ตรวจสอบกิจการ ผู้จัดการ เจ้าหน้าที่ สมาชิกสหกรณ์ หรือบุคคลที่เกี่ยวข้องกับสหกรณ์ ซึ่งได้รับคำสั่งจากนายทะเบียนสหกรณ์ รองนายทะเบียนสหกรณ์ ผู้ตรวจการสหกรณ์ ผู้สอบบัญชี หรือพนักงานเจ้าหน้าที่ซึ่งนายทะเบียนสหกรณ์มอบหมายให้ชี้แจงข้อเท็จจริงเกี่ยวกับกิจการของสหกรณ์ หรือให้ส่งเอกสารเกี่ยวกับการดำเนินงาน หรือรายงานการประชุม หรือเข้ามาตรวจสอบในสำนักงานของสหกรณ์ ระหว่างเวลาทำงานของสหกรณ์

ให้ผู้ซึ่งเกี่ยวข้องตามความในวรรคแรกปฏิบัติตามคำสั่งและอำนวยความสะดวกให้ความช่วยเหลือและให้คำชี้แจงแก่ผู้ปฏิบัติการตามสมควร

ข้อ ๒๗ การส่งรายการหรือรายงาน สหกรณ์ต้องส่งรายการหรือรายงานเกี่ยวกับกิจการของสหกรณ์ต่อหน่วยงานที่กำกับดูแล ตามแบบรายการและระยะเวลาที่หน่วยงานนั้นกำหนด หรือตามที่กฎหมายกำหนดไว้

กำไรสุทธิประจำปี

ข้อ ๒๘ การจัดสรรกำไรสุทธิประจำปี เมื่อสิ้นปีทางบัญชีและได้ปิดบัญชีตามมาตรฐานการสอบบัญชีที่รับรองโดยทั่วไปและระเบียบนายทะเบียนสหกรณ์แล้ว ปรากฏว่าสหกรณ์มีกำไรสุทธิ ให้จัดสรรเป็นทุนสำรองไม่น้อยกว่าร้อยละสิบของกำไรสุทธิ และเป็นค่าบำรุงสันนิบาตสหกรณ์แห่งประเทศไทยตามอัตราที่กำหนดในกฎกระทรวง

กำไรสุทธิประจำปีที่เหลือจากการจัดสรรตามความในวรรคก่อนนั้น ที่ประชุมใหญ่อาจจะจัดสรรได้ดังต่อไปนี้

(๑) เป็นเงินปันผลตามหุ้นที่ชำระแล้วให้แก่สมาชิก แต่ต้องไม่เกินอัตราที่กำหนดในกฎกระทรวง โดยคิดให้ตามส่วนแห่งระยะเวลา อนึ่ง ถ้าสหกรณ์ถอนทุนรักษาระดับอัตราเงินปันผลตาม(๔) ออกจ่ายเป็นเงินปันผลสำหรับปีใดด้วยจำนวนเงินปันผลทั้งสิ้นที่จ่ายสำหรับปีนั้น ก็ต้องไม่เกินอัตราดังกล่าวมาแล้ว

ในการคำนวณเงินปันผลตามหุ้น ให้ถือว่าหุ้นที่สมาชิกได้ชำระต่อสหกรณ์ภายในวันที่เจ็ดของเดือน มีระยะเวลาสำหรับคำนวณเงินปันผลตั้งแต่เดือนนั้น ส่วนหุ้นที่สมาชิกชำระต่อสหกรณ์หลังวันที่เจ็ดของเดือน สหกรณ์จะคิดเงินปันผลให้ตั้งแต่เดือนถัดไป

(๒) เป็นเงินเฉลี่ยคืนให้แก่สมาชิก ตามส่วนธุรกิจที่สมาชิกได้ทำไว้กับสหกรณ์ในระหว่างปี เว้นแต่สมาชิกที่ผิดนัดการส่งเงินงวดชำระหนี้ไม่ว่าต้นเงินหรือดอกเบี้ยในปีใด มิให้ได้รับเงินเฉลี่ยคืน

(๓) เป็นเงินโบนัสแก่กรรมการและเจ้าหน้าที่ของสหกรณ์ไม่เกินร้อยละห้าของกำไรสุทธิ

(๔) เป็นทุนรักษาระดับอัตราเงินปันผล ไม่เกินร้อยละสิบแห่งทุนเรือนหุ้นของสหกรณ์ตามที่มีอยู่ในวันสิ้นปีนั้น จนกว่าจะมีจำนวนถึงร้อยละยี่สิบแห่งทุนเรือนหุ้นดังกล่าว ทุนรักษาระดับอัตราเงินปันผลนั้นจะถอนได้โดยมติของที่ประชุมใหญ่เพื่อจ่ายเป็นเงินปันผลตามหุ้นตาม (๑)

(๕) เป็นทุนสาธารณประโยชน์ไม่เกินร้อยละสิบของกำไรสุทธิ

(๖) เป็นทุนเพื่อการศึกษาอบรมทางสหกรณ์ ไม่เกินร้อยละห้าของกำไรสุทธิ

- (๓) เป็นทุนสวัสดิการหรือการสงเคราะห์ตามสมควรแก่สมาชิกและครอบครัว ไม่เกินร้อยละสิบของกำไรสุทธิ
- (๔) เป็นทุนเพื่อจัดตั้งสำนักงาน หรือกองทุนอื่นๆ เพื่อเสริมสร้างความมั่นคงให้แก่สหกรณ์ ไม่เกินร้อยละสิบของกำไรสุทธิ
- (๕) กำไรสุทธิตัวส่วนที่เหลือ (ถ้ามี) ให้จัดสรรเป็นทุนสำรองทั้งสิ้น
- การใช้จ่ายทุนตามวรรคก่อนให้เป็นไปตามระเบียบของสหกรณ์ และให้กำหนดระเบียบสำหรับแต่ละทุนเป็นการเฉพาะ

ทุนสำรอง

ข้อ ๒๙ **ที่มาแห่งทุนสำรอง** นอกจากจัดสรรจากกำไรสุทธิตามข้อ ๒๘ แล้ว บรรดาเงินอุดหนุนหรือทรัพย์สินที่มีผู้ยกให้แก่สหกรณ์ ถ้าผู้ยกให้มีได้กำหนดว่าให้ใช้เพื่อการใด ให้จัดสรรเงินอุดหนุนหรือทรัพย์สินนั้นเป็นทุนสำรองของสหกรณ์

อนึ่ง จำนวนเงินซึ่งสหกรณ์พึงจ่ายแก่บุคคลใดก็ตาม ถ้าไม่มีการเรียกร้องจนพ้นกำหนดอายุความก็ให้สมทบจำนวนเงินนั้นเป็นทุนสำรอง

กำไรสุทธิประจำปีของสหกรณ์ ซึ่งคณะกรรมการดำเนินการเสนอแนะให้ที่ประชุมใหญ่จัดสรรตาม ข้อ ๒๘ หากที่ประชุมใหญ่พิจารณาแล้วเห็นว่ารายการใดไม่สมควรจัดสรร หรือตัดจำนวนให้น้อยลงก็ดี หรือปรากฏว่าจำนวนที่จัดสรรไปแล้วไม่ถูกต้องหรือขัดต่อกฎหมาย ยอดเงินจำนวนดังกล่าวให้สมทบเป็นทุนสำรองทั้งสิ้น

ข้อ ๓๐ **สภาพแห่งทุนสำรอง** ทุนสำรองย่อมเป็นของสหกรณ์โดยส่วนรวม สมาชิกจะแบ่งปันกันไม่ได้หรือจะเรียกร้องแม้ส่วนใดส่วนหนึ่งก็ไม่ได้

ทุนสำรองนี้จะถอนจากบัญชีได้เพื่อชดเชยการขาดทุนอันหากบังเกิดขึ้น หรือเพื่อจัดสรรเข้าบัญชีทุนสำรองให้แก่สหกรณ์ใหม่ที่จัดทะเบียนแบ่งแยกจากสหกรณ์เดิม

หมวด ๕

สมาชิก

ข้อ ๓๑ **สมาชิก** สมาชิกสหกรณ์นี้คือ

(๑) ผู้ที่มีชื่อและลงลายมือชื่อในบัญชีรายชื่อผู้ซึ่งจะเป็นสมาชิกของสหกรณ์ได้ชำระค่าธรรมเนียมแรกเข้า และชำระค่าหุ้นตามจำนวนที่จะถือครบถ้วนแล้ว

(๒) ผู้ได้รับเลือกเข้าเป็นสมาชิกตามข้อบังคับที่ได้ลงลายมือชื่อในทะเบียนสมาชิก ได้ชำระค่าธรรมเนียมแรกเข้า และชำระค่าหุ้นตามจำนวนที่จะถือครบถ้วนแล้ว

ข้อ ๓๒ **คุณสมบัติของสมาชิก** สมาชิกต้องมีคุณสมบัติดังนี้

- (๑) เป็นผู้เห็นชอบในวัตถุประสงค์ของสหกรณ์
- (๒) เป็นบุคคลธรรมดา สัญชาติไทย และบรรลุนิติภาวะ
- (๓) เป็นข้าราชการ หรือลูกจ้างประจำ หรือพนักงานราชการ สังกัดกองทัพเรือ และ เจ้าหน้าที่ของสหกรณ์
- (๔) เป็นผู้มีความประพฤติและนิสัยดีงาม
- (๕) มิได้เป็นสมาชิกในสหกรณ์ออมทรัพย์อื่น

(๖) เป็นผู้ที่มีเงินได้รายเดือนหรือเงินได้ประจำที่หน่วยงานต้นสังกัดสามารถหักเงิน ณ ที่จ่ายส่งให้แก่สหกรณ์ได้

ข้อ ๓๓ **การเข้าเป็นสมาชิก** ผู้สมัครเป็นสมาชิกตามข้อบังคับ ต้องยื่นใบสมัครถึงสหกรณ์ตามแบบที่กำหนดไว้โดยต้องมีผู้บังคับบัญชาของผู้สมัครในตำแหน่งไม่ต่ำกว่าข้าราชการชั้นสัญญาบัตรคนหนึ่งรับรอง แต่ถ้าผู้สมัครเป็นผู้ดำรงตำแหน่งข้าราชการชั้นสัญญาบัตรก็ไม่ต้องมีผู้รับรอง

เมื่อคณะกรรมการดำเนินการได้สอบสวนพิจารณาเป็นที่พอใจว่า ผู้สมัครมีคุณสมบัติถูกต้องตามที่กำหนดไว้ในข้อ ๓๒ ทั้งเห็นเป็นการสมควรรับเข้าเป็นสมาชิกได้ ก็ให้แจ้งผู้สมัครนั้นชำระค่าธรรมเนียมแรกเข้า และชำระค่าหุ้นตามจำนวนที่จะถือให้ครบถ้วน แล้วเสนอเรื่องการรับสมาชิกเข้าใหม่ให้ที่ประชุมใหญ่คราวถัดไปทราบ

ถ้าคณะกรรมการดำเนินการไม่ยอมรับผู้สมัครเข้าเป็นสมาชิกด้วยเหตุใดๆ เมื่อผู้สมัครร้องขอ ก็ให้คณะกรรมการดำเนินการนำเรื่องเสนอที่ประชุมใหญ่เพื่อวินิจฉัยชี้ขาดมติแห่งที่ประชุมใหญ่ให้รับเข้าเป็นสมาชิกในกรณีดังว่านี้ต้องมีคะแนนเสียงไม่น้อยกว่าสองในสามแห่งจำนวนสมาชิกหรือผู้แทนสมาชิกที่มาประชุม

กรณีที่สมาชิกได้ลาออกจากสหกรณ์แล้ว มีความประสงค์จะสมัครเข้าเป็นสมาชิกสหกรณ์อีก จะต้องมียุติระยะเวลาไม่น้อยกว่าสิบสองเดือนนับแต่วันที่ลาออก แต่สมาชิกกรณีเช่นว่านี้ ไม่มีสิทธิสมัครเข้าเป็นสมาชิกในครั้งที่สาม

ข้อ ๓๔ **ค่าธรรมเนียมแรกเข้า** ผู้เข้าเป็นสมาชิกจะต้องชำระค่าธรรมเนียมแรกเข้าให้แก่สหกรณ์คนละห้าสิบบาทถ้วน ค่าธรรมเนียมแรกเข้านี้ให้ถือเป็นรายได้ของสหกรณ์จะเรียกคืนไม่ได้

ข้อ ๓๕ **สิทธิหน้าที่ในฐานะสมาชิก** ผู้เข้าเป็นสมาชิกต้องชำระค่าธรรมเนียมแรกเข้าและค่าหุ้นตามจำนวนที่จะถือครบถ้วน เมื่อได้ปฏิบัติดังนี้แล้วจึงจะถือว่าได้สิทธิในฐานะสมาชิก

(ก) **สิทธิของสมาชิกมี ดังนี้**

- (๑) เข้าร่วมประชุมใหญ่ เพื่อเสนอความคิดเห็นหรือออกเสียงลงคะแนน
- (๒) เข้าชื่อเรียกประชุมใหญ่วิสามัญ
- (๓) เสนอหรือได้รับเลือกเป็นกรรมการดำเนินการสหกรณ์ หรือผู้ตรวจสอบกิจการสหกรณ์
- (๔) ได้รับบริการทางธุรกิจและทางวิชาการจากสหกรณ์
- (๕) สิทธิอื่นๆ ที่กำหนดไว้ในข้อบังคับและระเบียบของสหกรณ์

(ข) **หน้าที่ของสมาชิก มีดังนี้**

- (๑) ปฏิบัติตามกฎหมาย ระเบียบ ข้อบังคับ มติ และคำสั่งของสหกรณ์
- (๒) เข้าร่วมประชุมทุกครั้งที่มีมติของสหกรณ์
- (๓) ส่งเสริมสนับสนุนกิจการของสหกรณ์ เพื่อให้สหกรณ์เป็นองค์กรที่เข้มแข็ง
- (๔) สอดส่องดูแลกิจการของสหกรณ์

ข้อ ๓๖ **สมาชิกย้ายสังกัด** สมาชิกที่ย้าย หรือโอนไปรับราชการในสังกัดอื่น และประสงค์จะสมัครเข้าเป็นสมาชิกของสหกรณ์อ้อมทรัพย์ซึ่งตั้งขึ้นในสังกัดนั้น หากสหกรณ์นั้นมีข้อบังคับให้รับเข้าเป็นสมาชิกได้และคณะกรรมการดำเนินการได้มีมติให้รับเข้าเป็นสมาชิกแล้ว ถ้าสมาชิกนั้นมีความประสงค์จะให้โอนเงินค่าหุ้นและเงินกู้ที่ตนมีอยู่ในสหกรณ์นี้ไปยังสหกรณ์ที่ตนได้ไปเข้าเป็นสมาชิกใหม่ สหกรณ์ก็จะจัดการโอนเงินค่าหุ้น เงินกู้ และเงินฝาก (ถ้ามี) ที่สมาชิกนั้นมีอยู่ต่อสหกรณ์ให้ตามวิธีการที่ได้กำหนดไว้ในระเบียบของสหกรณ์

ข้อ ๓๗ **การรับโอนสมาชิกสหกรณ์อื่น** สมาชิกสหกรณ์อ้อมทรัพย์อื่นซึ่งย้ายหรือโอนมารับราชการในสังกัดตามข้อ ๓๖ (๓) หากประสงค์จะสมัครเข้าเป็นสมาชิกก็ให้ยื่นใบสมัครถึงสหกรณ์ เมื่อได้ปฏิบัติตามข้อกำหนดในข้อ ๓๓ ครบถ้วนแล้ว ก็จะได้สิทธิในฐานะสมาชิกตามข้อ ๓๕ ทั้งนี้ เมื่อสหกรณ์ที่ตนเป็นสมาชิกอยู่เดิมได้โอนเงินค่าหุ้นให้สหกรณ์นี้เสร็จสิ้นแล้ว

การรับโอนเงินค่าหุ้นและการปฏิบัติเกี่ยวกับหนี้สินที่มีอยู่ในสหกรณ์เดิมนั้น ให้เป็นไปตามที่กำหนดไว้ในระเบียบของสหกรณ์

ข้อ ๓๘ การเปลี่ยนแปลงชื่อ ชื่อสกุล คำนำหน้าชื่อ สัญชาติ และที่อยู่ สมาชิกคนใดเปลี่ยนแปลงชื่อ ชื่อสกุล คำนำหน้าชื่อ สัญชาติ และที่อยู่ ต้องแจ้งให้สหกรณ์ทราบภายในสิบห้าวันนับแต่วันที่มีการเปลี่ยนแปลง

การตั้งผู้รับโอนประโยชน์

ข้อ ๓๙ การตั้งผู้รับโอนประโยชน์ของสมาชิก สมาชิกอาจทำหนังสือตั้งบุคคลหนึ่งหรือหลายคนเป็นผู้รับโอนประโยชน์ในเงินค่าหุ้น เงินฝาก หรือเงินอื่นใดจากสหกรณ์เมื่อตนถึงแก่ความตาย โดยมอบไว้แก่สหกรณ์เป็นหลักฐาน หนังสือตั้งผู้รับโอนประโยชน์ดังกล่าวนี้ให้ทำตามแบบที่สหกรณ์กำหนด

ถ้าสมาชิกประสงค์จะเพิกถอน หรือเปลี่ยนแปลงการตั้งผู้รับโอนประโยชน์ที่ได้ทำไว้แล้วก็ต้องทำเป็นหนังสือตามแบบในวรรคก่อนมอบให้สหกรณ์ถือไว้

เมื่อสมาชิกตาย ให้สหกรณ์แจ้งให้ผู้รับโอนประโยชน์ตามความในวรรคก่อนทราบ สหกรณ์จะจ่ายค่าหุ้น เงินฝาก หรือเงินอื่นใดที่สมาชิกผู้ตายนั้นมีอยู่ในสหกรณ์ คืนให้แก่ผู้รับโอนประโยชน์ที่ได้ตั้งไว้ หรือถ้ามิได้ตั้งไว้ ก็คืนให้แก่บุคคลที่ได้นำหลักฐานมาแสดงให้เป็นที่พอใจคณะกรรมการดำเนินการว่าเป็นทายาทของผู้มีสิทธิได้รับเงินจำนวนดังกล่าวนี้ ทั้งนี้ ตามข้อกำหนดในข้อ ๔๕ และข้อ ๔๖

ให้ผู้รับโอนประโยชน์ตามความในวรรคแรก ยื่นคำขอรับเงินผลประโยชน์ต่อสหกรณ์ภายในกำหนดหนึ่งปีนับแต่วันที่สมาชิกตายหรือได้รับแจ้งจากสหกรณ์ โดยให้แนบสำเนากรมบัตรที่ทางราชการออกให้แสดงว่าสมาชิกนั้น ๆ ได้ถึงแก่ความตายไปประกอบการพิจารณาด้วย เมื่อคณะกรรมการดำเนินการได้พิจารณาและอนุมัติแล้ว สหกรณ์จะจ่ายเงินผลประโยชน์ดังกล่าวภายในสี่สิบห้าวัน ในกรณีผู้มีสิทธิรับเงินผลประโยชน์ไม่ยื่นคำขอรับเงินผลประโยชน์ หรือผู้ที่มีชื่อเป็นผู้รับโอนประโยชน์ที่สมาชิกได้จัดทำให้สหกรณ์ถือไว้ไม่มีตัวอยู่ก็ดี เมื่อพ้นกำหนดอายุความฟ้องคดี ให้สหกรณ์โอนเงินจำนวนเงินดังกล่าวไปสมทบเป็นทุนสำรองของสหกรณ์ทั้งสิ้น ยกเว้นเงินฝาก

การขาดจากสมาชิกภาพ

ข้อ ๔๐ การขาดจากสมาชิกภาพ สมาชิกย่อมขาดจากสมาชิกภาพ เพราะเหตุใด ๆ ดังต่อไปนี้

- (๑) ตาย
- (๒) ลาออก
- (๓) เป็นคนไร้ความสามารถ หรือเสมือนไร้ความสามารถ
- (๔) ต้องคำพิพากษาให้ล้มละลาย
- (๕) ถูกออกจากราชการ หรืองานประจำโดยมีความผิด
- (๖) ถูกให้ออกจากสหกรณ์

(๗) ขาดคุณสมบัติตามข้อ ๓๒ เว้นแต่ สมาชิกตามข้อ ๓๒ (๓) ที่ย้าย หรือเกษียณอายุราชการ หรือออกจากงานประจำโดยไม่มี ความผิด และมีได้ลาออกจากสหกรณ์

ข้อ ๔๑ สมาชิกที่โอน หรือย้าย หรือออกจากราชการ หรืองานประจำโดยไม่มี ความผิด เว้นแต่ ออกเพราะตาย หรือเป็นคนไร้ความสามารถ หรือเสมือนไร้ความสามารถ หรือต้องคำพิพากษาให้ล้มละลาย ถ้ามิได้ลาออกจากสหกรณ์ด้วย ก็ให้ถือว่าคงเป็นสมาชิกอยู่ และจะงดชำระค่าหุ้นได้ก็ต่อเมื่อมีหนี้สินไม่เกินค่าหุ้น สมาชิกเช่นว่านั้นอาจได้รับเงินกู้จากสหกรณ์ได้ตามระเบียบของสหกรณ์

สมาชิกที่ย้ายออกจากสังกัดตามข้อ ๓๒ (๓) โดยไม่มีความผิดให้ถือว่ายังคงเป็นสมาชิกอยู่ และจะงดชำระค่าหุ้นได้ก็ต่อเมื่อมีหนี้สินไม่เกินค่าหุ้น สมาชิกเช่นว่านั้นให้มีสิทธิได้รับเงินกู้ และสิทธิคำประกันเช่นเดียวกับสมาชิกตามข้อ ๓๒ (๓) ทุกประการ

ข้อ ๔๒ การลาออกจากสหกรณ์ สมาชิกผู้ไม่มีหนี้สินอยู่ต่อสหกรณ์ในฐานะผู้กู้หรือ ผู้คำประกันเงินกู้อาจขอลาออกจากสหกรณ์ได้ โดยแสดงความจำนงเป็นหนังสือต่อคณะกรรมการดำเนินการ และเมื่อคณะกรรมการดำเนินการได้สอบสวนพิจารณาเห็นว่าเป็นการชอบด้วยข้อบังคับและอนุญาตแล้วจึงให้ถือว่าออกจากสหกรณ์ได้

คณะกรรมการดำเนินการอาจมอบหมายให้ประธานกรรมการ หรือรองประธานกรรมการ หรือกรรมการดำเนินการสอบสวนพิจารณา หากเห็นว่าเป็นการชอบด้วยข้อบังคับ ก็ให้ถือว่าออกจากสหกรณ์ตามความในวรรคก่อนได้ แล้วให้เสนอคณะกรรมการดำเนินการในการประชุมคราวถัดไปทราบด้วย

ข้อ ๔๓ การให้ออกจากสหกรณ์ สมาชิกอาจถูกให้ออกจากสหกรณ์เพราะเหตุอย่างหนึ่งอย่างใดดังต่อไปนี้

(๑) ขาดชำระค่าหุ้นรายเดือนถึงสามงวดติดต่อกัน หรือขาดชำระรวมถึงหกงวด ทั้งนี้โดย มิได้รับอนุญาตจากคณะกรรมการดำเนินการ

(๒) นำเงินกู้ไปใช้ผิดความมุ่งหมายที่ให้เงินกู้ขึ้น

(๓) ไม่จัดการแก้ไขหลักประกันสำหรับเงินกู้ที่เกิดบกพร่อง ให้คืนดีภายในระยะเวลาที่คณะกรรมการดำเนินการกำหนด

(๔) ค้างส่งเงินงวดชำระหนี้ ไม่ว่าจะต้นเงินหรือดอกเบี้ยติดต่อกันเป็นเวลาถึงสองเดือน หรือผิดนัดการส่งเงินงวดชำระหนี้ดังกล่าวนี้ถึงสามคราวสำหรับเงินกู้รายหนึ่ง ๆ

(๕) ไม่ให้ข้อความจริงเกี่ยวกับหนี้สินของตนแก่สหกรณ์เมื่อสมัครเข้าเป็นสมาชิก หรือเมื่อจะก่อความผูกพันในหนี้สินต่อสหกรณ์ในฐานะผู้กู้หรือผู้คำประกัน หรือเมื่อมีความผูกพันในหนี้สินต่อสหกรณ์อยู่แล้ว

(๖) จงใจฝ่าฝืนไม่ปฏิบัติตามกฎหมาย ข้อบังคับ ระเบียบ มติ และคำสั่งของสหกรณ์หรือประพฤติก่อการใดๆ อันเป็นเหตุให้เห็นว่าไม่ซื่อสัตย์สุจริต แสดงตนเป็นปฏิปักษ์หรือทำให้เสื่อมเสียต่อสหกรณ์ไม่ว่าโดยประการใด ๆ

เมื่อคณะกรรมการดำเนินการได้สอบสวนพิจารณาปรากฏว่าสมาชิกมีเหตุใดๆ ดังกล่าวข้างต้นนี้และได้ลงมติให้สมาชิกออกโดยคะแนนเสียงไม่น้อยกว่าสองในสามแห่งจำนวนกรรมการดำเนินการที่มาประชุมก็เป็นอันถือว่าสมาชิกนั้นถูกให้ออกจากสหกรณ์

สมาชิกที่ถูกให้ออกจากสหกรณ์มีสิทธิยื่นอุทธรณ์ต่อที่ประชุมใหญ่ โดยให้ยื่นอุทธรณ์เป็นลายลักษณ์อักษรต่อผู้ตรวจสอบกิจการภายในหกสิบวันนับแต่วันที่ได้รับแจ้งให้ออกจากสหกรณ์ คำวินิจฉัยของที่ประชุมใหญ่ให้เป็นที่สุด

ข้อ ๔๔ การถอนชื่อสมาชิกออกจากทะเบียนสมาชิก ในกรณีที่สมาชิกออกจากสหกรณ์ไม่ว่าเพราะเหตุใด ๆ ให้คณะกรรมการดำเนินการถอนชื่อสมาชิกออกจากทะเบียนสมาชิก แล้วเสนอเรื่องสมาชิกออกให้ ที่ประชุมใหญ่สามัญคราวถัดไปทราบ

ข้อ ๔๕ การจ่ายเงินจำนวนเงินของสมาชิกที่ขาดจากสมาชิกภาพ ในกรณีที่สมาชิกขาดจากสมาชิกภาพเพราะเหตุตามข้อ ๔๐ (๑) (๒) และ (๓) นั้น สหกรณ์จะจ่ายเงินค่าหุ้นที่สมาชิกมีอยู่ในสหกรณ์คืนให้ก่อนค่าหุ้นของสมาชิกซึ่งออกเพราะเหตุอื่น พร้อมด้วยเงินปันผลและเงินเฉลี่ยคืนค้างจ่ายบรรดาที่สมาชิกนั้นมีอยู่ในสหกรณ์คืนให้แก่ผู้สิทธิได้รับ โดยเฉพาะค่าหุ้นนั้นผู้สิทธิได้รับจะเรียกให้สหกรณ์จ่ายเงินทันที โดยไม่มีเงินปันผลหรือเงินเฉลี่ยคืนสำหรับปีที่อยู่ก่อน หรือจะเรียกให้จ่ายเงินหลังจากวันสิ้นปีทางบัญชีที่ออก โดยได้รับเงินปันผลและเงินเฉลี่ยคืนสำหรับปีที่อยู่ก่อนด้วยในเมื่อที่ประชุมใหญ่มีมติให้จัดสรรกำไรสุทธิประจำปีนั้นแล้วก็ได้แต่จะเลือก ส่วนเงินรับฝากและดอกเบี้ยนั้นสหกรณ์จะจ่ายเงินให้ตามระเบียบของสหกรณ์

ถ้าในปีใด จำนวนค่าหุ้นที่ถอนคืนเนื่องจากสมาชิกขาดจากสมาชิกภาพจะเกินร้อยละสิบแห่งทุนเรือนหุ้นของสหกรณ์ตามที่มีอยู่ในวันต้นปีนั้น คณะกรรมการดำเนินการมีอำนาจให้รอการจ่ายเงินค่าหุ้นของสมาชิกที่ขาดจากสมาชิกภาพรายต่อไป

ในปีนั้นไว้จนถึงปีทางบัญชีใหม่ แต่เฉพาะสมาชิกที่ขาดจากสมาชิกภาพเนื่องจากตนได้ออกจากงานประจำตามข้อ ๓๒ (๓) โดยไม่มีความผิดนั้น คณะกรรมการดำเนินการอาจผ่อนผันเป็นพิเศษ

ในกรณีที่สมาชิกขาดจากสมาชิกภาพเพราะเหตุตามข้อ ๔๐ (๔) สหกรณ์จะจ่ายค่าหุ้น เงินรับฝาก เงินปันผลและเงินเฉลี่ยคืนกับดอกเบี้ยค้างจ่ายบรรดาที่สมาชิคนั้นมีอยู่ในสหกรณ์คืนให้ตามกฎหมายล้มละลาย

ในกรณีที่สมาชิกขาดจากสมาชิกภาพเพราะเหตุตามข้อ ๔๐ (๕) (๖) และ (๗) นั้น สหกรณ์จะจ่าย ค่าหุ้น เงินปันผล และเงินเฉลี่ยคืนกับดอกเบี้ยค้างจ่ายบรรดาที่สมาชิคนั้นมีอยู่ในสหกรณ์คืนให้ภายในเวลาอันสมควร โดยไม่มีเงินปันผลหรือเงินเฉลี่ยคืนตั้งแต่ปีที่ออกจากสหกรณ์ หรือหากสมาชิกขอให้จ่ายค่าหุ้นภายหลังวันสิ้นปีทางบัญชี โดยขอรับเงินปันผลและเงินเฉลี่ยคืนในปีนั้นภายหลังที่ที่ประชุมใหญ่ได้พิจารณาจัดสรรกำไรสุทธิประจำปีก็ได้ ส่วนเงินรับฝากและดอกเบี้ยนั้นสหกรณ์จะจ่ายให้ตามระเบียบของสหกรณ์

ในกรณีสหกรณ์ขาดทุนสะสมหรือมีแนวโน้มจะขาดทุนสะสม ให้ชะลอการจ่ายคืนค่าหุ้นแก่สมาชิกที่พ้นจากสมาชิกภาพในระหว่างปีจนกว่าจะปิดบัญชีประจำปี และให้คำนวณเงินค่าหุ้นจ่ายคืนต่อหุ้นที่จะจ่ายคืนแก่สมาชิกโดยนำ ทุนทรัพย์ทั้งสิ้นหักหนี้สินทั้งสิ้น แล้วหารด้วยจำนวนหุ้นทั้งสิ้นที่ชำระเต็มมูลค่าแล้ว

เมื่อสหกรณ์มีการคำนวณมูลค่าเงินค่าหุ้นจ่ายคืนต่อหุ้นแล้ว ในปีต่อ ๆ ไป สหกรณ์ต้องคำนวณมูลค่าเงินค่าหุ้นจ่ายคืนต่อหุ้นให้เป็นปัจจุบันทุกปี และมูลค่าดังกล่าวจะต้องไม่สูงกว่ามูลค่าต่อหุ้น ที่กำหนดไว้ในข้อ ๕ จนกว่าสหกรณ์ไม่มียอดขาดทุนสะสม

หลักเกณฑ์การพิจารณาสหกรณ์ที่เข้าข่ายมีผลการดำเนินงานขาดทุนสะสมหรือสหกรณ์ที่มีแนวโน้มขาดทุนสะสมในการจ่ายคืนค่าหุ้นเมื่อสมาชิกขาดจากสมาชิกภาพ ดังนี้

(๑) สหกรณ์ที่มีผลการดำเนินงานขาดทุนสะสม หรือผลขาดทุนสุทธิประจำปีที่เกิดขึ้นกว่าทุนสำรองซึ่งจะแสดงตัวเลขไว้ในวงเล็บ โดยปรากฏรายการในงบการเงินปีล่าสุดที่ได้ตรวจสอบและแสดงความเห็นไว้แล้ว

(๒) สหกรณ์มีผลการดำเนินงานขาดทุนสุทธิติดต่อกันในรอบสองปีบัญชีย้อนหลัง และปรากฏรายการผลการดำเนินงานขาดทุนสุทธิ จนทำให้ทุนสำรองคงเหลือน้อยกว่าร้อยละสิบของทุนสำรองจากปีก่อน ในงบการเงินที่ได้ตรวจสอบและแสดงความเห็นไว้แล้ว

(๓) สหกรณ์ที่ปรากฏว่าในระหว่างปีมีความเสียหายจากการดำเนินงานเกี่ยวกับการเงิน การบัญชี หรือกิจการ หรือฐานะการเงิน หรืออื่นๆ เกินกว่าทุนสำรองของสหกรณ์

ทั้งนี้ หากสหกรณ์เข้าหลักเกณฑ์ตาม (๑) หรือ (๒) หรือ (๓) ให้ชะลอการจ่ายคืนค่าหุ้นในระหว่างปีบัญชีให้แก่สมาชิกที่ขาดจากสมาชิกภาพหรือผู้ที่มีสิทธิได้รับคืนค่าหุ้น โดยจะจ่ายได้หลังจากวันสิ้นปีทางบัญชีสหกรณ์ในปีที่สมาชิกขาดจากสมาชิกภาพ ซึ่งงบการเงินได้รับการตรวจสอบและแสดงความเห็น และที่ประชุมใหญ่ของสหกรณ์ได้อนุมัติงบการเงินแล้ว

ให้สหกรณ์แสดงมูลค่าต่อหุ้นที่คำนวณได้ตามวรรคแรก ให้เป็นปัจจุบันทุกปี โดยเปิดเผยไว้ในหมายเหตุประกอบงบการเงินประจำปีนั้น ๆ โดยมูลค่าต่อหุ้นจะต้องไม่เกินกว่ามูลค่าที่กำหนดไว้เดิมตามข้อบังคับ

การจ่ายคืนค่าหุ้นกรณีสหกรณ์ที่มีผลการดำเนินงานขาดทุนสะสมหรือสหกรณ์ที่มีแนวโน้มขาดทุนสะสม การจ่ายคืนค่าหุ้นในแต่ละปีบัญชีของสหกรณ์ที่มีผลการดำเนินงานขาดทุนสะสม หรือสหกรณ์ที่มีแนวโน้มขาดทุนสะสม ให้จ่ายคืนค่าหุ้นได้ไม่เกินร้อยละสิบของจำนวนหุ้นทั้งสิ้นที่ชำระเต็มมูลค่าแล้ว วันสิ้นปีทางบัญชีของปีก่อน โดยให้ลำดับการจ่ายตามเหตุการขาดจากสมาชิกภาพ ดังนี้

(๑) ตาย

(๒) เป็นคนไร้ความสามารถ หรือเสมือนไร้ความสามารถ

(๓) เหตุอื่นตามที่กำหนดไว้ในข้อบังคับ

กรณีสหกรณ์คำนวณมูลค่าต่อหุ้นแล้วพบว่า มูลค่าต่อหุ้นเป็นศูนย์ หรือติดลบ สมาชิกที่ขาดจากสมาชิกภาพในขณะนั้น จะได้รับคืนค่าหุ้นที่มีมูลค่าเท่ากับศูนย์ หรือไม่ได้รับเงินค่าหุ้นคืน

กรณีสมาชิกขาดจากสมาชิกภาพตามข้อ ๔๕ วรรคเก้า (๑) (๒) เมื่อคำนวณมูลค่าต่อหุ้นแล้ว มีมูลค่าต่อหุ้นลดลงหรือเป็นศูนย์ หรือติดลบ และทายาทหรือผู้รับโอนประโยชน์ยังไม่มีคุณสมบัติ จะรับค่าหุ้นคืนในขณะนั้น สหกรณ์อาจโอนจำนวนหุ้นทั้งจำนวนให้แก่ทายาทหรือผู้รับโอนประโยชน์ซึ่งจะต้องเป็นสมาชิกหรือสมาชิกสมทบ แล้วแต่กรณีตามข้อบังคับของสหกรณ์

ข้อ ๔๖ การหักจำนวนเงินซึ่งสมาชิกต้องรับผิดชอบต่อสหกรณ์ ในการจ่ายคืนจำนวนเงินของสมาชิกตามข้อ ๔๕ นั้น ให้สหกรณ์หักจำนวนเงินซึ่งสมาชิกต้องรับผิดชอบต่อสหกรณ์ออกก่อน

กลุ่มสมาชิก

ข้อ ๔๗ **กลุ่มสมาชิก** สหกรณ์อาจจัดตั้งกลุ่มสมาชิกขึ้น การจัดกลุ่ม การประชุมกลุ่ม กิจกรรมของที่ประชุมกลุ่ม การเลือกตั้งจำนวนกรรมการบริหารกลุ่ม การดำรงตำแหน่ง การพ้นจากตำแหน่ง และการประชุมของคณะกรรมการบริหารกลุ่มให้เป็นไปตามที่กำหนดไว้ในระเบียบของสหกรณ์

ความรับผิดชอบเพื่อหนี้สินของสหกรณ์

ข้อ ๔๘ **ความรับผิดชอบของสมาชิก** สมาชิกมีความรับผิดชอบเพื่อหนี้สินของสหกรณ์จำกัดเพียงไม่เกินจำนวนเงินค่าหุ้นที่ยังส่งใช้ไม่ครบมูลค่าหุ้นที่ตนถือ

หมวด ๖

สมาชิกสมทบ

ข้อ ๔๙ **สมาชิกสมทบ** สหกรณ์อาจรับสมาชิกสมทบได้ตามที่เห็นสมควร โดยต้องสมัครเข้าเป็นสมาชิกสมทบด้วยความสมัครใจ และมีความประสงค์จะใช้บริการต่าง ๆ ของสหกรณ์เป็นการประจำ

ข้อ ๕๐ **คุณสมบัติของสมาชิกสมทบ** สมาชิกสมทบต้องมีคุณสมบัติดังนี้

- (๑) เป็นผู้ เห็นชอบในวัตถุประสงค์ ของสหกรณ์ และมี ความสะดวกที่จะ ดำเนิน ธุ ร กิจ กั บ สหกรณ์
- (๒) เป็นบุคคลธรรมดาที่มีสัญชาติไทย โดยหากเป็นบุคคลตาม (ก) ต้องเป็นผู้บรรลุนิติภาวะ แต่หากเป็นบุคคลตาม (ข) ให้ได้รับยกเว้นเงื่อนไขเรื่องการบรรลุนิติภาวะ ดังนี้
 - ก. บิดา มารดา สามี ภรรยา หรือบุตรของสมาชิก
 - ข. นักเรียนทหารในสังกัดกองทัพเรือ และนักเรียนช่างกรรมอยู่ทหารเรือ
- (๓) เป็นผู้ที่มีความประพฤติดีงาม
- (๔) เป็นผู้ที่จะปฏิบัติตามกฎหมาย ข้อบังคับ ระเบียบ มติ และคำสั่งของสหกรณ์
- (๕) มิได้เป็นสมาชิกสมทบในสหกรณ์อื่น

ข้อ ๕๑ **วิธีรับสมัครสมาชิกสมทบ** ผู้ประสงค์สมัครเข้าเป็นสมาชิกสมทบต้องยื่นใบสมัครตามแบบที่สหกรณ์กำหนด โดยให้ยื่นหลักฐานแสดงความสัมพันธ์กับสหกรณ์หรือสมาชิกตามข้อ ๕๐ (๒) เมื่อคณะกรรมการดำเนินการได้สอบสวนพิจารณาเป็นที่พอใจว่า ผู้สมัครมีคุณสมบัติถูกต้องตามที่กำหนดไว้ในข้อ ๕๐ ทั้งเห็นเป็นการสมควรแล้วก็ให้รับเข้าเป็นสมาชิก

สมทบได้ และต้องจัดให้ผู้สมัครได้ลงลายมือชื่อในทะเบียนสมาชิกสมทบกับชำระค่าธรรมเนียมแรกเข้าและค่าหุ้นตามที่จะถือครบถ้วน แล้วเสนอเรื่องการรับสมทบเข้าใหม่ให้ที่ประชุมใหญ่คราวถัดไปทราบ

ถ้าคณะกรรมการดำเนินการไม่ยอมรับผู้สมัครเข้าเป็นสมาชิก หรือสมาชิกสมทบด้วยเหตุใดๆ เมื่อผู้สมัครร้องขอก็ให้คณะกรรมการดำเนินการนำเรื่องเสนอที่ประชุมใหญ่เพื่อวินิจฉัยชี้ขาดมติแห่งที่ประชุมใหญ่ให้รับเข้าเป็นสมาชิกสมทบ ในกรณีดังกล่าวนี้ ต้องมีคะแนนเสียงไม่น้อยกว่าสองในสามแห่งจำนวนสมาชิกหรือผู้แทนสมาชิกที่มาประชุม

กรณีที่สมาชิกสมทบได้ลาออกจากสหกรณ์แล้ว มีความประสงค์จะสมัครเข้าเป็นสมาชิกสมทบสหกรณ์อีก จะต้องมียุทธศาสตร์ไม่น้อยกว่าสิบสองเดือนนับแต่วันที่ลาออก แต่สมาชิกสมทบกรณี เช่นว่านี้ไม่มีสิทธิสมัครเข้าเป็นสมาชิกสมทบในครั้งที่สาม

ข้อ ๕๒ **ค่าธรรมเนียมแรกเข้าของสมาชิกสมทบ** ผู้สมัครเข้าเป็นสมาชิกสมทบต้องชำระค่าธรรมเนียมแรกเข้าให้แก่สหกรณ์คนละหนึ่งร้อยบาท ค่าธรรมเนียมแรกเข้านี้ให้ถือว่าเป็นรายได้ของสหกรณ์ จะเรียกคืนไม่ได้ไม่ว่าด้วยกรณีใด ๆ

ข้อ ๕๓ **การถือหุ้น** สมาชิกสมทบแต่ละรายจะต้องถือหุ้นแรกเข้าไม่ต่ำกว่าห้าสิบหุ้น และสูงสุดไม่เกินห้าร้อยหุ้น แต่การถือหุ้นเพิ่มให้เป็นไปตามระเบียบของสหกรณ์

การถือหุ้นแรกเข้า การชำระค่าหุ้น การแจ้งยอดจำนวนหุ้น และอื่น ๆ ให้เป็นไปตามความ ในข้อบังคับ หมวด ๓ ว่าด้วยหุ้น โดยอนุโลม สำหรับการถือหุ้นเพิ่มให้เป็นไปตามที่กำหนดไว้ในระเบียบของสหกรณ์

ข้อ ๕๔ **สิทธิและหน้าที่ในฐานะสมาชิกสมทบ** สมาชิกสมทรมีสิทธิและหน้าที่เฉพาะในส่วนที่ไม่ขัดกับกฎหมายสหกรณ์

(ก) **สิทธิของสมาชิกสมทบ** มีดังนี้

- (๑) รับเงินปันผลในอัตราเดียวกับสมาชิก
- (๒) รับเงินเฉลี่ยคืนตามส่วนธุรกิจในอัตราเดียวกับสมาชิก
- (๓) สิทธิเกี่ยวกับการฝากเงินกับสหกรณ์ ตามระเบียบสหกรณ์ว่าด้วยการรับเงินฝากจากสมาชิก
- (๔) สามารถกู้เงินเฉพาะประเภทสามัญได้ไม่เกินเก้าสิบเปอร์เซ็นต์ของมูลค่าหุ้น และหรือเงินฝากออมทรัพย์ที่ตนมีอยู่ต่อสหกรณ์ในเวลานั้น ส่วนการชำระหนี้เงินกู้ให้เป็นไปตามระเบียบสหกรณ์ ว่าด้วย เงินให้กู้แก่สมาชิกและดอกเบี้ยเงินกู้
- (๕) ได้รับการบริการทางวิชาการจากสหกรณ์

(ข) **หน้าที่ของสมาชิกสมทบ** มีดังนี้

- (๑) ปฏิบัติตามกฎหมาย ระเบียบ ข้อบังคับ มติ และคำสั่งของสหกรณ์
 - (๒) ส่งเสริมสนับสนุนกิจการของสหกรณ์ เพื่อให้สหกรณ์เป็นองค์กรที่เข้มแข็ง
 - (๓) ร่วมมือกับคณะกรรมการดำเนินการเพื่อพัฒนาสหกรณ์ให้เจริญรุ่งเรืองและมั่นคง
 - (๔) สอดส่องดูแลกิจการของสหกรณ์
- (ค) **สมาชิกสมทบไม่ให้มีสิทธิ** ในเรื่องดังต่อไปนี้
- (๑) นับชื่อเข้าเป็นองค์ประชุมในการประชุมใหญ่
 - (๒) การออกเสียงในเรื่องใดๆ
 - (๓) เป็นกรรมการดำเนินการ
 - (๔) กู้ยืมเงินเกินกว่าเงินฝากรวมกับทุนเรือนหุ้นของตนเอง

ข้อ ๕๕ **การเปลี่ยนแปลงชื่อ สัญชาติ และที่อยู่ของสมาชิกสมทบ** สมาชิกสมทบคนใดมีการเปลี่ยนแปลงในเรื่องชื่อ สัญชาติ และที่อยู่ ต้องแจ้งให้สหกรณ์ทราบภายในสิบห้าวันนับแต่วันที่มีการเปลี่ยนแปลง

การตั้งผู้รับโอนประโยชน์

ข้อ ๕๖ การตั้งผู้รับโอนประโยชน์ของสมาชิกสมทบ สมาชิกสมทบอาจทำหนังสือตั้งบุคคลหนึ่งหรือหลายคนเป็นผู้รับโอนประโยชน์ในเงินค่าหุ้น เงินฝาก หรือเงินอื่นใดจากสหกรณ์เมื่อตนถึงแก่ความตาย โดยมอบไว้แก่สหกรณ์เป็นหลักฐาน หนังสือตั้งผู้รับโอนประโยชน์ดังกล่าวนี้ให้ทำตามแบบที่สหกรณ์กำหนด

ถ้าสมาชิกสมทบประสงค์จะเพิกถอนหรือเปลี่ยนแปลงผู้รับโอนประโยชน์ที่ได้ทำไว้แล้ว ต้องทำเป็นหนังสือตามลักษณะดังกล่าวในวรรคก่อนมอบให้สหกรณ์ถือไว้

เมื่อสมาชิกสมทบตาย ให้สหกรณ์แจ้งให้ผู้รับโอนประโยชน์ตามความในวรรคก่อนทราบ และสหกรณ์จะจ่ายเงินค่าหุ้น เงินรับฝาก เงินปันผล เงินเฉลี่ยคืน และเงินผลประโยชน์หรือเงินอื่นใดบรรดาที่สมาชิกสมทบผู้ตายมีอยู่ในสหกรณ์ให้แก่ผู้รับโอนประโยชน์ที่ได้ตั้งไว้ หรือถ้ามิได้ตั้งไว้ ก็คืนให้แก่บุคคลที่ได้นำหลักฐานมาแสดงให้เป็นที่พอใจ คณะกรรมการดำเนินการว่าเป็นทายาทของผู้มีสิทธิได้รับเงินจำนวนดังกล่าวนี้ ทั้งนี้ ตามข้อกำหนดในข้อ ๖๐ และข้อ ๖๑

ให้ผู้รับโอนประโยชน์ตามความในวรรคแรก ยื่นคำขอรับเงินผลประโยชน์ต่อสหกรณ์ภายในกำหนดหนึ่งปี นับแต่วันที่สมาชิกสมทบตายหรือได้รับแจ้งจากสหกรณ์ โดยให้แนบสำเนามรณบัตรที่ทางราชการออกให้แสดงว่าสมาชิกสมทบนั้น ๆ ได้ถึงแก่ความตายไปประกอบการพิจารณาด้วย เมื่อคณะกรรมการดำเนินการได้พิจารณาและอนุมัติแล้ว สหกรณ์จะจ่ายเงินผลประโยชน์ดังกล่าวภายในสี่สิบห้าวัน ในกรณีผู้มีสิทธิรับเงินผลประโยชน์ไม่ยื่นคำขอรับเงินผลประโยชน์ หรือผู้ที่มีชื่อเป็นผู้รับโอนประโยชน์ที่สมาชิกสมทบได้จัดทำให้สหกรณ์ถือไว้ไม่มีตัวอยู่ก็ดี เมื่อพ้นกำหนดอายุความฟ้องคดีให้สหกรณ์โอนจำนวนเงินดังกล่าวไปสมทบเป็นทุนสำรองของสหกรณ์ทั้งสิ้น ยกเว้นเงินฝาก

การขาดจากสมาชิกภาพของสมาชิกสมทบ

ข้อ ๕๗ การขาดจากสมาชิกภาพของสมาชิกสมทบ สมาชิกสมทบย่อมขาดจากสมาชิกภาพเพราะเหตุใด ๆ ดังต่อไปนี้

- (๑) ตาย
- (๒) เป็นคนไร้ความสามารถ หรือเสมือนไร้ความสามารถ
- (๓) ต้องคำพิพากษาให้ล้มละลาย
- (๔) ลาออกจากสหกรณ์ และได้รับอนุญาตแล้ว
- (๕) ขาดคุณสมบัติตามข้อบังคับข้อ ๕๐
- (๖) ถูกให้ออกจากสหกรณ์

อนึ่ง ในกรณีที่สมาชิกของสหกรณ์ซึ่งเป็นผู้ที่เกี่ยวข้องกับสมาชิกสมทบ ต้องขาดจากสมาชิกภาพตามที่กำหนดในข้อบังคับ สมาชิกสมทบไม่จำเป็นต้องขาดจากสมาชิกภาพ

ข้อ ๕๘ การลาออกจากสหกรณ์ของสมาชิกสมทบ สมาชิกสมทบอาจขอลาออกจากสหกรณ์ได้ โดยแสดงความจำนงเป็นหนังสือต่อคณะกรรมการดำเนินการ และเมื่อคณะกรรมการดำเนินการได้สอบสวนพิจารณาเห็นว่าเป็นการชอบด้วยข้อบังคับและอนุญาตแล้วจึงให้ถือว่าออกจากสหกรณ์ได้

ข้อ ๕๙ การให้ออกจากสหกรณ์ของสมาชิกสมทบ สมาชิกสมทบอาจถูกให้ออกจากสหกรณ์เพราะเหตุใด ๆ ดังต่อไปนี้

- (๑) ไม่ชำระค่าธรรมเนียมแรกเข้า
- (๒) ไม่ลงลายมือชื่อในทะเบียนสมาชิกสมทบ

(๓) ไม่ปฏิบัติตามกฎหมาย ข้อบังคับ ระเบียบ มติและคำสั่งของสหกรณ์

(๔) แสดงตนเป็นปฏิปักษ์หรือทำให้เสื่อมเสียต่อสหกรณ์ หรือขบวนการสหกรณ์ ไม่ว่าจะโดยประการใดๆ

เมื่อคณะกรรมการดำเนินการได้สอบสวนพิจารณาปรากฏว่าสมาชิกสมทบมีเหตุใด ๆ ดังกล่าวข้างต้น และได้ลงมติให้สมาชิกสมทบออกโดยคะแนนเสียงไม่น้อยกว่าสองในสามแห่งจำนวนกรรมการดำเนินการที่มีอยู่ทั้งหมดในขณะนั้นแล้ว ก็เป็นอันถือว่าสมาชิกสมทบนั้นถูกให้ออกจากสหกรณ์

ข้อ ๖๐ การจ่ายเงินจำนวนเงินของสมาชิกสมทบที่ขาดจากสมาชิกภาพ ในกรณีที่สมาชิกสมทบขาดจากสมาชิกภาพเพราะเหตุตามข้อ ๕๗ (๑) (๒) และ (๔) สหกรณ์จะจ่ายคืนค่าหุ้นที่สมาชิกสมทบบมีอยู่ในสหกรณ์ให้ก่อนค่าหุ้นของสมาชิกสมทบซึ่งออกเพราะเหตุอื่น พร้อมด้วยเงินปันผลและเงินเฉลี่ยคืนค้างจ่ายบรรดาที่สมาชิกสมทบนั้นมีอยู่ในสหกรณ์คืนให้แก่ผู้มีสิทธิได้รับ โดยเฉพาะค่าหุ้นนั้นผู้มีสิทธิได้รับจะเรียกให้สหกรณ์จ่ายคืนทันทีโดยไม่มีเงินปันผลหรือเงินเฉลี่ยคืนสำหรับปีที่อยู่ก่อนนั้น หรือจะเรียกให้จ่ายคืนหลังจากวันสิ้นปีทางบัญชีที่ออกโดยได้รับเงินปันผลและเงินเฉลี่ยคืนสำหรับปีที่อยู่ก่อนนั้นด้วยในเมื่อที่ประชุมใหญ่มีมติให้จัดสรรกำไรสุทธิประจำปีนั้นแล้วก็ได้สุดแต่จะเลือก ส่วนเงินรับฝากและดอกเบี้ยนั้นสหกรณ์จะจ่ายคืนให้ตามระเบียบของสหกรณ์

ถ้าในปีใด จำนวนค่าหุ้นที่ถอนคืนเนื่องจากสมาชิกสมทบขาดจากสมาชิกภาพจะเกินร้อยละสิบแห่งทุนเรือนหุ้นของสหกรณ์ตามที่มีอยู่ในวันต้นปีนั้น คณะกรรมการดำเนินการมีอำนาจให้รอกการจ่ายคืนค่าหุ้นของสมาชิกที่ขาดจากสมาชิกภาพรายต่อไปในปีนั้นไว้จนถึงปีทางบัญชีใหม่

ในกรณีที่สมาชิกสมทบขาดจากสมาชิกภาพเพราะเหตุตามข้อ ๕๗ (๓) สหกรณ์จะจ่ายค่าหุ้น เงินรับฝากเงินปันผลและเงินเฉลี่ยคืนกับดอกเบี้ยค้างจ่ายบรรดาที่สมาชิกสมทบนั้นมีอยู่ในสหกรณ์คืนให้ตามกฎหมายล้มละลาย

ในกรณีที่สมาชิกสมทบขาดจากสมาชิกภาพเพราะเหตุตามข้อ ๕๗ (๕) และ (๖) นั้น สหกรณ์จะจ่ายค่าหุ้นเงินปันผลและเงินเฉลี่ยคืนกับดอกเบี้ยค้างจ่ายบรรดาที่สมาชิกสมทบนั้นมีอยู่ในสหกรณ์คืนให้ภายในเวลาอันสมควรโดยไม่มีเงินปันผลหรือเงินเฉลี่ยคืนตั้งแต่ปีที่อยู่ก่อนจากสหกรณ์ หรือหากสมาชิกสมทบขอให้จ่ายค่าหุ้นภายหลังวันสิ้นปีทางบัญชี โดยขอรับเงินปันผลและเงินเฉลี่ยคืนในปีนั้นภายหลังที่ที่ประชุมใหญ่ได้พิจารณาจัดสรรกำไรสุทธิประจำปีก็ได้ ส่วนเงินรับฝากและดอกเบี้ยนั้นสหกรณ์จะจ่ายให้ตามระเบียบของสหกรณ์

ในกรณีที่สหกรณ์ขาดทุนสะสมหรือมีแนวโน้มจะขาดทุนสะสม ให้ชะลอการจ่ายคืนค่าหุ้นแก่สมาชิกสมทบที่พ้นจากสมาชิกภาพในระหว่างปีจนกว่าจะปิดบัญชีประจำปี และให้คำนวณเงินค่าหุ้นจ่ายคืนต่อหุ้นที่จะจ่ายคืนแก่สมาชิกสมทบโดยนำทุนทรัพย์ทั้งสิ้นหักหนี้สินทั้งสิ้น แล้วหารด้วยจำนวนหุ้นทั้งสิ้นที่ชำระเต็มมูลค่าแล้ว

เมื่อสหกรณ์มีการคำนวณมูลค่าเงินค่าหุ้นจ่ายคืนต่อหุ้นแล้ว ในปีต่อ ๆ ไป สหกรณ์ต้องคำนวณมูลค่าเงินค่าหุ้นจ่ายคืนต่อหุ้นให้เป็นปัจจุบันทุกปี และมูลค่าดังกล่าวจะต้องไม่สูงกว่ามูลค่าต่อหุ้นที่กำหนดไว้ในข้อ 5 จนกว่าสหกรณ์ไม่มียอดขาดทุนสะสม

ข้อ ๖๑ การหักจำนวนเงินซึ่งสมาชิกสมทบต้องรับผิดชอบต่อสหกรณ์ ในการจ่ายคืนจำนวนเงินของสมาชิกสมทบตามข้อ ๖๐ นั้น ให้สหกรณ์หักจำนวนเงินซึ่งสมาชิกสมทบต้องรับผิดชอบต่อสหกรณ์ออกก่อน

ข้อ ๖๒ การถอนชื่อสมาชิกสมทบออกจากทะเบียนสมาชิก ในกรณีที่สมาชิกสมทบออกสหกรณ์ไม่ว่าเพราะเหตุใด ให้คณะกรรมการดำเนินการถอนชื่อสมาชิกออกจากทะเบียนสมาชิก

หมวด ๗
การประชุมใหญ่

ข้อ ๖๓ **การประชุมใหญ่สามัญ** ให้คณะกรรมการดำเนินการนัดบรรดาสมาชิกหรือผู้แทนสมาชิก มาประชุมกันเป็นการประชุมใหญ่สามัญปีละหนึ่งครั้งภายในหนึ่งร้อยห้าสิบวัน นับแต่วันสิ้นปีทางบัญชีของสหกรณ์ เพื่อเลือกตั้ง คณะกรรมการดำเนินการ และมอบหมายการทั้งปวงให้แก่คณะกรรมการดำเนินการ

ข้อ ๖๔ **การประชุมใหญ่วิสามัญ** เมื่อมีเหตุอันสมควรคณะกรรมการดำเนินการจะเรียกประชุมใหญ่วิสามัญเมื่อ มีเหตุอันสมควรเมื่อใดก็ได้ แต่ถ้านายทะเบียนสหกรณ์มีหนังสือแจ้งให้เรียกประชุมใหญ่วิสามัญ หรือในกรณีที่สหกรณ์ขาดทุนเกิน กึ่งของจำนวนทุนเรือนหุ้นที่ชำระแล้ว ต้องเรียกประชุมใหญ่วิสามัญโดยมิชักช้า แต่ไม่เกินสามสิบวันนับแต่วันที่สหกรณ์ทราบ

สมาชิกซึ่งมีจำนวนไม่น้อยกว่าหนึ่งในห้าของจำนวนสมาชิกทั้งหมด หรือไม่น้อยกว่าหนึ่งร้อยคน หรือ ผู้แทนสมาชิกซึ่งมีจำนวนไม่น้อยกว่าหนึ่งในห้าของจำนวนผู้แทนสมาชิกทั้งหมดหรือไม่น้อยกว่าห้าสิบคน ลงลายมือชื่อทำ หนังสือร้องขอต่อคณะกรรมการดำเนินการสหกรณ์ ให้เรียกประชุมใหญ่วิสามัญเมื่อใดก็ได้ และให้คณะกรรมการดำเนินการ เรียกประชุมใหญ่วิสามัญภายในสามสิบวันนับแต่วันที่รับคำร้องขอ

ถ้าคณะกรรมการดำเนินการไม่เรียกประชุมใหญ่วิสามัญภายในกำหนดระยะเวลาดังกล่าว ให้นายทะเบียนสหกรณ์มีอำนาจเรียกประชุมใหญ่วิสามัญได้ภายในระยะเวลาที่เห็นสมควร

ข้อ ๖๕ **การประชุมใหญ่โดยผู้แทนสมาชิก** กรณีที่สหกรณ์มีสมาชิกเกินกว่าห้าร้อยคน ให้การประชุมใหญ่ ประกอบด้วยผู้แทนสมาชิกเท่านั้น

ข้อ ๖๖ **การเลือกตั้งและการดำรงตำแหน่งผู้แทนสมาชิก** ให้พิจารณาเป็นไปตามระเบียบของสหกรณ์

(๑) สมาชิกเท่านั้นมีสิทธิได้รับเลือกตั้งเป็นผู้แทนสมาชิก

(๒) การเลือกตั้งผู้แทนสมาชิกคราวหนึ่งๆ ให้กระทำในที่ประชุมกลุ่มสมาชิกก่อนการประชุมใหญ่ สามัญของสหกรณ์ไม่น้อยกว่าสามสิบวัน และให้ประธานกลุ่มสมาชิกหรือเลขานุการ กลุ่มสมาชิกหรือผู้แทนกลุ่มสมาชิก แจ้ง รายชื่อผู้แทนสมาชิกในกลุ่มสมาชิกของตนต่อสหกรณ์โดยมิชักช้า

(๓) ให้ที่ประชุมกลุ่มสมาชิกดำเนินการเลือกตั้งผู้แทนสมาชิก โดยอัตราส่วนจำนวนสมาชิกสิบห้าคน ต่อ ผู้แทนสมาชิกหนึ่งคน ถ้าเศษของอัตราส่วนดังกล่าวเกินกึ่งให้เลือกตั้งผู้แทนสมาชิกเพิ่มขึ้นอีกหนึ่งคน ในจำนวนนี้ให้ประธาน กลุ่มสมาชิกหรือตัวแทนกลุ่มสมาชิกเป็นผู้แทนสมาชิกโดยตำแหน่ง โดยให้นับรวมอยู่ในจำนวนผู้แทนสมาชิกที่กลุ่มสมาชิกพึง เลือกตั้งได้

อนึ่ง จำนวนผู้แทนสมาชิกจะมีน้อยกว่าหนึ่งร้อยคนไม่ได้

(๔) ให้ผู้แทนสมาชิกอยู่ในตำแหน่งคราวละสองปีทางบัญชีของสหกรณ์ ถ้ายังไม่มีการเลือกตั้งผู้แทน สมาชิกใหม่ ก็ให้ผู้แทนสมาชิกคนเดิมอยู่ในตำแหน่งต่อไปกลางก่อน

ข้อ ๖๗ **การพ้นจากตำแหน่ง** ผู้แทนสมาชิกพ้นจากตำแหน่งเมื่อ

(๑) ครบวาระหรือมีการเลือกตั้งผู้แทนสมาชิกใหม่

(๒) ลาออกโดยยื่นใบลาออกต่อที่ประชุมกลุ่มสมาชิกซึ่งตนสังกัด และให้อยู่ในตำแหน่งได้จนถึงวันประชุมใหญ่

(๓) ออกหรือย้ายจากหน่วยที่สมาชิกสังกัด

(๔) ขาดจากสมาชิกภาพ

(๕) ที่ประชุมกลุ่มสมาชิกซึ่งตนสังกัดลงมติถอดถอน

ข้อ ๖๘ **ตำแหน่งผู้แทนสมาชิกว่างก่อนถึงคราวออกตามวาระ** ถ้าผู้แทนสมาชิกพ้นจากตำแหน่งไม่ว่าด้วยประการใดๆจนทำให้จำนวนผู้แทนสมาชิกเหลือไม่ถึงหนึ่งร้อยคน หรือเหลือไม่ถึงสามในสี่ของจำนวนผู้แทนสมาชิกทั้งหมด ก็ให้ที่ประชุมกลุ่มสมาชิกดำเนินการเลือกตั้งผู้แทนสมาชิกให้ครบตามจำนวนที่ว่างลง และให้ผู้แทนสมาชิกที่ได้รับเลือกตั้งอยู่ในตำแหน่งเท่ากับวาระที่เหลืออยู่ของผู้ที่ตนแทน

ข้อ ๖๙ **การแจ้งกำหนดการประชุมใหญ่** เมื่อมีการประชุมใหญ่ทุกคราวให้สหกรณ์มีหนังสือแจ้งวันเวลา สถานที่ และเรื่องที่จะประชุมให้บรรดาสมาชิกหรือผู้แทนสมาชิกทราบล่วงหน้าไม่น้อยกว่าเจ็ดวัน แต่ถ้การประชุมนั้นเป็นการด่วนอาจแจ้งล่วงหน้าได้ตามสมควร และอาจแจ้งให้สมาชิกหรือผู้แทนสมาชิกทราบทางอิเล็กทรอนิกส์ก็ได้ ทั้งนี้ให้ประธานกรรมการหรือรองประธานกรรมการหรือเลขานุการเป็นผู้ลงลายมือชื่อในหนังสือนั้น และต้องแจ้งให้เจ้าหน้าที่จากกรมส่งเสริมสหกรณ์ และกรมตรวจบัญชีสหกรณ์ทราบล่วงหน้าในโอกาสเดียวกันกับที่แจ้งให้สมาชิกหรือผู้แทนสมาชิกทราบด้วย

ข้อ ๗๐ **องค์ประชุมในการประชุมใหญ่** การประชุมใหญ่ของสหกรณ์ต้องมีสมาชิกมาประชุมไม่น้อยกว่ากึ่งหนึ่งของจำนวนสมาชิกทั้งหมด หรือไม่น้อยกว่าหนึ่งร้อยคน

ในกรณีเป็นการประชุมใหญ่โดยผู้แทนสมาชิก ต้องมีผู้แทนสมาชิกมาประชุมไม่น้อยกว่ากึ่งหนึ่งของจำนวนผู้แทนสมาชิกทั้งหมด หรือไม่น้อยกว่าหนึ่งร้อยคน จึงจะเป็นองค์ประชุม

ในกรณีที่ประชุมใหญ่โดยผู้แทนสมาชิก สมาชิกทั่วไปสามารถเข้าร่วมประชุมใหญ่ในฐานะผู้สังเกตการณ์ได้ แต่ไม่มีสิทธินับเป็นองค์ประชุม หรือออกเสียง หรือได้รับการเลือกตั้งเป็นกรรมการได้

ในการประชุมใหญ่ สมาชิกหรือผู้แทนสมาชิกจะมอบอำนาจให้ผู้อื่นมาประชุมแทนตนไม่ได้

ข้อ ๗๑ **การเรียกประชุมใหญ่ครั้งที่สอง** ในการประชุมใหญ่ของสหกรณ์ ถ้าสมาชิกหรือผู้แทนสมาชิกแล้วแต่กรณี มาประชุมไม่ครบองค์ประชุมตามข้อ ๗๐ วรรคแรก ให้นัดประชุมใหญ่อีกครั้งหนึ่งภายในสิบสี่วันนับแต่วันที้นัดประชุมใหญ่ครั้งแรก

ในการประชุมครั้งหลังนี้ ถ้ามิใช่การประชุมใหญ่วิสามัญที่สมาชิกหรือผู้แทนสมาชิกร้องขอให้เรียกประชุมแล้ว เมื่อมีสมาชิกหรือผู้แทนสมาชิกแล้วแต่กรณี มาประชุมไม่น้อยกว่าหนึ่งในสิบของจำนวนสมาชิกหรือผู้แทนสมาชิกทั้งหมด หรือไม่น้อยกว่าสามสิบคนก็ให้ถือเป็นองค์ประชุม แต่ถ้าเป็นการประชุมใหญ่วิสามัญที่สมาชิกหรือผู้แทนสมาชิกร้องขอให้เรียกประชุม เมื่อมีสมาชิกหรือผู้แทนสมาชิกมาประชุมมีจำนวนไม่ถึงที่จะเป็นองค์ประชุมตามที่กล่าวในข้อ ๗๐ วรรคแรก ก็ให้นัดประชุม

ข้อ ๗๒ **อำนาจหน้าที่ของที่ประชุมใหญ่** ที่ประชุมใหญ่มีอำนาจหน้าที่พิจารณาวินิจฉัยเรื่องทั้งปวงที่เกิดขึ้นเกี่ยวกับการดำเนินกิจการของสหกรณ์ ซึ่งรวมทั้งในข้อต่อไปนี้

(๑) รับทราบเรื่องการรับสมาชิกเข้าใหม่ สมาชิกออกจากสหกรณ์ การเลือกตั้งผู้แทนสมาชิก และวินิจฉัยข้ออุทธรณ์ของผู้สมัครซึ่งมิได้รับเลือกเข้าเป็นสมาชิก และสมาชิกที่ถูกให้ออกจากสหกรณ์

(๒) พิจารณาเลือกตั้ง และถอดถอนกรรมการดำเนินการ และถอดถอนคณะกรรมการดำเนินการ และผู้ตรวจสอบกิจการของสหกรณ์

(๓) พิจารณานุมัติงบประมาณประจำปี และจัดสรรกำไรสุทธิประจำปีของสหกรณ์

(๔) รับทราบรายงานประจำปีแสดงผลการดำเนินงานของสหกรณ์ของคณะกรรมการดำเนินการ และผลการตรวจสอบประจำปีของผู้ตรวจสอบกิจการ

(๕) พิจารณากำหนดบำเหน็จ ค่าตอบแทนการปฏิบัติงานของกรรมการดำเนินการ หรืออนุกรรมการอื่น ๆ และผู้ตรวจสอบกิจการ

(๖) พิจารณากำหนดวงเงินการกู้ยืมหรือการค้ำประกันของสหกรณ์

(๗) อนุมัติแผนงานและงบประมาณรายจ่ายประจำปีของสหกรณ์ หรือแผนปรับปรุงการดำเนินงานของสหกรณ์

(๘) พิจารณาการแยกสหกรณ์

(๙) พิจารณาแก้ไขเพิ่มเติมข้อบังคับ

(๑๐) รับทราบเรื่องการดำเนินงานของสันนิบาตสหกรณ์แห่งประเทศไทย และชุมนุมสหกรณ์ที่สหกรณ์นี้เป็นสมาชิกอยู่

(๑๑) พิจารณาและปฏิบัติตามคำสั่ง หรือหนังสือของนายทะเบียนสหกรณ์ รองนายทะเบียนสหกรณ์ ผู้ตรวจการสหกรณ์ ผู้สอบบัญชี หรือพนักงานเจ้าหน้าที่ ซึ่งนายทะเบียนสหกรณ์มอบหมาย

(๑๒) กำหนดรูปการซึ่งสหกรณ์คิดจะทำเป็นเครื่องเกื้อหนุนบรรดาสมาชิกตามวัตถุประสงค์ของสหกรณ์

(๑๓) พิจารณาวินิจฉัยเรื่องทั้งปวงที่ ข้อบังคับไม่ได้กำหนดให้เป็นอำนาจของผู้ใดเป็นการเฉพาะ

หมวด ๘

คณะกรรมการดำเนินการ

ข้อ ๗๓ **คณะกรรมการดำเนินการ** ให้สหกรณ์มีคณะกรรมการดำเนินการคณะหนึ่ง ประกอบด้วยประธานกรรมการหนึ่งคน เกร์ญกษหนึ่งคน และกรรมการดำเนินการอีกสิบสามคน รวมเป็นสิบห้าคน ซึ่งที่ประชุมใหญ่เลือกตั้งจากสมาชิก โดยกรรมการอย่างน้อยหนึ่งคน ต้องเป็นผู้มีคุณวุฒิด้านการเงิน การบัญชี การบริการจัดการ เศรษฐศาสตร์ หรือผ่านการฝึกอบรมตามหลักสูตรในด้านดังกล่าว หรือด้านอื่นตามที่คณะกรรมการพัฒนาการสหกรณ์แห่งชาติกำหนด

กรรมการดำเนินการสิบสามคนให้มาจกหน่วยงานต่าง ๆ ของกรมอุทการเรือ กรมช่างโยธาทหารเรือ และกรมอิเล็กทรอนิกส์ทหารเรือ โดยให้มีจำนวนกรรมการของแต่ละหน่วยตามที่กำหนดไว้ในระเบียบของสหกรณ์ที่ได้รับความเห็นชอบจากที่ประชุมใหญ่

ให้กรรมการดำเนินการเลือกตั้งในระหว่างกันเองขึ้นดำรงตำแหน่งรองประธานกรรมการหนึ่งคนหรือหลายคน เลขานุการหนึ่งคน นอกนั้นเป็นกรรมการ และปิดประกาศให้ทราบโดยทั่วกัน ณ สำนักงานสหกรณ์

ข้อ ๗๔ ห้ามไม่ให้บุคคลซึ่งมีลักษณะดังต่อไปนี้เป็นหรือทำหน้าที่กรรมการดำเนินการ

(๑) เคยได้รับโทษจำคุกโดยคำพิพากษาถึงที่สุดให้จำคุก เว้นแต่เป็นโทษสำหรับความผิดที่กระทำโดยประมาทหรือความผิดลหุโทษ

(๒) เคยถูกไล่ออก ปลดออก หรือให้ออกจากราชการ องค์กร หน่วยงานของรัฐ หรือเอกชนฐานทุจริตต่อหน้าที่

(๓) เคยถูกให้พ้นจากตำแหน่งกรรมการหรือมีคำวินิจฉัยเป็นที่สุดให้พ้นจากตำแหน่งกรรมการตามคำสั่งนายทะเบียนสหกรณ์

(๔) เคยถูกที่ประชุมใหญ่มีมติให้อดถอนออกจากตำแหน่งกรรมการ เพราะเหตุทุจริตต่อหน้าที่

(๕) เป็นกรรมการหรือผู้จัดการในสหกรณ์ถูกสั่งเลิกตามมาตรา ๘๙/๓ วรรคสอง แห่งพระราชบัญญัติสหกรณ์ พ.ศ.๒๕๔๒ และที่แก้ไขเพิ่มเติม

(๖) ผิดนัดการชำระเงินงวดชำระหนี้ ไม่ว่าจะต้นเงินหรือดอกเบี้ย ในระยะเวลาสองปีทางบัญชีก่อนวันที่ได้รับการเลือกตั้งเป็นกรรมการ หรือในขณะที่ดำรงตำแหน่งนั้น เว้นแต่การผิดนัดนั้นมิได้เกิดขึ้นจากการกระทำของตนเอง

(๗) ผู้ซึ่งถูกสหกรณ์ที่ตนเป็นสมาชิกหรือรองนายทะเบียนสหกรณ์ฟ้องดำเนินคดีในทางแพ่งหรือทางอาญาในข้อกล่าวหาที่กระทำให้สหกรณ์เสียหาย หรือเคยต้องคำพิพากษาถึงที่สุดให้ชดเชยค่าเสียหายแก่สหกรณ์ในการกระทำที่ก่อให้เกิดความเสียหาย

(๘) ผู้ซึ่งเป็นเจ้าหน้าที่ในสหกรณ์ออมทรัพย์กรมอุทการเรือ จำกัด

ข้อ ๗๕ **อำนาจหน้าที่ของกรรมการดำเนินการแต่ละตำแหน่ง**

(ก) **ประธานกรรมการ** มีอำนาจหน้าที่ดังนี้

(๑) เป็นประธานในที่ประชุมใหญ่และที่ประชุมคณะกรรมการดำเนินการและควบคุมการประชุมดังกล่าวให้เป็นไปด้วยความเรียบร้อย

(๒) ควบคุมดูแลการดำเนินงานทั่วไปของสหกรณ์ให้เป็นไปด้วยความเรียบร้อยและอยู่ในวัตถุประสงค์ของสหกรณ์

(๓) ลงลายมือชื่อในเอกสารต่าง ๆ ในนามสหกรณ์ตามที่กำหนดไว้ในข้อบังคับนี้

(๔) ดำเนินการอื่นๆ ตามที่คณะกรรมการดำเนินการมอบหมายให้ภายใต้กฎหมาย ข้อบังคับ ระเบียบ มติ และคำสั่งของสหกรณ์

(ข) **รองประธานกรรมการ** มีอำนาจหน้าที่ดังนี้

(๑) ปฏิบัติการในอำนาจหน้าที่ของประธานกรรมการแทนประธานกรรมการ เมื่อประธานกรรมการไม่อยู่หรือไม่อาจปฏิบัติหน้าที่ได้ หรือเมื่อตำแหน่งประธานกรรมการว่างลง

(๒) ปฏิบัติการตามที่ประธานกรรมการมอบหมายให้

(๓) ดำเนินการอื่นๆ ตามที่คณะกรรมการดำเนินการมอบหมายให้ภายใต้กฎหมาย ข้อบังคับ ระเบียบ มติ และคำสั่งของสหกรณ์

(ค) **เลขาธิการ** มีอำนาจหน้าที่ดังนี้

(๑) จัดทำรายงานการประชุมใหญ่ และรายงานการประชุมคณะกรรมการดำเนินการทุกครั้ง

(๒) ดูแลรักษาเอกสาร และรายงานการประชุมของสหกรณ์ให้เรียบร้อยอยู่เสมอ

(๓) แจ้งนัดประชุมไปยังบรรดาสมาชิก หรือกรรมการดำเนินการแล้วแต่กรณี

(๔) ดำเนินการอื่นๆ ตามที่คณะกรรมการดำเนินการมอบหมายให้ภายใต้กฎหมาย ข้อบังคับ ระเบียบ มติ และคำสั่งของสหกรณ์

(ง) **เหรัญญิก** มีอำนาจหน้าที่ดังนี้

(๑) ควบคุม ดูแล ตรวจสอบการรับจ่ายและเก็บรักษาเงินและทรัพย์สินของสหกรณ์ให้เป็นไปโดยถูกต้องเรียบร้อย

(๒) ดำเนินการอื่นๆ ตามที่คณะกรรมการดำเนินการมอบหมายให้ภายใต้กฎหมาย ข้อบังคับ ระเบียบ มติ และคำสั่งของสหกรณ์

ข้อ ๗๖ **กำหนดเวลาอยู่ในตำแหน่ง** คณะกรรมการดำเนินการมีวาระอยู่ในตำแหน่งคราวละสองปีนับแต่วันเลือกตั้ง ในวาระเริ่มแรกเมื่อครบหนึ่งปีนับแต่วันเลือกตั้งคณะดำเนินการทั้งคณะให้กรรมการดำเนินการออกจากตำแหน่งเป็นจำนวนหนึ่งในสองของกรรมการดำเนินการทั้งหมดโดยวิธีจับสลาก (ถ้ามีเศษให้ปัดขึ้น) และให้ถือว่าเป็นการพ้นจากตำแหน่งตามวาระ ในปีต่อไปให้กรรมการดำเนินการที่อยู่ในตำแหน่งจนครบวาระหรืออยู่นานที่สุดออกจากตำแหน่งสลับกันไปทุก ๆ ปี

เมื่อครบกำหนดแล้ว หากยังไม่มีกรรมการเลือกตั้งคณะกรรมการดำเนินการแทนตำแหน่งที่ว่างลงตามวาระ ก็ให้คณะกรรมการดำเนินการชุดเดิมรักษาการไปจนกว่าจะมีการเลือกตั้งคณะกรรมการดำเนินการแทนตำแหน่งที่ว่างลงตามวาระ แต่ต้องไม่เกินหนึ่งร้อยห้าสิบวันนับแต่วันสิ้นปีทางบัญชีสหกรณ์

กรรมการดำเนินการสหกรณ์ ซึ่งพ้นจากตำแหน่งอาจได้รับเลือกตั้งซ้ำอีกได้ แต่ต้องไม่เกินสองวาระติดต่อกัน

ในกรณีที่กรรมการดำเนินการต้องพ้นจากตำแหน่งทั้งคณะ ให้กรรมการดำเนินการที่ได้รับเลือกตั้งใหม่อยู่ในตำแหน่งได้เช่นเดียวกับกรรมการดำเนินการชุดแรก และให้นำความในวรรคแรกมาใช้บังคับโดยอนุโลม

ข้อ ๗๗ **การพ้นจากตำแหน่ง** กรรมการดำเนินการต้องพ้นจากตำแหน่ง เพราะเหตุอย่างหนึ่งอย่างใด ดังต่อไปนี้

(๑) ถึงคราวออกตามวาระ

(๒) ลาออก โดยแสดงความจำนงเป็นหนังสือต่อคณะกรรมการดำเนินการ หรือลาออกต่อที่ประชุมใหญ่

ของสหกรณ์

(๓) ขาดจากสมาชิกภาพ

(๔) มีลักษณะต้องห้ามตามข้อ ๗๔

(๕) ที่ประชุมใหญ่ลงมติถอดถอนทั้งคณะหรือรายตัว

(๖) นายทะเบียนสหกรณ์สั่งให้ออกทั้งคณะหรือรายตัว

(๗) ขาดประชุมคณะกรรมการดำเนินการติดต่อกันสามครั้ง โดยไม่มีเหตุอันควร ให้กรรมการดำเนินการผู้มีส่วนได้เสียตาม (๖) อุทธรณ์ต่อคณะกรรมการพิจารณาอุทธรณ์ได้ภายในสามสิบวันนับแต่วันที่รับทราบคำสั่ง คำวินิจฉัยของคณะกรรมการพิจารณาอุทธรณ์ให้เป็นที่สุด

เมื่อคณะกรรมการดำเนินการได้สอบสวนพิจารณาปรากฏว่า กรรมการดำเนินการมีเหตุตาม (๗) และได้ลงมติโดยคะแนนเสียงไม่น้อยกว่าสองในสามแห่งจำนวนกรรมการดำเนินการที่มีอยู่ทั้งหมดในขณะนั้น ยกเว้นผู้มีส่วนได้เสียก็เป็นอันถือว่ากรรมการดำเนินการรายนั้นต้องพ้นจากตำแหน่ง

กรณีที่ประชุมใหญ่ลงมติถอดถอนให้กรรมการดำเนินการพ้นจากตำแหน่งทั้งคณะ ให้ที่ประชุมใหญ่เลือกตั้งคณะกรรมการดำเนินการใหม่ทั้งคณะ และอยู่ในตำแหน่งได้เช่นเดียวกับคณะกรรมการดำเนินการชุดแรก

ข้อ ๗๘ **ตำแหน่งว่างก่อนถึงคราวออกตามวาระ** ถ้าตำแหน่งกรรมการดำเนินการว่างลงก่อนถึงคราวออกตามวาระ (เว้นแต่เพราะเหตุตามข้อ ๗๗ (๖)) ให้กรรมการดำเนินการที่ยังดำรงตำแหน่งอยู่ดำเนินการต่อไปจนกว่าจะมีการประชุมใหญ่ ซึ่งจะได้มีการเลือกตั้งกรรมการดำเนินการแทนในตำแหน่งที่ว่าง แต่ถ้าในเวลาใดจำนวนกรรมการดำเนินการลดลงจนเหลือน้อยกว่าองค์ประชุม กรรมการดำเนินการที่ดำรงตำแหน่งอยู่จะประชุมดำเนินการใด ๆ ไม่ได้ นอกจากต้องนัดเรียกให้มีการประชุมใหญ่วิสามัญขึ้นโดยเร็ว เฉพาะการเลือกตั้งกรรมการดำเนินการแทนตำแหน่งที่ว่างลง

ในกรณีที่ตำแหน่งกรรมการดำเนินการว่างลงก่อนถึงคราวออกตามวาระตามความในวรรคก่อนนั้น เป็นตำแหน่งประธานกรรมการ หากไม่มีรองประธานกรรมการทำหน้าที่แทน และยังมีได้มีการประชุมใหญ่เพื่อเลือกตั้งใหม่ คณะกรรมการดำเนินการอาจพิจารณาเลือกตั้งกรรมการดำเนินการอื่นขึ้นทำหน้าที่แทนชั่วคราวจนกว่าจะมีการเลือกตั้งใหม่

กรรมการดำเนินการซึ่งที่ประชุมใหญ่เลือกตั้งขึ้นแทนในตำแหน่งที่ว่าง ให้อยู่ในตำแหน่งได้เพียงเท่า กำหนดเวลาที่ผู้ซึ่งตนแทนนั้นชอบที่จะอยู่ได้

ข้อ ๗๙ **การประชุมและองค์ประชุม** ให้คณะกรรมการดำเนินการประชุมกันตามคราวที่มีกิจธุระ แต่ต้องมีการประชุมกันเดือนละหนึ่งครั้งเป็นอย่างน้อย

ให้ประธานกรรมการ หรือรองประธานกรรมการ หรือเลขานุการ เรียกประชุมคณะกรรมการดำเนินการได้ในกรณีที่เป็นการประชุมเกี่ยวกับการเปลี่ยนแปลงแก้ไขระเบียบ ข้อบังคับ และเรื่องที่สำคัญอื่นๆ ของสหกรณ์ ให้แจ้งเจ้าหน้าที่ของกรมส่งเสริมสหกรณ์และกรมตรวจบัญชีสหกรณ์ทราบด้วยทุกครั้ง

ในการประชุมคณะกรรมการดำเนินการ ต้องมีกรรมการดำเนินการมาประชุมไม่น้อยกว่ากึ่งหนึ่งของจำนวนกรรมการดำเนินการทั้งหมด จึงจะเป็นองค์ประชุม

สหกรณ์อาจจัดประชุมคณะกรรมการดำเนินการ หรือคณะอนุกรรมการอื่น หรือคณะทำงานที่คณะกรรมการดำเนินการแต่งตั้งขึ้น ผ่านสื่ออิเล็กทรอนิกส์ก็ได้ โดยให้ถือปฏิบัติตามพระราชกำหนด ว่าด้วย การประชุมผ่านสื่ออิเล็กทรอนิกส์ พ.ศ.๒๕๖๓ ประกาศกระทรวงดิจิทัลเพื่อเศรษฐกิจและสังคม เรื่อง มาตรฐานการรักษาความมั่นคงปลอดภัยของการประชุมผ่านสื่ออิเล็กทรอนิกส์ พ.ศ.๒๕๖๓ และระเบียบวิธีปฏิบัติตามที่สหกรณ์กำหนด

ข้อ ๘๐ **อำนาจหน้าที่ของคณะกรรมการดำเนินการ** คณะกรรมการดำเนินการมีอำนาจหน้าที่ดำเนินกิจการทั้งปวงของสหกรณ์ให้เป็นไปตามกฎหมาย ข้อบังคับ ระเบียบ มติ และคำสั่งของสหกรณ์กับทั้งในทางอันจะทำให้เกิดความจำเริญแก่สหกรณ์ ซึ่งรวมทั้งในข้อต่อไปนี้

(๑) พิจารณาในเรื่องการรับสมาชิกและสมาชิกออกจากสหกรณ์ ตลอดจนดูแลให้สมาชิกปฏิบัติตามกฎต่าง ๆ ตามกฎหมาย ข้อบังคับ ระเบียบ มติและคำสั่งของสหกรณ์

(๒) พิจารณาในเรื่องการรับฝากเงิน การกู้ยืมเงิน การให้เงินกู้ และการฝากหรือลงทุนของ สหกรณ์

(๓) พิจารณาดำเนินการต่าง ๆ เกี่ยวกับทรัพย์สิน ดังระบุไว้ในวัตถุประสงค์ของสหกรณ์

(๔) ค้ำประกันเงินกู้ที่สหกรณ์กู้ยืมจากกรมส่งเสริมสหกรณ์ โดยรับผิดชอบการค้ำประกันในฐานะส่วนตัว

(๕) กำหนดระเบียบต่าง ๆ ของสหกรณ์

(๖) กำหนดและดำเนินการเกี่ยวกับการประชุมใหญ่ และเสนองบการเงินประจำปีและรายงานประจำปี แสดงผลการดำเนินงานของสหกรณ์ต่อที่ประชุมใหญ่

(๗) เสนอแนะการจัดสรรกำไรสุทธิประจำปีต่อที่ประชุมใหญ่

(๘) เสนอแผนงานและงบประมาณรายจ่ายประจำปี หรือแผนปรับปรุงการดำเนินงานของสหกรณ์ ให้ที่ประชุมใหญ่อนุมัติ

(๙) เสนอให้ที่ประชุมใหญ่พิจารณาให้สหกรณ์สมัครเข้าเป็นสมาชิก และออกจากการเป็นสมาชิกขุมนุมสหกรณ์ และองค์กรอื่น

(๑๐) พิจารณามอบหมายอำนาจหน้าที่ในการดำเนินงานให้แก่ประธานกรรมการ รองประธานกรรมการ เลขานุการ เภรัณูฎิกร กรรมการ ผู้จัดการ และบุคคลที่เกี่ยวข้องได้ตามความเหมาะสม

(๑๑) พิจารณาดำเนินการแต่งตั้งและถอดถอนคณะอนุกรรมการ หรือคณะทำงานเพื่อประโยชน์ในการดำเนินกิจการของสหกรณ์

(๑๒) พิจารณาดำเนินการแต่งตั้ง หรือจ้าง และกำหนดค่าตอบแทนของผู้จัดการ ตลอดจนควบคุมดูแลการปฏิบัติงานของผู้จัดการให้เป็นการถูกต้อง

(๑๓) พิจารณากำหนดตัวเจ้าหน้าที่สหกรณ์ให้ปฏิบัติหน้าที่แทนผู้จัดการ

(๑๔) พิจารณาดำเนินการแต่งตั้ง และกำหนดค่าตอบแทนแก่ผู้ตรวจสอบภายใน

(๑๕) เชิญสมาชิกหรือบุคคลภายนอกที่เห็นสมควรเป็นที่ปรึกษาของคณะกรรมการดำเนินการ ตลอดจนกำหนดค่าตอบแทนให้ตามที่เห็นสมควร

(๑๖) จัดให้มีและดูแลให้เรียบร้อยซึ่งบรรดาทะเบียน สมุดบัญชีเอกสารต่าง ๆ และบรรดาอุปกรณ์ดำเนินงานของสหกรณ์

(๑๗) พิจารณารายงานของคณะอนุกรรมการอื่น คณะทำงาน ผู้ตรวจสอบกิจการ ความเห็นของผู้จัดการ สมาชิก ผู้แทนสมาชิก เกี่ยวกับกิจการของสหกรณ์

(๑๘) พิจารณาและปฏิบัติตามหนังสือของนายทะเบียนสหกรณ์ รองนายทะเบียนสหกรณ์ ผู้ตรวจการสหกรณ์ ผู้สอบบัญชี หรือพนักงานเจ้าหน้าที่ซึ่งนายทะเบียนสหกรณ์มอบหมาย

(๑๙) พิจารณาให้ความเที่ยงธรรมแก่บรรดาสมาชิก เจ้าหน้าที่สหกรณ์ ตลอดจนสอดส่องดูแลโดยทั่วไป เพื่อให้กิจการของสหกรณ์ดำเนินไปด้วยดี

(๒๐) ฟ้อง ต่อสู้ หรือดำเนินคดีเกี่ยวกับกิจการของสหกรณ์ หรือประนีประนอมยอมความหรือมอบข้อพิพาทให้อนุญาตตุลาการพิจารณาชี้ขาด

(๒๑) พิจารณาแต่งตั้งกรรมการดำเนินการหรือผู้จัดการสหกรณ์ เป็นผู้แทนสหกรณ์เพื่อเข้าประชุมใหญ่ และออกเสียงในการประชุมใหญ่ของสันนิบาตสหกรณ์แห่งประเทศไทย ชุมนุมสหกรณ์ และองค์กรอื่น ซึ่งสหกรณ์นี้เป็นสมาชิก ทั้งนี้ ให้เป็นไปตามที่ข้อบังคับของสันนิบาตสหกรณ์แห่งประเทศไทย ชุมนุมสหกรณ์ และองค์กรนั้นกำหนดไว้

(๒๒) พิจารณากำหนดค่าตอบแทน ค่าเบี้ยเลี้ยง ค่าพาหนะ และค่าเช่าที่พักของคณะกรรมการดำเนินการ คณะอนุกรรมการอื่น คณะทำงาน ที่ปรึกษาและที่ปรึกษากิตติมศักดิ์

ข้อ ๘๑ **ความรับผิดของคณะกรรมการดำเนินการ** ในกรณีคณะกรรมการดำเนินการกระทำการหรืองดเว้นการกระทำการ หรือกระทำการโดยประมาทเลินเล่อในการปฏิบัติหน้าที่ของตนจนทำให้เสียผลประโยชน์ของสหกรณ์ หรือสมาชิก อันเป็นเหตุให้สหกรณ์มีข้อบกพร่องเกี่ยวกับการเงิน การบัญชี หรือกิจการ หรือฐานะการเงินตามรายงานการสอบบัญชี หรือรายงานการตรวจสอบ เป็นเหตุให้สหกรณ์ได้รับความเสียหาย คณะกรรมการดำเนินการต้องรับผิดและชดใช้ค่าเสียหายให้แก่สหกรณ์

คณะอนุกรรมการอื่นและคณะทำงาน

ข้อ ๘๒ **คณะอนุกรรมการเงินกู้** เพื่อความสะดวกในการดำเนินการของสหกรณ์ คณะกรรมการดำเนินการอาจตั้งคณะอนุกรรมการดำเนินการของสหกรณ์ไม่น้อยกว่าสามคนเป็นคณะอนุกรรมการเงินกู้ โดยให้มีตำแหน่งประธานอนุกรรมการคนหนึ่ง และเลขานุการอนุกรรมการคนหนึ่ง นอกนั้นเป็นอนุกรรมการ

คณะอนุกรรมการเงินกู้ให้อยู่ในตำแหน่งได้เท่ากับกำหนดเวลาของคณะกรรมการดำเนินการ ซึ่งตั้งคณะอนุกรรมการเงินกู้ขึ้น

ให้คณะอนุกรรมการเงินกู้มาประชุมกันตามคราวที่มีกิจธุระ แต่จะต้องมีการประชุมกันเดือนละครั้งเป็นอย่างน้อย และให้ประธานอนุกรรมการเงินกู้ หรือเลขานุการนัดเรียกประชุมได้

ในการประชุมคณะอนุกรรมการเงินกู้จะต้องมีอนุกรรมการมาประชุมไม่น้อยกว่ากึ่งหนึ่งของจำนวนอนุกรรมการเงินกู้ทั้งหมด จึงจะเป็นองค์ประชุม

ข้อวินิจฉัยทั้งปวงของอนุกรรมการเงินกู้ให้เสนอคณะกรรมการดำเนินการทราบในการประชุมคราวถัดไป

ข้อ ๘๓ **อำนาจหน้าที่ของคณะอนุกรรมการเงินกู้** ให้คณะอนุกรรมการเงินกู้มีอำนาจหน้าที่ในการพิจารณา วินิจฉัยอนุมัติการให้เงินกู้แก่สมาชิกตามกฎหมาย ข้อบังคับ ระเบียบ มติ และคำสั่งของสหกรณ์รวมทั้งข้อต่อไปนี้

(๑) ตรวจสอบการใช้เงินกู้ของสมาชิกให้เป็นไปตามความมุ่งหมายที่ให้เงินกู้นั้น

(๒) ตรวจสอบการควบคุมให้เงินกู้มีหลักประกัน ตามที่กำหนดไว้ในระเบียบของสหกรณ์ และเมื่อเห็นว่าหลักประกันสำหรับเงินกู้อย่างใดเกิดบกพร่อง ก็ต้องกำหนดให้ผู้กู้จัดการแก้ไขให้คืนดีภายในระยะเวลาที่กำหนด

(๓) ดูแลและติดตามการชำระหนี้ของสมาชิกผู้กู้ให้เป็นไปตามที่กำหนดในสัญญา

(๔) รายงานและสอบสวนเบื้องต้นให้ได้ข้อความจริง ในกรณีสมาชิกผู้กู้ขอผ่อนเวลาการส่งเงินงวดชำระหนี้เงินกู้ หรือผิดนัดการส่งเงินงวดชำระหนี้ เพื่อเสนอความเห็นให้คณะกรรมการดำเนินการพิจารณาผ่อนผันหรือเรียกคืนเงินกู้

หรือสอบสวนลงโทษให้สมาชิกออกจากสหกรณ์ หรือพิจารณาว่าตกเป็นผู้ผิดนัดชำระหนี้ตามข้อ ๗๔ (๖) โดยจะต้องรายงานเป็นประจำทุกเดือน

ข้อ ๘๔ **คณะกรรมการศึกษา** ให้คณะกรรมการดำเนินการตั้งกรรมการดำเนินการตามกฎหมาย จำนวนไม่น้อยกว่าสามคน เป็นคณะกรรมการศึกษา โดยให้มีตำแหน่งเป็นประธานอนุกรรมการคนหนึ่ง และเลขานุการอนุกรรมการคนหนึ่ง นอกนั้นเป็นอนุกรรมการ

คณะกรรมการศึกษา ให้อยู่ในตำแหน่งได้เท่าที่กำหนดเวลาของคณะกรรมการดำเนินการซึ่งตั้งคณะกรรมการศึกษานั้น

ให้คณะกรรมการศึกษาประชุมกันตามความจำเป็น แต่จะต้องมีการประชุมกันเดือนละครั้งเป็นอย่างน้อย และให้ประธานอนุกรรมการศึกษา หรือเลขานุการนัดเรียกประชุมได้

ในการประชุมคณะกรรมการศึกษา ต้องมีอนุกรรมการมาประชุมไม่น้อยกว่ากึ่งหนึ่งของจำนวนของอนุกรรมการศึกษาทั้งหมด จึงจะเป็นองค์ประชุม

ให้คณะกรรมการศึกษารายงานผลการปฏิบัติงาน ให้คณะกรรมการดำเนินการทราบในการประชุมคราวถัดไป

ข้อ ๘๕ **อำนาจหน้าที่ของคณะกรรมการศึกษา** ให้คณะกรรมการศึกษามีอำนาจและหน้าที่ดำเนินกิจการตามกฎหมาย ข้อบังคับ ระเบียบ มติ และคำสั่งของสหกรณ์ในส่วนที่เกี่ยวข้อง ซึ่งรวมทั้งในข้อต่อไปนี้

(๑) ให้การศึกษาอบรมสมาชิกและผู้สนใจให้ทราบถึงเจตนารมณ์ หลักวิธีการ และการบริหารงานของสหกรณ์

(๒) ประชาสัมพันธ์ให้สมาชิกและบุคคลภายนอก ได้ทราบถึงผลงานของสหกรณ์ที่ได้ดำเนินงานไป

(๓) ดำเนินการในการหาผู้สมัครเข้าเป็นสมาชิก

(๔) ให้การศึกษาอบรมแก่สมาชิกถึงวิธีการออมทรัพย์ และการใช้จ่ายเงินอย่างรอบคอบ ตลอดจนวิชาการต่าง ๆ อันจะเป็นประโยชน์ต่อการประกอบอาชีพ

(๕) ศึกษาและติดตามข่าวความเคลื่อนไหวด้านการดำเนินงานของสหกรณ์อื่น ทั้งในและนอกประเทศ เพื่อนำตัวอย่างที่ดีมาเสนอคณะกรรมการดำเนินการพิจารณานำมาบริการแก่สมาชิกตามความเหมาะสม

ข้อ ๘๖ **คณะกรรมการการลงทุน** ให้คณะกรรมการดำเนินการแต่งตั้งกรรมการดำเนินการ จำนวนไม่น้อยกว่าสามคน เป็นคณะกรรมการการลงทุน และต้องไม่มีกรรมการดำเนินการที่เป็นคณะกรรมการบริหารความเสี่ยงเป็นอนุกรรมการด้วย โดยให้มีตำแหน่งเป็นประธานอนุกรรมการคนหนึ่ง และเลขานุการอนุกรรมการคนหนึ่ง นอกนั้นเป็นอนุกรรมการ

คณะกรรมการดำเนินการ อาจแต่งตั้งบุคคลภายนอกที่ผู้ทรงคุณวุฒิเป็นที่ปรึกษาคณะกรรมการได้
คณะกรรมการการลงทุน ให้อยู่ในตำแหน่งได้เท่าที่กำหนดเวลาของคณะกรรมการดำเนินการซึ่งตั้งคณะกรรมการการลงทุนนั้น

ให้คณะกรรมการการลงทุนประชุมกันตามคราวที่มีกิจธุระ แต่จะต้องมีการประชุมกันเดือนละครั้งเป็นอย่างน้อย และให้ประธานอนุกรรมการการลงทุน หรือเลขานุการอนุกรรมการนัดเรียกประชุมได้

ในการประชุมคณะกรรมการการลงทุน ต้องมีอนุกรรมการมาประชุมไม่น้อยกว่ากึ่งหนึ่งของจำนวนของอนุกรรมการการลงทุนทั้งหมด จึงจะเป็นองค์ประชุม

ข้อวินิจฉัยทั้งปวงของคณะกรรมการการลงทุน ให้เสนอคณะกรรมการดำเนินการในการประชุมคราวถัดไปทราบและพิจารณา

ข้อ ๘๗ **อำนาจหน้าที่ของคณะกรรมการการลงทุน** ให้คณะกรรมการการลงทุน มีอำนาจและหน้าที่ ดำเนินกิจการตามกฎหมาย ข้อบังคับ ระเบียบ มติ และคำสั่งของสภรณในส่วนที่เกี่ยวข้อง ซึ่งรวมทั้งในข้อต่อไปนี้

(๑) ศึกษา วิเคราะห์ และกำหนดนโยบายและแผนเกี่ยวกับการลงทุนประจำปี ให้สอดคล้องกับนโยบาย ด้านการบริหารความเสี่ยงโดยรวม และเสนอคณะกรรมการดำเนินการพิจารณาเพื่อเสนอให้ที่ประชุมใหญ่อนุมัติ

(๒) พิจารณานุมัติแผนการลงทุนและแผนการจัดการการลงทุน ภายใต้ขอบเขตที่คณะกรรมการ ดำเนินการกำหนด

(๓) ประเมิน ติดตาม กำกับดูแลผลประโยชน์จากการลงทุน และจัดให้มีการควบคุมภายในที่เหมาะสม

(๔) กำกับดูแลเรื่องธรรมาภิบาลเกี่ยวกับการลงทุน

(๕) รายงานผลการปฏิบัติงานให้คณะกรรมการดำเนินการทราบ และรายงานผลการปฏิบัติงานให้ที่ ประชุมใหญ่ทราบในรายงานประจำปี

(๖) ปฏิบัติหน้าที่อื่นตามที่คณะกรรมการดำเนินการมอบหมาย

ข้อ ๘๘ **คณะกรรมการ** ในกรณีจำเป็นแก่การดำเนินการ คณะกรรมการดำเนินการอาจมีคำสั่งแต่งตั้ง คณะทำงานต่าง ๆ เพื่อมอบหมายให้ปฏิบัติภารกิจของสภรณ โดยมีอำนาจหน้าที่ตามที่คณะกรรมการดำเนินการกำหนด

ประธานในที่ประชุม

ข้อ ๘๙ **ประธานในที่ประชุม** ในการประชุมใหญ่หรือการประชุมคณะกรรมการดำเนินการ ให้ประธานกรรมการ เป็นประธานในที่ประชุม ถ้าประธานกรรมการไม่อยู่ในที่ประชุม ก็ให้รองประธานกรรมการเป็นประธานในที่ประชุม และถ้า รองประธานกรรมการไม่อยู่ในที่ประชุมด้วย ก็ให้ที่ประชุมเลือกตั้งกรรมการดำเนินการคนหนึ่งขึ้นเป็นประธานในที่ประชุม เฉพาะการประชุมคราวนั้น

ในการประชุมคณะกรรมการอื่น ๆ เช่น คณะอนุกรรมการเงินกู้ คณะอนุกรรมการศึกษา หรือ คณะอนุกรรมการการลงทุน ให้ประธานของคณะกรรมการนั้น ๆ เป็นประธานในที่ประชุม ถ้าประธานอนุกรรมการไม่อยู่ใน ที่ประชุม ก็ให้ที่ประชุมเลือกอนุกรรมการคนหนึ่งเป็นประธานในที่ประชุมเฉพาะการประชุมคราวนั้น

ในการประชุมกลุ่มสมาชิก ให้ประธานของกลุ่มสมาชิกหรือเลขานุการกลุ่มสมาชิกเป็นประธานในที่ ประชุมตามลำดับ แต่ถ้าประธานกลุ่มสมาชิกหรือเลขานุการกลุ่มสมาชิกไม่อยู่ในที่ประชุมเฉพาะการประชุมคราวนั้น ก็ให้ที่ ประชุมเลือกสมาชิกซึ่งเข้าประชุมคนใดคนหนึ่งเป็นประธานเฉพาะการประชุมคราวนั้น

ในการประชุมใหญ่วิสามัญที่สมาชิกหรือผู้แทนสมาชิกร้องขอให้เรียกประชุม ในกรณีที่ที่ประชุมใหญ่ได้มี มติถอดถอนคณะกรรมการดำเนินการทั้งคณะหรือตำแหน่งประธานกรรมการ ให้ผู้ตรวจสอบกิจการเป็นประธานในที่ประชุม

การออกเสียงและการวินิจฉัยปัญหาในที่ประชุม

ข้อ ๙๐ **การออกเสียง** สมาชิก หรือผู้แทนสมาชิก หรือกรรมการดำเนินการ หรืออนุกรรมการอื่น ในการ ลงคะแนนออกเสียงในที่ประชุมใหญ่ หรือที่ประชุมคณะกรรมการดำเนินการ หรือที่ประชุมคณะกรรมการอื่น สุดแต่กรณีได้ เพียงคนละหนึ่งเสียง จะมอบให้ผู้อื่นมาประชุมและออกเสียงแทนตนไม่ได้

ถ้าปัญหาซึ่งที่ประชุมวินิจฉัยนั้นผู้ใดมีส่วนได้เสียเป็นพิเศษเฉพาะตัว ผู้นั้นจะออกเสียงในเรื่องนั้นไม่ได้

ข้อ ๙๑ **การวินิจฉัยปัญหา** การวินิจฉัยปัญหาต่าง ๆ ในที่ประชุมใหญ่ หรือที่ประชุมคณะกรรมการดำเนินการ หรือที่ประชุมคณะกรรมการอื่น ให้ถือคะแนนเสียงข้างมาก ถ้าคะแนนเสียงเท่ากัน ให้ประธานในที่ประชุมออกเสียงเพิ่มขึ้นอีกเสียงหนึ่งเป็นเสียงชี้ขาด เว้นแต่ในกรณีต่อไปนี้ให้ถือเสียงไม่น้อยกว่าสองในสามของจำนวนสมาชิกหรือผู้แทนสมาชิกซึ่งมาประชุม

- (๑) การแก้ไขเพิ่มเติมข้อบังคับ
- (๒) การคว่ำสหกรณ์
- (๓) การแยกสหกรณ์
- (๔) การเลิกสหกรณ์
- (๕) การอื่นใดที่ข้อบังคับกำหนดให้ใช้เสียงไม่น้อยกว่าสองในสามของจำนวนสมาชิกหรือผู้แทนสมาชิกซึ่ง

มาประชุม

ถ้าในปัญหาซึ่งที่ประชุมวินิจฉัยนั้น ผู้ใดมีส่วนได้ส่วนเสียเป็นพิเศษเฉพาะตัว ผู้นั้นจะออกเสียงในเรื่องนั้นไม่ได้

รายงานการประชุม

ข้อ ๙๒ **รายงานการประชุม** ในการประชุมใหญ่ การประชุมกลุ่มสมาชิก การประชุมคณะกรรมการดำเนินการ การประชุมคณะกรรมการอื่น หรือการประชุมคณะทำงานต่าง ๆ นั้น ต้องจัดให้ผู้เข้าประชุมลงลายมือชื่อ พร้อมทั้งบันทึกเรื่องที่พิจารณาวินิจฉัยทั้งสิ้นไว้ในรายงานการประชุม และให้ประธานในที่ประชุมกับกรรมการดำเนินการหรืออนุกรรมการอื่นแล้วแต่กรณีอีกคนหนึ่งเข้าประชุมนั้นๆ ลงลายมือชื่อไว้เป็นสำคัญ

รายงานการประชุมคณะกรรมการดำเนินการ ต้องจัดทำให้แล้วเสร็จภายในไม่เกินสามสิบวัน

หมวด ๙

ผู้จัดการและเจ้าหน้าที่ของสหกรณ์

ข้อ ๙๓ **การจ้างและแต่งตั้งผู้จัดการ** คณะกรรมการดำเนินการอาจพิจารณาคัดเลือกบุคคลที่มีความซื่อสัตย์สุจริต มีความรู้ความสามารถและความเหมาะสมเพื่อแต่งตั้งหรือจ้างเป็นผู้จัดการของสหกรณ์โดยต้องไม่เป็นบุคคลที่มีลักษณะต้องห้ามตามข้อ ๗๔ (๑), (๒), (๓), (๔), (๕), (๖) และ (๗) หรือเป็นที่ปรึกษาสหกรณ์ หรือเป็นผู้ตรวจสอบกิจการสหกรณ์ ในการจ้างผู้จัดการสหกรณ์ต้องทำหนังสือสัญญาจ้างไว้เป็นหลักฐานและให้คณะกรรมการดำเนินการเรียกให้มีหลักประกันให้เป็นไปตามกฎหมาย

ในการแต่งตั้งหรือจ้างผู้จัดการ ต้องให้ผู้จัดการรับทราบและรับรองที่จะปฏิบัติหน้าที่ดังกล่าวที่กำหนดไว้ในข้อ ๙๕ เป็นลายลักษณ์อักษร

ให้คณะกรรมการดำเนินการมีอำนาจกำหนดระเบียบของสหกรณ์เกี่ยวกับการคัดเลือกหรือสอบคัดเลือก การแต่งตั้งหรือจ้าง การกำหนดอัตราเงินเดือน การให้สวัสดิการ และการให้ออกจากตำแหน่งของผู้จัดการสหกรณ์

ข้อ ๙๔ **การดำรงตำแหน่งผู้จัดการสหกรณ์** สหกรณ์อาจจ้างผู้จัดการโดยกำหนดระยะเวลาหรือไม่กำหนดระยะเวลาก็ได้

ข้อ ๙๕ **อำนาจหน้าที่และความรับผิดชอบของผู้จัดการ** ผู้จัดการมีอำนาจหน้าที่ในการจัดการทั่วไป และรับผิดชอบเกี่ยวกับบรรดากิจการประจำของสหกรณ์ รวมทั้งในข้อต่อไปนี้

(๑) ตรวจสอบการสมัครเข้าเป็นสมาชิกให้เป็นการถูกต้อง ตลอดจนเป็นธุระจัดให้ผู้เข้าเป็นสมาชิกลงลายมือชื่อในทะเบียนสมาชิก และชำระค่าธรรมเนียมแรกเข้ากับเงินค่าหุ้นตามข้อบังคับของสหกรณ์

(๒) ควบคุมให้มีการเก็บเงินค่าหุ้นรายเดือน แจกยอดจำนวนหุ้น จ่ายคืนค่าหุ้นและชักชวนการถือหุ้นในสหกรณ์

(๓) รับฝากเงิน จ่ายคืนเงินฝาก และส่งเสริมการรับฝากเงินของสหกรณ์

(๔) เป็นธุระในการตรวจสอบคำขอกู้ จ่ายเงินกู้ จัดทำเอกสารเกี่ยวกับเงินกู้และดำเนินการอื่นๆเกี่ยวกับเรื่องการให้เงินกู้ให้เป็นไปตามแบบและระเบียบของสหกรณ์ที่กำหนดไว้

(๕) จัดทำรายละเอียดของสมาชิกรายบุคคลเกี่ยวกับเงินค่าหุ้น และเงินให้กู้แก่สมาชิกปีละหนึ่งครั้งทุกสิ้นปีทางบัญชี พร้อมกับแจ้งให้สมาชิกทราบเป็นรายบุคคลทางไปรษณีย์ หรือในรูปแบบไฟล์อิเล็กทรอนิกส์ หรือเทคโนโลยีอื่นใดที่สมาชิกสามารถเข้าถึงเพื่อตรวจสอบ แก้ไข ยืนยัน บันทึกได้ซึ่งการเข้าถึงดังกล่าว ให้ถือเป็นการทราบและยืนยันแล้ว

(๖) พิจารณาจัดจ้างเจ้าหน้าที่ของสหกรณ์ ตามอำนาจหน้าที่ที่กำหนดในระเบียบ รวมถึงกำหนดหน้าที่และวิธีปฏิบัติงานของบรรดาเจ้าหน้าที่สหกรณ์ ตลอดจนเป็นผู้บังคับบัญชาและรับผิดชอบดูแลการปฏิบัติงานของเจ้าหน้าที่เหล่านั้นให้เป็นไปโดยถูกต้องเรียบร้อย

(๗) เป็นธุระกวาดขันในเรื่องการออกใบรับ เรียกใบรับหรือจัดให้มีใบสำคัญโดยครบถ้วน รับผิดชอบในการรับจ่ายเงินทั้งปวงของสหกรณ์ให้เป็นการถูกต้อง รวบรวมใบสำคัญและเอกสารต่างๆ เกี่ยวกับการเงินไว้โดยครบถ้วน และเก็บรักษาเงินของสหกรณ์ให้เป็นไปตามที่กำหนดไว้ในระเบียบของสหกรณ์

(๘) รับผิดชอบและดูแลในการจัดทำบัญชีและทะเบียนต่างๆ ของสหกรณ์ให้ถูกต้องครบถ้วนและเป็นปัจจุบันอยู่เสมอ

(๙) ติดต่อประสานงานกับเลขานุการในการนัดเรียกประชุมใหญ่ ประชุมคณะกรรมการดำเนินการ และประชุมคณะกรรมการอื่น หรือคณะทำงานที่คณะกรรมการดำเนินการแต่งตั้งขึ้น

(๑๐) รับผิดชอบจัดทำงบการเงินประจำปี และรายงานประจำปีแสดงผลการดำเนินงานของสหกรณ์ เสนอคณะกรรมการดำเนินการพิจารณา เพื่อเสนอต่อที่ประชุมใหญ่อनुมติ

(๑๑) จัดทำแผนงานและงบประมาณรายจ่ายประจำปี แผนการปรับปรุงการดำเนินงานของสหกรณ์เสนอคณะกรรมการดำเนินการพิจารณา เพื่อเสนอต่อที่ประชุมใหญ่อनुมติ

(๑๒) จัดทำแผนปฏิบัติงานของเจ้าหน้าที่ ให้สอดคล้องกับแผนงานที่ได้รับอนุมัติจากที่ประชุมใหญ่

(๑๓) เข้าร่วมประชุมและชี้แจงในการประชุมใหญ่ ประชุมคณะกรรมการดำเนินการ และการประชุมคณะกรรมการอื่น หรือคณะทำงานที่คณะกรรมการดำเนินการแต่งตั้งขึ้น เว้นแต่ในกรณีซึ่งที่ประชุมนั้นๆ มิให้เข้าร่วมประชุม

(๑๔) ปฏิบัติการเกี่ยวกับงานสารบรรณหนังสือของสหกรณ์

(๑๕) รักษาดวงตราของสหกรณ์ และรับผิดชอบตรวจตราดูแลทรัพย์สินต่าง ๆ ของสหกรณ์ให้อยู่ในสภาพอันดีและปลอดภัย

(๑๖) เสนอรายงานกิจการประจำเดือนของสหกรณ์ต่อคณะกรรมการดำเนินการ

(๑๗) เสนอรายการหรือรายงานของสหกรณ์ต่อทางราชการตามแบบและระยะเวลาที่ทางราชการกำหนด

(๑๘) ค่าประกันเงินกู้ที่สหกรณ์กู้ยืมจากกรมส่งเสริมสหกรณ์ โดยรับผิดชอบการค้ำประกันในฐานะส่วนตัว

(๑๙) ปฏิบัติงานอื่นๆ ตามที่คณะกรรมการดำเนินการ หรือคณะกรรมการอื่นของสหกรณ์มอบหมายให้ หรือคณะทำงานที่คณะกรรมการดำเนินการแต่งตั้งขึ้น หรือตามที่ควรกระทำเพื่อให้กิจการในหน้าที่ลุล่วงไปด้วยดี

ข้อ ๙๖ การพ้นจากตำแหน่งของผู้จัดการ ผู้จัดการของสหกรณ์ต้องพ้นจากตำแหน่งด้วยเหตุอย่างหนึ่งอย่างใดดังต่อไปนี้

(๑) ตาย

(๒) ลาออกโดยแสดงความจำนงทำเป็นหนังสือต่อคณะกรรมการดำเนินการ

(๓) ขาดคุณสมบัติตามระเบียบของสหกรณ์ หรือมีลักษณะต้องห้ามตามที่ข้อบังคับและกฎหมายสหกรณ์

กำหนด

(๔) อายุครบหกสิบปีบริบูรณ์ หรือครบกำหนดตามสัญญาจ้าง สุดแต่เงื่อนไขใดจะถึงกำหนดก่อน และให้พ้นจากตำแหน่งในวันสิ้นปีทางบัญชีที่อายุครบหกสิบปีบริบูรณ์

(๕) ถูกเลิกจ้าง

(๖) ถูกลงโทษให้ออกหรือไล่ออก หรือมีพฤติกรรมอันแสดงให้เห็นเป็นประจักษ์ว่า ได้กระทำการหรือละเว้นการกระทำการใด ๆ อันอาจทำให้เกิดความไม่สงบเรียบร้อยและศีลธรรมอันดีแก่ประชาชนหรือไม่เหมาะสมกับตำแหน่งหน้าที่ผู้จัดการสหกรณ์

ข้อ ๙๗ การลาออก ให้ผู้จัดการสหกรณ์ยื่นหนังสือถึงสหกรณ์ก่อนวันที่จะออกไม่น้อยกว่าสามสิบวันและให้เลขานุการคณะกรรมการดำเนินการนำเสนอที่ประชุมคณะกรรมการดำเนินการพิจารณาการลาออกนั้น การยับยั้งการลาออกของผู้จัดการสหกรณ์กระทำไม่ได้ไม่เกินหกสิบวัน

ข้อ ๙๘ การแต่งตั้งผู้รักษาการแทนผู้จัดการ ถ้าตำแหน่งผู้จัดการว่างลง และยังไม่ได้แต่งตั้งให้ผู้ใดดำรงตำแหน่งแทน หรือเมื่อผู้จัดการไม่อยู่หรือไม่อาจปฏิบัติหน้าที่ได้เป็นครั้งคราว ให้กรรมการหรือ ผู้ที่คณะกรรมการดำเนินการมอบหมายหรือรองผู้จัดการหรือผู้ช่วยผู้จัดการ หรือเจ้าหน้าที่ของสหกรณ์ ตามที่คณะกรรมการดำเนินการมอบหมายเป็นผู้รักษาการแทน

ข้อ ๙๙ การเปลี่ยนผู้จัดการ ในกรณีที่มีการเปลี่ยนผู้จัดการ ให้เป็นหน้าที่ของคณะกรรมการ ดำเนินการต้องจัดให้มีการตรวจสอบหลักฐานทางบัญชีและการเงิน กับบรรดาทรัพย์สินและหนี้สิน ตลอดจน จัดทำงบการเงินของสหกรณ์เพื่อทราบฐานะอันแท้จริงก่อนที่จะส่งมอบงาน

ข้อ ๑๐๐ เจ้าหน้าที่ของสหกรณ์ นอกจากตำแหน่งผู้จัดการแล้ว สหกรณ์อาจจัดจ้างและแต่งตั้งเจ้าหน้าที่อื่นตามความจำเป็นเพื่อปฏิบัติงานในสหกรณ์ โดยต้องไม่เป็นบุคคลที่มีลักษณะต้องห้ามตาม ข้อ ๗๔ (๑), (๒), (๓), (๔), (๕), (๖) และ (๗) หรือเป็นที่ปรึกษาสหกรณ์ หรือเป็นผู้ตรวจสอบกิจการสหกรณ์ ทั้งนี้ ตามระเบียบของสหกรณ์ ซึ่งคณะกรรมการดำเนินการกำหนด

หมวด ๑๐

ที่ปรึกษาและผู้ตรวจสอบกิจการ

ข้อ ๑๐๑ ที่ปรึกษาและที่ปรึกษากิตติมศักดิ์ คณะกรรมการดำเนินการอาจเชิญสมาชิกหรือบุคคลภายนอกซึ่งทรงคุณวุฒิมีความรู้ความสามารถ และเหมาะสมเป็นที่ปรึกษาและที่ปรึกษากิตติมศักดิ์ได้ เพื่อให้ความเห็นแนะนำในการดำเนินงานทั่วไปของสหกรณ์ ทั้งนี้ให้เป็นไปตามระเบียบของสหกรณ์

ผลประโยชน์และค่าตอบแทนหรือค่าใช้จ่ายที่มีชื่อเรียกเป็นอย่างอื่นของผู้ทรงคุณวุฒิ ที่เป็นที่ปรึกษา ซึ่งจะต้องได้รับให้อยู่ภายใต้งบประมาณรายจ่ายที่ได้รับอนุมัติต่อที่ประชุมใหญ่ และจะต้องแสดงไว้ในรายงานประจำปี และเสนอต่อที่ประชุมใหญ่ทราบเป็นรายบุคคล

ผู้ตรวจสอบกิจการ

ข้อ ๑๐๒ ผู้ตรวจสอบกิจการ ให้ที่ประชุมใหญ่เลือกตั้งสมาชิกหรือบุคคลภายนอก ผู้มีคุณวุฒิ ความรู้ความสามารถในด้านธุรกิจ การเงิน การบัญชี การบริหารจัดการ เศรษฐศาสตร์ การสหกรณ์ กฎหมายที่เกี่ยวข้องกับสหกรณ์ และมีคุณสมบัติเป็นผู้ผ่านการอบรมการตรวจสอบกิจการจากกรมตรวจบัญชีสหกรณ์ หรือหน่วยงานอื่นที่ได้รับการรับรองหลักสูตรจากกรมตรวจบัญชีสหกรณ์ และไม่มีลักษณะต้องห้ามของผู้ตรวจสอบกิจการตามระเบียบนายทะเบียนสหกรณ์เป็นผู้ตรวจสอบกิจการของสหกรณ์ จำนวนไม่เกินห้าคนหรือหนึ่งนิติบุคคล

กรณีเลือกคณะผู้ตรวจสอบกิจการ ต้องมีประธานคณะหนึ่งคน ซึ่งต้องเป็นผู้มีวุฒิการศึกษาไม่ต่ำกว่าปริญญาตรีด้านการเงิน การบัญชี การบริหารจัดการ เศรษฐศาสตร์ มีหน้าที่ควบคุมดูแลการปฏิบัติงานให้บรรลุวัตถุประสงค์ในการตรวจสอบกิจการ และให้ประกาศชื่อประธานคณะผู้ตรวจสอบกิจการให้ที่ประชุมใหญ่ทราบด้วย

ข้อ ๑๐๓ ขั้นตอนและวิธีการเลือกตั้งผู้ตรวจสอบกิจการ ให้คณะกรรมการดำเนินการประกาศขั้นตอนและวิธีการเลือกตั้งเป็นลายลักษณ์อักษรให้สมาชิกทราบก่อนวันประชุมใหญ่ และให้ประกาศรับสมัครบุคคลเข้ารับการเลือกตั้งเป็นผู้ตรวจสอบกิจการก่อนวันประชุมใหญ่ และพิจารณาคัดเลือกผู้ตรวจสอบกิจการที่มีคุณสมบัติและไม่มีลักษณะต้องห้ามตามระเบียบนายทะเบียนสหกรณ์กำหนด เพื่อนำเสนอชื่อผู้ผ่านการคัดเลือกเสนอให้ที่ประชุมใหญ่เลือกตั้งตามประกาศ โดยผู้สมัครเข้ารับการเลือกตั้งเป็นผู้ตรวจสอบกิจการต้องแสดงตนต่อที่ประชุมใหญ่ด้วย และให้ผู้ที่ได้รับเลือกตั้งคะแนนสูงสุดเป็นผู้ตรวจสอบกิจการ หากมีคะแนนเท่ากันให้ประธานออกเสียงเพิ่มอีกหนึ่งเสียงเป็นเสียงชี้ขาด ทั้งนี้ ให้ผู้ที่ได้รับเลือกตั้งลำดับคะแนนรองลงมาเป็นผู้ตรวจสอบกิจการสำรอง จำนวนหนึ่งคน หรือคณะ หรือหนึ่งนิติบุคคล

กรณีมีผู้ตรวจสอบกิจการคนใดต้องขาดจากการเป็นผู้ตรวจสอบกิจการตามข้อ ๑๐๕ (๒) (๓) (๔) หรือ (๕) ให้ผู้ตรวจสอบกิจการสำรองเข้าปฏิบัติหน้าที่ได้ทันทีเท่าระยะเวลาที่เหลืออยู่ของผู้ซึ่งตนแทน หรือจนกว่าจะมีการเลือกตั้งผู้ตรวจสอบกิจการใหม่

ข้อ ๑๐๔ การดำรงตำแหน่งผู้ตรวจสอบกิจการ ผู้ตรวจสอบกิจการให้มีวาระการดำรงตำแหน่งคราวละสองปีทางบัญชีสหกรณ์ โดยให้เป็นไปตามประกาศของสหกรณ์ ถ้าเมื่อครบกำหนดเวลาแล้วยังไม่มีการเลือกตั้งผู้ตรวจสอบกิจการคนใหม่ ก็ให้ผู้ตรวจสอบกิจการคนเดิมปฏิบัติหน้าที่ไปพลางก่อนจนกว่าที่ประชุมใหญ่มีมติเลือกตั้งผู้ตรวจสอบกิจการคนใหม่

ผู้ตรวจสอบกิจการซึ่งออกไปนั้น อาจได้รับเลือกตั้งซ้ำได้ ทั้งนี้ การดำรงตำแหน่งติดต่อกันต้องไม่เกินสองวาระติดต่อกัน

กรณีผู้ตรวจสอบกิจการขาดจากการเป็นผู้ตรวจสอบกิจการก่อนครบวาระ ให้กำหนดระเบียบวาระการประชุมใหญ่เพื่อเลือกตั้งผู้ตรวจสอบกิจการคนใหม่ ในคราวประชุมใหญ่ครั้งแรกจากผู้ตรวจสอบกิจการคนนั้นขาดจากการเป็นผู้ตรวจสอบกิจการ และนับวาระการดำรงตำแหน่งของผู้แทนต่อเนื่องจากผู้ที่ตนมาดำรงตำแหน่ง

ข้อ ๑๐๕ การขาดจากการเป็นผู้ตรวจสอบกิจการ ผู้ตรวจสอบกิจการต้องพ้นจากตำแหน่งเพราะเหตุอย่างใดอย่างหนึ่งดังต่อไปนี้

- (๑) พ้นจากตำแหน่งตามวาระ
- (๒) ตาย
- (๓) ลาออก โดยแสดงเหตุผลเป็นหนังสือยื่นต่อประธาน คณะกรรมการดำเนินการและให้มีผลวันที่ประชุมคณะกรรมการดำเนินการสหกรณ์มีมติรับทราบ
- (๔) ที่ประชุมใหญ่ของสหกรณ์ลงมติถอดถอนผู้ตรวจสอบกิจการซึ่งเป็นบุคคลธรรมดา หรือนิติบุคคล ออกจากตำแหน่งทั้งคณะหรือรายบุคคล

(๕) อธิปไตยกรมตรวจบัญชีสหกรณ์วินิจฉัยว่าขาดคุณสมบัติ หรือมีลักษณะต้องห้ามตามระเบียบนายทะเบียนสหกรณ์กำหนด

ข้อ ๑๐๖ **อำนาจหน้าที่ของผู้ตรวจสอบกิจการ** ผู้ตรวจสอบกิจการมีหน้าที่ตรวจสอบการดำเนินงานทั้งปวงของสหกรณ์ ทั้งด้านการปฏิบัติเกี่ยวกับการเงิน การบัญชี และด้านปฏิบัติการในการดำเนินธุรกิจตามที่กำหนดไว้ในข้อบังคับของสหกรณ์ รวมถึงการประเมินผลการควบคุมภายใน การรักษาความปลอดภัยของข้อมูลสารสนเทศของสหกรณ์ และการตรวจสอบในเรื่องต่างๆ ดังนี้

(๑) ตรวจสอบความถูกต้องของการบันทึกบัญชีเพื่อให้เป็นไปตามแบบและรายการที่นายทะเบียนสหกรณ์กำหนด

(๒) ประเมินความมีประสิทธิภาพและประสิทธิผลการดำเนินงานของคณะกรรมการดำเนินการสหกรณ์ เพื่อให้ข้อสังเกตและข้อเสนอแนะในการปรับปรุงการบริหารงานของคณะกรรมการดำเนินการสหกรณ์ให้เป็นไปตามกฎหมาย ข้อบังคับ และระเบียบของสหกรณ์

(๓) สอบทานระบบการปฏิบัติงานของสหกรณ์ เพื่อให้เป็นไปตามกฎหมาย ระเบียบนายทะเบียนสหกรณ์ ข้อบังคับ และระเบียบของสหกรณ์ รวมถึงคำสั่งของส่วนราชการที่กำกับดูแลกำหนดให้ต้องปฏิบัติ

(๔) ตรวจสอบและสอบทานระบบการควบคุม ดูแลรักษาทรัพย์สินของสหกรณ์ วิเคราะห์ และประเมินผล ความมีประสิทธิภาพในการใช้ทรัพย์สินของสหกรณ์ เพื่อให้การใช้ทรัพย์สินเป็นไปอย่างเหมาะสมและคุ้มค่า

(๕) ตรวจสอบและติดตามการดำเนินงานของสหกรณ์ในการพิจารณาแก้ไขข้อสังเกต หรือข้อบกพร่อง เกี่ยวกับการดำเนินงานที่ได้รับแจ้งจากสำนักงานสหกรณ์จังหวัด สำนักงานตรวจบัญชีสหกรณ์ หรือผู้สอบบัญชี

(๖) ผู้ตรวจสอบกิจการต้องกำหนดขอบเขตการตรวจสอบและเสนอรายงานการตรวจสอบเฉพาะด้าน ในเรื่องดังต่อไปนี้

(๖.๑) ตรวจสอบรายงานทางการเงิน ให้ผู้ตรวจสอบกิจการตรวจสอบและเสนอรายงานผลการตรวจสอบเกี่ยวกับการเปิดเผยรายการในงบการเงินของสหกรณ์เป็นไปโดยถูกต้อง และได้ปฏิบัติตามกฎหมาย ประกาศ คำสั่ง ระเบียบ คำแนะนำ แนวปฏิบัติที่นายทะเบียนสหกรณ์กำหนดตรวจสอบการจัดทำรายการย่อแสดง สินทรัพย์และหนี้สิน ครบถ้วน และได้เปิดเผยให้สมาชิกได้รับทราบเป็นประจำทุกเดือน รวมทั้งได้มีการจัดส่งข้อมูลรายงานทางการเงินตามแบบและรายการที่กำหนดในกฎกระทรวง

(๖.๒) ตรวจสอบการบริหารความเสี่ยง ให้ผู้ตรวจสอบกิจการตรวจสอบการวางกลยุทธ์ด้านการบริหารความเสี่ยง สอดคล้องกับนโยบายการบริหารความเสี่ยง และเสนอรายงานผลการตรวจสอบเกี่ยวกับการกำหนดนโยบาย และการวางกลยุทธ์การบริหารความเสี่ยง เช่น ความเสี่ยงด้านสินเชื่อ ความเสี่ยงด้านการลงทุน ความเสี่ยงด้านสภาพคล่อง ความเสี่ยงด้านการปฏิบัติการ เป็นต้น เพื่อให้การบริหารความเสี่ยงของสหกรณ์เป็นไปตาม

(๖.๓) ตรวจสอบการบริหารด้านสินเชื่อ ให้ผู้ตรวจสอบกิจการตรวจสอบและเสนอรายงานผลการตรวจสอบเกี่ยวกับการให้สินเชื่อประเภทต่างๆ ของสหกรณ์เป็นไปตามนโยบายด้านสินเชื่อที่วางไว้ สามารถประเมิน ติดตาม และดูแลความเสี่ยงที่อาจเกิดขึ้นจากการที่ลูกหนี้ไม่สามารถชำระหนี้ได้ตามกำหนดในสัญญา ตรวจสอบการวางกลยุทธ์และระบบปฏิบัติการเป็นไปตามนโยบายด้านสินเชื่อและหลักเกณฑ์ที่กำหนดไว้ในกฎกระทรวง

(๖.๔) ตรวจสอบการบริหารด้านการลงทุน ให้ผู้ตรวจสอบกิจการตรวจสอบและเสนอรายงานผลการตรวจสอบเกี่ยวกับการกำหนดนโยบายด้านการลงทุน การลงทุนของสหกรณ์ต้องอยู่ภายใต้กรอบนโยบายที่กำหนดและเป็นไปตามกฎหมายสหกรณ์ และได้ดำเนินการภายใต้เกณฑ์ที่กำหนดในกฎกระทรวง

(๖.๕) ตรวจสอบการบริหารสภาพคล่อง ให้ผู้ตรวจสอบกิจการตรวจสอบและเสนอรายงานผลการตรวจสอบเกี่ยวกับการกำหนดนโยบายหรือแผนงานในการควบคุมการบริหารความเสี่ยงด้านสภาพคล่องของสหกรณ์ การดำรงสินทรัพย์สภาพคล่องเป็นไปตามที่กำหนดในกฎกระทรวง

กรณีพบการทุจริต การขัดแย้งทางผลประโยชน์ หรือมีสิ่งผิดปกติ หรือมีความบกพร่องที่สำคัญในระบบการควบคุมภายใน การฝ่าฝืนกฎหมายสหกรณ์ หรือกฎหมายอื่นที่เกี่ยวข้อง การฝ่าฝืนระเบียบคำสั่งนายทะเบียนสหกรณ์ ผู้ตรวจสอบกิจการต้องเปิดเผยไว้ในรายงานผลการตรวจสอบกิจการ และนำเสนอต่อที่ประชุมคณะกรรมการดำเนินการสหกรณ์ และที่ประชุมใหญ่

ข้อ ๑๐๗ การรายงานผลการตรวจสอบ ให้ผู้ตรวจสอบกิจการรายงานผลการตรวจสอบประจำเดือนและประจำปี รวมทั้งข้อสังเกตข้อเสนอแนะเป็นลายลักษณ์อักษร และเข้าร่วมประชุมเพื่อแจ้งผลการตรวจสอบประจำเดือนต่อคณะกรรมการดำเนินการในการประชุมประจำเดือนคราวถัดไปและรายงานผลการตรวจสอบประจำปีต่อที่ประชุมใหญ่ของสหกรณ์ด้วย

กรณีที่ผู้ตรวจสอบกิจการพบว่ามีเหตุการณ์ที่อาจก่อให้เกิดความเสียหายแก่สมาชิกของสหกรณ์อย่างร้ายแรง หรือสหกรณ์มีการปฏิบัติไม่เป็นไปตามกฎหมาย ระเบียบ คำสั่ง ประกาศหรือคำแนะนำของทางราชการ รวมทั้งข้อบังคับ ระเบียบ มติที่ประชุมหรือคำสั่งของสหกรณ์จนก่อให้เกิดความเสียหายแก่สมาชิกและสหกรณ์อย่างร้ายแรง ให้แจ้งผลการตรวจสอบต่อคณะกรรมการดำเนินการทันทีเพื่อดำเนินการแก้ไข และให้จัดส่งสำเนารายงานดังกล่าวต่อสำนักงานตรวจบัญชีสหกรณ์ และสำนักงานส่งเสริมสหกรณ์กรุงเทพมหานครพื้นที่ ๑ โดยเร็ว

ให้ผู้ตรวจสอบกิจการติดตามผลการแก้ไขตามรายงานการตรวจสอบ และสำเนารายงานผลการแก้ไขและผลการติดตามของผู้ตรวจสอบกิจการต่อสำนักงานตรวจบัญชีสหกรณ์ และสำนักงานส่งเสริมสหกรณ์กรุงเทพมหานครพื้นที่ ๑

ข้อ ๑๐๘ ความรับผิดชอบของผู้ตรวจสอบกิจการ กรณีผู้ตรวจสอบกิจการปฏิบัติหรือละเว้นการปฏิบัติตามอำนาจหน้าที่ หรือประพฤติดิจจริยธรรมในการปฏิบัติงาน จนเป็นเหตุให้สหกรณ์ได้รับความเสียหาย ผู้ตรวจสอบกิจการต้องรับผิดชอบชดใช้ค่าเสียหายให้แก่สหกรณ์ หรือหากตรวจพบข้อบกพร่องของสหกรณ์ ต้องแจ้งให้คณะกรรมการดำเนินการทราบโดยเร็ว ผู้ตรวจสอบกิจการต้องรับผิดชอบชดใช้ค่าเสียหายอันจะเกิดแก่สหกรณ์ด้วยเหตุไม่แจ้งนั้น

การพิจารณาความรับผิดชอบของผู้ตรวจสอบกิจการให้เป็นไปตามมติที่ประชุมใหญ่

ข้อ ๑๐๙ สหกรณ์มีหน้าที่ต่อผู้ตรวจสอบกิจการ ดังนี้

(๑) อำนวยความสะดวก ให้ความร่วมมือแก่ผู้ตรวจสอบกิจการ ในการให้คำชี้แจงตอบข้อซักถามต่างๆ พร้อมทั้งจัดเตรียมข้อมูล เอกสารหลักฐานประกอบการบันทึกบัญชีของสหกรณ์เพื่อประโยชน์ในการตรวจสอบกิจการ

(๒) กำหนดระเบียบวาระการประชุม ให้ผู้ตรวจสอบกิจการรายงานผลการตรวจสอบกิจการประจำเดือน และจัดทำหนังสือเชิญให้ผู้ตรวจสอบกิจการเข้าร่วมประชุมคณะกรรมการดำเนินการสหกรณ์ทุกครั้ง

(๓) พิจารณาปฏิบัติตามข้อสังเกตและข้อเสนอแนะของผู้ตรวจสอบกิจการ เพื่อให้การดำเนินกิจการของสหกรณ์เป็นไปโดยถูกต้องตามกฎหมาย ระเบียบ และข้อบังคับของสหกรณ์

หมวด ๑๑

การแก้ไขเพิ่มเติมข้อบังคับ

ข้อ ๑๑๐ การแก้ไขเพิ่มเติมข้อบังคับ จะกระทำได้ก็แต่โดยหลักเกณฑ์และวิธีการดังต่อไปนี้

(๑) ต้องกำหนดในระเบียบวาระการประชุมใหญ่เป็นเรื่องหนึ่งโดยเฉพาะ และให้แจ้งไปยังสมาชิกหรือผู้แทนสมาชิกพร้อมหนังสือแจ้งระเบียบวาระการประชุมใหญ่

(๒) คณะกรรมการดำเนินการสหกรณ์จะเสนอวาระแก้ไขเพิ่มเติมข้อบังคับได้ เมื่อมีการพิจารณาเรื่องที่ขอแก้ไขเพิ่มเติมนั้นในที่ประชุมคณะกรรมการดำเนินการ โดยมติให้แก้ไขเพิ่มเติมข้อบังคับนั้นให้ถือเสียงไม่น้อยกว่าสองในสามของ

กรรมการดำเนินการที่มาประชุม กรณีสมาชิกซึ่งมีจำนวนไม่น้อยกว่าหนึ่งในห้าของจำนวนสมาชิกทั้งหมด หรือไม่น้อยกว่าหนึ่งร้อยคน หรือผู้แทนสมาชิกซึ่งมีจำนวนไม่น้อยกว่าหนึ่งในห้าของจำนวนผู้แทนสมาชิกทั้งหมด หรือไม่น้อยกว่าห้าสิบคน ลงลายมือชื่อทำหนังสือร้องขอต่อคณะกรรมการดำเนินการให้เรียกประชุมใหญ่เพื่อแก้ไขเพิ่มเติมข้อบังคับก็ได้ โดยต้องระบุข้อความที่จะขอแก้ไขเพิ่มเติมนั้นพร้อมด้วยเหตุผล

(๓) การพิจารณาวาระการแก้ไขเพิ่มเติมข้อบังคับ ให้กระทำได้แต่เฉพาะในการประชุมใหญ่ที่มีองค์ประชุมไม่น้อยกว่ากึ่งหนึ่งของจำนวนสมาชิกหรือไม่น้อยกว่าหนึ่งร้อยคน ในกรณีเป็นการประชุมใหญ่โดยผู้แทนสมาชิก ต้องมีผู้แทนสมาชิกร่วมประชุมไม่น้อยกว่ากึ่งหนึ่งของจำนวนผู้แทนสมาชิกทั้งหมด หรือไม่น้อยกว่าหนึ่งร้อยคน แล้วแต่กรณี

(๔) ข้อความใดที่ที่ประชุมใหญ่ได้ลงมติแก้ไขเพิ่มเติมแล้ว หากปรากฏว่าข้อความนั้นขัดกับกฎหมายหรือไม่ถูกต้อง หรือไม่เป็นไปตามวัตถุประสงค์ของสหกรณ์หรือเจตนารมณ์แห่งกฎหมาย นายทะเบียนสหกรณ์มีอำนาจสั่งให้สหกรณ์แก้ไขข้อความนั้น แล้วรับจดทะเบียน

(๕) ข้อบังคับที่นายทะเบียนสหกรณ์รับจดทะเบียนแล้ว หากยังไม่ได้กำหนดระเบียบหรือคำสั่งให้สอดคล้องกัน ก็ให้นำความที่ได้กำหนดไว้ในข้อบังคับแล้วนั้นมาบังคับใช้ และให้ผู้เกี่ยวข้องถือปฏิบัติ

หมวด ๑๒

ข้อเบ็ดเสร็จ

ข้อ ๑๑๑ **ระเบียบของสหกรณ์** ให้คณะกรรมการดำเนินการมีอำนาจหน้าที่กำหนดระเบียบต่าง ๆ เพื่อดำเนินการให้เป็นไปตามวัตถุประสงค์แห่งข้อบังคับนี้ และเพื่อความสะดวกในการปฏิบัติงานของสหกรณ์ รวมทั้งในข้อต่อไปนี้

- (๑) ระเบียบว่าด้วยการรับเงินฝากจากสมาชิก
- (๒) ระเบียบว่าด้วยการรับเงินฝากจากสหกรณ์อื่น
- (๓) ระเบียบว่าด้วยการรับฝากเงินจากสมาคมอาปนกิจสงเคราะห์
- (๔) ระเบียบว่าด้วยการให้เงินกู้แก่สมาชิก
- (๕) ระเบียบว่าด้วยการให้เงินกู้แก่สหกรณ์อื่น
- (๖) ระเบียบว่าด้วยการถือหุ้นของสมาชิก
- (๗) ระเบียบว่าด้วยการโอนสมาชิกระหว่างสหกรณ์
- (๘) ระเบียบว่าด้วยการรับจ่ายและเก็บรักษาเงิน
- (๙) ระเบียบว่าด้วยเจ้าหน้าที่และข้อบังคับเกี่ยวกับการทำงาน
- (๑๐) ระเบียบว่าด้วยการใช้ทุนเพื่อสาธารณประโยชน์
- (๑๑) ระเบียบว่าด้วยการเก็บรักษา การยืม การทำลายเอกสาร
- (๑๒) ระเบียบอื่นๆ ที่คณะกรรมการดำเนินการเห็นสมควรกำหนดไว้ให้มี เพื่อสะดวกและเป็นแนวทางใน

การปฏิบัติงานของสหกรณ์

เฉพาะระเบียบใน (๑) , (๒) , (๓) และ (๕) ต้องได้รับความเห็นชอบจากนายทะเบียนสหกรณ์ก่อนจึงจะใช้บังคับได้

ส่วนระเบียบอื่นเมื่อคณะกรรมการดำเนินการกำหนดใช้แล้ว ให้ส่งสำเนาให้นายทะเบียนสหกรณ์ กรมส่งเสริมสหกรณ์ และกรมตรวจบัญชีสหกรณ์ทราบภายในสามสิบวัน

ข้อ ๑๑๒ การดำเนินคดีเกี่ยวกับความเสียหาย ในกรณีที่ทรัพย์สินของสหกรณ์ถูกยักยอก หรือเสียหายโดยประการใด ๆ ก็ดี หรือในกรณีที่สหกรณ์เรียกคืนเงินกู้ตามข้อ ๑๕ และ ๑๑๑ (๔) , (๕) แต่มิได้รับชำระตามเรียกก็คือ คณะกรรมการดำเนินการต้องร้องทุกข์ หรือฟ้องคดีภายในกำหนดอายุความ

ข้อ ๑๑๓ การตีความในข้อบังคับ ถ้ามีปัญหาเกี่ยวกับการตีความในข้อบังคับข้อใด ให้สหกรณ์เสนอปัญหานั้นต่อนายทะเบียนสหกรณ์เพื่อขอคำวินิจฉัย และให้สหกรณ์ปฏิบัติตามคำวินิจฉัยของนายทะเบียนสหกรณ์

ข้อ ๑๑๔ ทรัพย์สินของสหกรณ์ การจำหน่ายอย่างสง่าหรือทรัพย์สินของสหกรณ์ต้องได้รับความเห็นชอบจากคณะกรรมการดำเนินการที่มีอยู่ในขณะนั้นเป็นเอกฉันท์ และต้องได้รับความเห็นชอบจากที่ประชุมใหญ่ด้วย การลงมติเห็นชอบของที่ประชุมใหญ่ตามความในวรรคแรก ให้ถือเสียงข้างมากของสมาชิกซึ่งมาประชุม

ข้อ ๑๑๕ การจำหน่ายทรัพย์สินเมื่อสหกรณ์ต้องเลิก เมื่อสหกรณ์ต้องเลิกและได้จัดการชำระบัญชีโดยจำหน่ายทรัพย์สินตามกฎหมายว่าด้วยสหกรณ์ ตลอดทั้งจ่ายเงินรับฝากพร้อมด้วยดอกเบี้ยและชำระหนี้สินอื่นๆ ของสหกรณ์เสร็จสิ้นแล้วปรากฏว่าสหกรณ์มีทรัพย์สินเหลืออยู่เท่าใด ให้ผู้ชำระบัญชีจ่ายตามลำดับดังต่อไปนี้

- (๑) จ่ายคืนเงินค่าหุ้นให้แก่สมาชิกไม่เกินมูลค่าหุ้นที่ชำระแล้ว
- (๒) จ่ายเป็นเงินปันผลตามหุ้นที่ชำระแล้ว แต่ต้องไม่เกินอัตราที่นายทะเบียนสหกรณ์กำหนด
- (๓) จ่ายเป็นเงินเฉลี่ยคืนตามข้อ ๒๘ (๒)

เงินที่จ่ายตามข้อ(๒) และ (๓) เมื่อรวมทั้งสิ้นต้องไม่เกินยอดรวมแห่งจำนวนเงินกำไรสุทธิที่สหกรณ์หาได้ ในระหว่างปีที่เลิกสหกรณ์กับทุนรักษาระดับอัตราเงินปันผลที่ถอนไปตามข้อ ๒๘ (๔) ในปีนั้น

ถ้ายังมีทรัพย์สินเหลืออยู่อีกให้โอนให้แก่สหกรณ์อื่น หรือสันนิบาตสหกรณ์แห่งประเทศไทยตามมติของที่ประชุมใหญ่ หรือด้วยความเห็นชอบของนายทะเบียนสหกรณ์ ในกรณีที่ไม้อาจเรียกประชุมใหญ่ได้ภายในสามเดือนนับแต่วันที่ชำระบัญชีเสร็จ

บทเฉพาะกาล

ข้อ ๑๑๖ นับแต่วันที่ข้อบังคับนี้ใช้บังคับ ระเบียบใดซึ่งสหกรณ์ถือใช้อยู่ก่อนวันที่ข้อบังคับนี้ถือใช้ และไม่ขัดหรือแย้งกับข้อบังคับนี้ให้ถือใช้ตามระเบียบนั้นไปก่อน จนกว่าจะได้กำหนดระเบียบขึ้นถือใช้ใหม่ตามข้อบังคับนี้

ข้อ ๑๑๗ สมาชิกรายใดเป็นสมาชิกอยู่ก่อนวันที่กฎกระทรวงกำหนดลักษณะ วัตถุประสงค์ และขอบเขตแห่งการดำเนินงานกิจการของสหกรณ์แต่ละประเภทที่จะรับจดทะเบียน พ.ศ.๒๕๖๗ มีผลบังคับใช้ ในวันที่ ๒๕ พฤษภาคม ๒๕๖๘ หากปรากฏว่าสมาชิกรายใดมีคุณสมบัติไม่เป็นไปตามกฎกระทรวง แต่มีคุณสมบัติเป็นไปตามข้อบังคับที่ใช้อยู่ในวันก่อนวันที่กฎกระทรวงใช้บังคับ ให้คงเป็นสมาชิกต่อไปได้

พลเรือโท
(.....)
ประธานกรรมการ

นาวาเอก
(.....)
กรรมการและเลขานุการ

เหตุผล ที่ต้องยกเลิกข้อบังคับเดิมและใช้ข้อบังคับฉบับนี้แทน

- ต้องการรวมเล่มข้อบังคับทั้งหมดไว้เป็นฉบับเดียวกัน เพื่อสะดวกกับการปฏิบัติงาน
- เพื่อความมั่นคงของสหกรณ์
- เพิ่มทุนสวัสดิการให้เพียงพอต่อการสงเคราะห์สมาชิก
- แก้ไขตามระเบียบนายทะเบียนสหกรณ์ ว่าด้วย หลักเกณฑ์การจ่ายคืนค่าหุ้นกรณีสหกรณ์ที่มีผลการดำเนินงาน

ขาดทุนสะสม หรือสหกรณ์ที่มีแนวโน้มขาดทุนสะสม พ.ศ.๒๕๖๖

คำรับรองของประธานกรรมการ และ กรรมการและเลขานุการ

“ ขอรับรองว่าข้อบังคับทั้ง ๔ ฉบับ มีข้อความถูกต้องตรงกัน ”

พลเรือโท

ประธานกรรมการ

(.....)

นาวาเอก

กรรมการและเลขานุการ

(.....)

4.13 แผนกลยุทธ์

ด้วยกฎกระทรวง การดำเนินงานและการกำกับดูแลสหกรณ์ออมทรัพย์และสหกรณ์ เกรดดิติยูเนียน พ.ศ. 2564 ให้คณะกรรมการดำเนินการควรต้องกำหนดนโยบาย ทิศทาง และ เป้าหมายเชิงกลยุทธ์ในภาพรวมของสหกรณ์ เพื่อเสนอในที่ประชุมใหญ่พิจารณาอนุมัติ รวมทั้งกำกับดูแลให้ฝ่ายจัดการดำเนินการให้เป็นไปตามนโยบายดังกล่าวอย่างมีประสิทธิภาพและประสิทธิผล

คณะกรรมการดำเนินการสหกรณ์ออมทรัพย์กรมอุทการเรือ จำกัด ชุดที่ 69 ได้เล็งเห็นถึงความสำคัญของหลักการดังกล่าว โดยเห็นควรให้จัดทำแผนกลยุทธ์ จึงได้แต่งตั้งคณะกรรมการจัดทำแผนกลยุทธ์ สหกรณ์ออมทรัพย์กรมอุทการเรือ จำกัด โดยจัดให้มีการสัมมนาการจัดทำแผนกลยุทธ์ ซึ่งประกอบไปด้วยคณะกรรมการจาก 3 ฝ่าย ได้แก่ คณะกรรมการดำเนินการ เจ้าหน้าที่สหกรณ์ และตัวแทนสมาชิก นอกจากนี้ยังได้รับเกียรติจากวิทยากรของชุมนุมสหกรณ์ออมทรัพย์แห่งประเทศไทย ที่ได้กรุณามาร่วมให้ความรู้และคำแนะนำในการจัดทำแผนกลยุทธ์ เพื่อวิเคราะห์ปัจจัยสภาพแวดล้อมการดำเนินงานของสหกรณ์ที่สามารถกำหนดวิสัยทัศน์พันธกิจ เป้าประสงค์ กลยุทธ์ และแนวทางการดำเนินงานของสหกรณ์ ระยะเวลา 3 ปี ตั้งแต่ปี พ.ศ.2569 – 2571 เพื่อให้สอดคล้องกับแผนพัฒนาสหกรณ์ ฉบับที่ 5 (พ.ศ. 2566-2570) อันจะทำให้สหกรณ์มีทิศทางในการดำเนินงาน ซึ่งจะช่วยสนับสนุนบทบาทของสหกรณ์ในการดำเนินธุรกิจ และช่วยพัฒนาประสิทธิภาพในการปฏิบัติงานของเจ้าหน้าที่ อันจะนำไปสู่การให้บริการที่เป็นที่พึงพอใจของสมาชิกเพิ่มขึ้น อีกทั้งเสริมสร้างภาพลักษณ์ของสหกรณ์ เพื่อเรียกความเชื่อมั่นจากสมาชิก สร้างความมั่นใจต่อสมาชิก และหน่วยงานภายนอกต่อไป

ที่ประชุมคณะกรรมการดำเนินการ ชุดที่ 69 ครั้งที่ 9 เมื่อวันที่ 24 ตุลาคม 2568 ได้พิจารณาแล้ว มีมติ “เห็นชอบ” ให้เสนอในที่ประชุมใหญ่นุมัติแผนกลยุทธ์ ระยะเวลา 3 ปี ตั้งแต่ปี พ.ศ.2569 – 2571



Scan QR Code

เพื่ออ่านแผนกลยุทธ์ ระยะเวลา 3 ปี ตั้งแต่ปี พ.ศ.2569 – 2571

ดังนั้น จึงเสนอในที่ประชุมใหญ่เพื่อพิจารณาอนุมัติ

ที่ประชุมใหญ่ ฯ

ระเบียบบวาระที่ 5

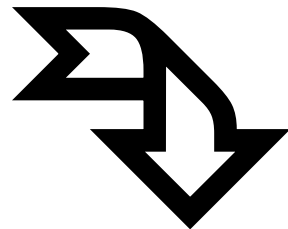

เรื่องอื่น ๆ

ระเบียบวาระที่ 5
เรื่องอื่น ๆ

ระเบียบวาระนี้ เป็นของสมาชิกเท่านั้น ดังนั้นหากสมาชิกท่านใดมีเรื่องที่จะเสนอต่อที่ประชุม
ขอเชิญได้

(ควรเป็นเรื่องที่เป็นประโยชน์ต่อส่วนรวม มิใช่เรื่องส่วนตัว)

.....
.....
.....
.....
.....
.....
.....
.....
.....
.....
.....
.....
.....
.....
.....

****** กล่าวปิดประชุม ******

เลิกประชุมเวลา

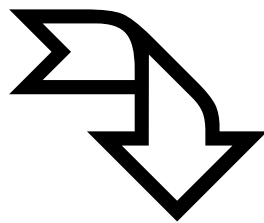

รายงานการประชุมใหญ่สามัญ ประจำปี 2568

รายงานการประชุมใหญ่สามัญประจำปี 2568
สหกรณ์ออมทรัพย์กรมอุทการเรือ จำกัด
วันศุกร์ที่ 28 กุมภาพันธ์ พ.ศ.2568
ณ ห้องปิ่นเกล้า 2 โรงแรม รอยัล ซิตี บางพลัด กรุงเทพมหานคร

<u>ผู้มาประชุม</u>			
	1. พล.ร.ท.ศัลย์	แสวงพานิช	ประธานกรรมการ (ประธานในที่ประชุมฯ)
	2. พล.ร.ต.สกล	สิริปฐมรัตน์	รองประธานกรรมการ
	3. พล.ร.ต.อุดม	แก่นจันทร์	รองประธานกรรมการ
	4. น.อ.ผศ.นพปฎล	ชนะ	กรรมการ
	5. น.อ.เอนก	ภาศิริรักษ์	กรรมการ
	6. น.อ.เกรียงชัย	บุญอินทร์	กรรมการ
	7. น.อ.เสถียร	มูลศรี	กรรมการ
	8. น.อ.อรรถพล	พัฒนศิริ	กรรมการ
	9. ว่าที่ น.อ.นิรุต	จุห้อง	กรรมการ
	10. น.ท.ณัฐชัย	ชัยรพ	กรรมการ
	11. น.ท.กมล	ศิริไล	กรรมการ
	12. ว่าที่ น.ท.ปรีชา	ฟุ้งเฟื่อง	กรรมการ
	13. น.ต.อภิรักษ์	อ่ำสอาด	กรรมการ
	14. ร.อ.บัญชา	ขันทกสิกรรม	กรรมการและற்றுญิก
	15. พล.ร.ท.ธิตี	นาวานุเคราะห์	ที่ปรึกษา
	16. พล.ร.ท.อภิรมย์	เงินบำรุง	ที่ปรึกษา
	17. น.อ.ภูธรา	อินม่วง	ผู้จัดการ
	18. น.อ.พลกฤษณ์	เมฆขุนทด	รองผู้จัดการ
	19. ผู้แทนสมาชิกมาประชุม	จำนวน 154 คน	(ผู้แทนสมาชิกทั้งหมด จำนวน 169 คน)
	20. เจ้าหน้าที่ สอ.อร.	จำนวน 13 คน	

<u>ผู้เข้าร่วมประชุม</u>			
	1. นางสุนีย์	คำมา	นักวิชาการสหกรณ์ชำนาญการ
	2. นางสุไต้	ใจดี	ผู้สอบบัญชี
	3. นางสาวฉัตรอรุณ	ปานประสิทธิ์	ผู้ตรวจสอบกิจการ
	4. น.อ.พงษ์ศักดิ์	เลาบุตร	ผู้แทนคณะกรรมการส่งเสริมสหกรณ์ ทร.

เริ่มประชุมเวลา 09.00 น.

พล.ร.ท.ศัลย์ แสวงพานิช ประธานกรรมการฯ ขณะนี้มีผู้แทนสมาชิกมาเข้าร่วมประชุมเป็นจำนวน 154 คน ซึ่งเกินกว่า 100 คน ถือว่าครบองค์ประชุม ตามข้อบังคับ สอ.อร. ข้อ 54 จึงขอเปิดการประชุม ณ บัดนี้ การประชุมในวันนี้ ขอมอบหมายให้ น.อ.พลกฤษณ์ เมฆขุนทด ทำหน้าที่เป็นผู้ดำเนินการประชุมใหญ่สามัญประจำปี 2568

ขอให้ที่ประชุมใหญ่ฯ ร่วมกันพิจารณาไปตามระเบียบวาระที่ได้แจ้งไว้ในหนังสือรายงานประจำปี 2567 ซึ่งได้แจกจ่ายให้แก่สมาชิกทุกคนแล้ว

ที่ประชุมใหญ่ฯ รับทราบ

ระเบียบวาระที่ 3 เรื่องเสนอเพื่อทราบ

3.1 รายงานผลการดำเนินงานประจำปี 2567

น.อ.ภูธรา อินม่วง ผู้จัดการ ขอรายงานผลการดำเนินงานของคณะกรรมการดำเนินการ สอ.อร. ชุดที่ 68 ประจำปี 2567 (รายละเอียดหนังสือรายงานประจำปี 2567 หน้าที่ 29-38) สรุปได้ดังนี้

ด้านสินทรัพย์

สินทรัพย์หมุนเวียน	508,853,912.80	บาท
สินทรัพย์ไม่หมุนเวียน	3,768,563,026.65	บาท
รวม	<u>4,277,416,939.45</u>	บาท

ด้านหนี้สินและทุนของสหกรณ์

หนี้สิน

1 หนี้สินหมุนเวียน	2,684,520,888.51	บาท
2 หนี้สินไม่หมุนเวียน	<u>13,019,460.00</u>	บาท
รวม	<u>2,697,540,348.51</u>	บาท

ทุนของสหกรณ์

1. ทุนเรือนหุ้น	1,186,543,550.00	บาท
2. ทุนสำรอง	248,772,246.24	บาท
3. ทุนสะสมตามข้อบังคับ	11,300,407.40	บาท
4. กำไร(ขาดทุน)จากเงินทุนที่ยังไม่เกิดขึ้น	33,471,600.00	บาท
5. กำไรสุทธิประจำปี	<u>99,788,787.30</u>	บาท
รวมทุนของสหกรณ์	<u>1,579,876,590.94</u>	บาท
รวมหนี้สินและทุนของสหกรณ์	4,277,416,939.45	บาท

รายรับ-รายจ่ายของ สอ.อร.ในปี 2567 สอ.อร.มีที่มาของรายรับ-รายจ่ายทั้งจากภายในและภายนอกสหกรณ์ ดังนี้

รายรับ 2567 (แบ่งตามแหล่งที่มา)

รายรับจากภายในสหกรณ์	จำนวน (บาท)	คิดเป็น %
1. ดอกเบี้ยรับสมาชิกกู้ยืม	50,525,046.00	26.40
2. ค่าธรรมเนียมแรกเข้า	9,150.00	
3. ค่าธรรมเนียมอื่นๆ	260,629.50	
รวมรายได้จากภายใน	50,794,825.50	
รายรับจากภายในสหกรณ์	จำนวน (บาท)	คิดเป็น %
1. ดอกเบี้ยเงินรับฝากธนาคาร	31,158.22	73.60
2. ดอกเบี้ยเงินรับฝากสหกรณ์อื่น	15,046,667.51	
3. ผลตอบแทนการลงทุน	102,304,132.42	
4. ดอกเบี้ยตั้งพักหุ้นกู้ บมจ.การบินไทย (2564-2566)	24,243,082.16	
รวมรายได้จากภายนอก	141,625,040.31	
รวมรายได้ทั้งสิ้น	192,419,865.81	

รายจ่าย 2567

รายการ	จำนวนเงิน (บาท)	คิดเป็น %
1. ดอกเบี้ยจ่ายเงินรับฝากจากสมาชิก	32,813,706.58	35.42
2. ดอกเบี้ยจ่ายเงินรับฝากจากสหกรณ์อื่น	9,720,332.61	10.49
3. ดอกเบี้ยจ่ายเงินกู้ระยะสั้น	39,853,734.09	43.02
4. ดอกเบี้ยจ่ายเงินกู้ยืมระยะยาว	352,500.12	0.38
5. ค่าใช้จ่ายดำเนินการ	9,890,805.11	10.69
รวมรายจ่ายทั้งสิ้น	92,631,078.51	100

สรุปผลการดำเนินงานปี 2567

รายรับทั้งสิ้น	192,419,865.81 บาท
รายจ่ายทั้งสิ้น	<u>92,631,078.51</u> บาท
กำไรสุทธิ	<u>99,788,787.30</u> บาท

ผลการดำเนินงานในรอบปี 2567 คณะกรรมการดำเนินการได้จัดสวัสดิการให้แก่สมาชิก สอ.อร.และเป็นประโยชน์ต่อสมาชิกโดยรวม ทั้งที่ยังอยู่ในราชการและเกษียณอายุราชการไปแล้ว ซึ่งจะเป็นการให้สวัสดิการครบทุกช่วงอายุได้ครบถ้วน ดังนี้

1. การใช้เงินทุนสาธารณประโยชน์	เป็นเงิน	4,000.00 บาท
2. การใช้ทุนเพื่อการศึกษา โดยจ่ายทุนการศึกษาแก่บุตรสมาชิก	เป็นเงิน	210,000.00 บาท
3. ทุนสวัสดิการ โดยจ่ายเป็นสวัสดิการให้แก่สมาชิกทั้งสิ้น	เป็นเงิน	2,936,737.10 บาท
4. ทุนเรือนหุ้น คงเหลือสิ้นปี 2567	เป็นเงิน	1,186,543,550.00 บาท
5. เงินรับฝากจากสมาชิก คงเหลือสิ้นปี 2567	เป็นเงิน	1,410,563,496.68 บาท
6. เงินรับฝากจากสหกรณ์อื่น คงเหลือสิ้นปี 2567	เป็นเงิน	327,886,979.32 บาท
7. การยืมเงินเพื่อการลงทุน คงเหลือสิ้นปี 2567	เป็นเงิน	15,000,000.00 บาท
8. ตัวสัญญาใช้เงินกับธนาคารเพื่อการลงทุน คงเหลือสิ้นปี 2567	เป็นเงิน	837,000,000.00 บาท
9. เงินให้กู้แก่สมาชิก คงเหลือสิ้นปี 2567	เป็นเงิน	956,376,500.00 บาท
10. เงินลงทุนในเงินฝาก และหุ้นชุมนุมต่างๆ คงเหลือสิ้นปี 2567	เป็นเงิน	1,029,902,607.86 บาท
11. เงินลงทุนในหุ้นกู้บริษัทต่างๆ คงเหลือสิ้นปี 2567	เป็นเงิน	2,309,244,699.85 บาท

ที่ประชุมใหญ่ฯ “รับทราบ” รายงานผลการดำเนินงานประจำปี 2567 ตามที่ผู้จัดการแถลง

3.2 รับทราบการรับสมาชิกเข้าใหม่ และการขาดจากสมาชิกภาพ ระหว่างปี 2567

น.อ.สุธรา อินม่วง ผู้จัดการฯ แจ้งรายละเอียดการรับสมาชิกเข้าใหม่ และการขาดจากสมาชิกภาพ ระหว่างปี 2567 (รายละเอียดตามหนังสือรายงานกิจการประจำปี 2567 หน้าที่ 39) สรุปได้ดังนี้

	สมาชิกสามัญ	สมาชิกสมทบ	รวม
สมาชิก ณ วันที่ 1 มกราคม 2567	2,658	263	2,931 คน
เข้าใหม่ ระหว่างปี	165	9	174 คน
ขาดสมาชิกภาพ ระหว่างปี	<u>143</u>	<u>5</u>	<u>148 คน</u>
คงเหลือสมาชิก ณ วันที่ 31 ธันวาคม 2567	<u>2,680</u>	<u>267</u>	<u>2,947 คน</u>

ที่ประชุมใหญ่ฯ “รับทราบ” การรับสมาชิกเข้าใหม่ และการขาดจากสมาชิกภาพ ระหว่างปี 2567

3.3 รายงานผลการดำเนินงาน

- 3.3.1 ชุมนุมสหกรณ์ออมทรัพย์แห่งประเทศไทย จำกัด
- 3.3.2 ชุมนุมสหกรณ์ทหาร จำกัด
- 3.3.3 ชุมนุมสหกรณ์ออมทรัพย์ครูไทย จำกัด
- 3.3.4 ชุมนุมสหกรณ์กรุงเทพ จำกัด

น.อ.เอนก ภาศิริรักษ์ ประธานอนุกรรมการศึกษา ตามที่ สอ.อ. ได้สมัครเข้าเป็นสมาชิกของชุมนุมสหกรณ์ออมทรัพย์แห่งประเทศไทย จำกัด (ชสอ.) , ชุมนุมสหกรณ์ทหาร จำกัด (ช.น.ส.ท.) , ชุมนุมสหกรณ์ออมทรัพย์ครูไทย จำกัด (ชสอ.ค.) และชุมนุมสหกรณ์กรุงเทพ จำกัด (ชสท.) นั้น ขอแจ้งผลการดำเนินงานสรุปได้ดังนี้

รายการ	(ชสอ.)	(ช.น.ส.ท.)	(ชสอ.ค.)	(ชสท.)
สิ้นปีทางบัญชี	31 มีนาคม	30 กันยายน	31 มีนาคม	30 กันยายน
ณ 31 ธันวาคม 2567				
สอ.อ.มีทุนเรือนหุ้น(บาท)	220,000,000	153,550,000	38,001,000	6,000,000
เงินปันผล (ร้อยละ)	5.00	2.05	6.00	6.50
เงินเฉลี่ยคืน (ร้อยละ)	5.00	1.70	5.00	2.00
ผลตอบแทนระหว่างปี(บาท)	8,120,547.97	3,117,964.58	81,234.25	134,262.30
ณ 31 ธันวาคม 2567				
สอ.อ.นำเงินไปเงินฝาก (บาท)	152,000,000	130,000,000	ฝาก 50 ล้านบาท (ระยะสั้น 9 วัน) ครบกำหนดแล้ว	2,800,000
ดอกเบี้ย (ร้อยละ)	3.50	3.19	1.60	3.00
ผลตอบแทนระหว่างปี (บาท)	6,982,274.36	6,827,678.39	19,672.13	(รอรับดอกเบี้ย เมื่อครบกำหนด 1ปี)
ณ 31 ธันวาคม 2567				
สอ.อ.มีเงินกู้ยืม (บาท)	(เงินกู้ยืมระหว่างปีชำระคืนหมดแล้ว)	87,405,000.00		
ดอกเบี้ย (ร้อยละ)	2.99	2.67		
ดอกเบี้ยจ่ายระหว่างปี(บาท)	2,913,301.48	1,308,997.86		

ที่ประชุมใหญ่ฯ “ รับทราบ ”

3.4 รายงานผู้ตรวจสอบกิจการประจำปี 2567

นางสาวฉัตรอรุณ ปานประสิทธิ์ ผู้ตรวจสอบกิจการ ตามที่ประชุมใหญ่สามัญประจำปี 2567 เมื่อวันที่ 4 มีนาคม 2567 เลือกตั้งให้ข้าพเจ้าและคณะเป็นผู้ตรวจสอบกิจการของ สอ.อ. สำหรับปีทางบัญชีสิ้นสุดวันที่ 31 ธันวาคม 2567 ซึ่งข้าพเจ้าและคณะได้ทำการตรวจสอบและรายงานผลการตรวจสอบต่อคณะกรรมการดำเนินการเป็นประจำทุกเดือนที่เข้าตรวจสอบนั้น ข้าพเจ้าขอเสนอผลการตรวจสอบประจำปี โดยสรุปดังนี้

1. วัตถุประสงค์ของการตรวจสอบ

- 1.1 เพื่อตรวจสอบการบริหารงานของคณะกรรมการดำเนินการ
- 1.2 เพื่อตรวจสอบการปฏิบัติงานเกี่ยวกับการบัญชีและการควบคุมการเงิน
- 1.3 เพื่อตรวจสอบการดำเนินงานอื่นๆ ของสหกรณ์

2. ขอบเขตการตรวจสอบ/วิธีการตรวจสอบ

- 2.1 ตรวจสอบความถูกต้องของการบันทึกบัญชีตามเอกสารหลักฐาน
- 2.2 ตรวจสอบการควบคุมการเงินตามระเบียบและข้อกำหนดของสหกรณ์
- 2.3 ตรวจสอบการดำเนินงานตามวัตถุประสงค์ ข้อบังคับ ระเบียบ และมติที่ประชุม
- 2.4 ตรวจสอบการบริหารงานของคณะกรรมการดำเนินการตามแผนงานและงบประมาณที่กำหนดไว้

3. ผลการตรวจสอบและข้อเสนอแนะ

3.1 ด้านบริหารงานทั่วไป

สหกรณ์มีการกำหนดแผนกลยุทธ์และนโยบายการดำเนินงานด้านต่าง ๆ ไว้

โดยคณะกรรมการดำเนินการได้แต่งตั้งคณะกรรมการต่าง ๆ ตามข้อบังคับของสหกรณ์ ซึ่งกรรมการแต่ละคณะได้ดำเนินการตามอำนาจหน้าที่ที่ได้รับมอบหมาย และรายงานผลต่อที่ประชุมคณะกรรมการดำเนินการเพื่อพิจารณาการดำเนินงานของสหกรณ์และติดตามผลงานเป็นประจำทุกเดือน

การกำหนดระเบียบต่าง ๆ สหกรณ์มีการกำหนดระเบียบต่าง ๆ ขึ้น เพื่อถือใช้ในการ ปฏิบัติงานเหมาะสมกับการดำเนินธุรกิจของสหกรณ์ และมีการจัดทำคู่มือการปฏิบัติงานเป็นแนวทางในการทำงาน ของเจ้าหน้าที่ไว้ชัดเจน ซึ่งเจ้าหน้าที่มีความรู้ ความสามารถ ในการปฏิบัติงานตามที่ได้รับมอบหมาย

งบประมาณสหกรณ์มีการกำหนดแผนงานประมาณรายรับและรายจ่ายประจำปี 2567 เสนอต่อที่ประชุมใหญ่สามัญประจำปีเพื่อพิจารณาอนุมัติการใช้จ่ายต่าง ๆ อยู่ในวงเงินที่กำหนด

3.2 ด้านการเงินการบัญชี

ด้านการเงิน

เงินสด สหกรณ์มีการกำหนดระเบียบเกี่ยวกับการเงินไว้อย่างเหมาะสม โดยมีการกำหนดระเบียบให้เก็บรักษาเงินสดได้ไม่เกินวันละ 200,000.00 บาท สิ้นปีสหกรณ์มีบัญชีเงินสดและเงินสดย่อย คงเหลือ จำนวน 130,845.00 บาท ถูกต้อง ตรงตามบัญชีและอยู่ในวงเงินที่กำหนด ซึ่งอยู่ในความรับผิดชอบของเหรียญกษาปณ์ การเก็บรักษาเงินสดแต่ละวันได้เก็บไว้ในตู้รับฝากเงินไปตามระเบียบของสหกรณ์ สำหรับการบันทึกบัญชีกับการจัดทำเอกสารประกอบการบันทึกบัญชีเป็นไปอย่างถูกต้อง ครบถ้วน

เงินฝากธนาคาร ณ วันที่ 31 ธันวาคม 2567 บัญชีเงินฝากธนาคารทั้งสิ้น 9 บัญชี จำนวน 25,215,947.18 บาท

เงินฝากสหกรณ์อื่น ณ วันที่ 31 ธันวาคม 2567 สหกรณ์มีเงินฝากสหกรณ์อื่น จำนวน 4 บัญชี จำนวน 286,114,987.36 บาท ในวันสิ้นปีสหกรณ์มีเงินสด เงินฝากธนาคารและเงินฝากสหกรณ์อื่น เปรียบเทียบกับ ณ วันที่ 31 ธันวาคม 2566 ดังนี้

ที่	รายการ	31 ธ.ค. 2567 (บาท)	31 ธ.ค. 2566 (บาท)	เพิ่มขึ้น/ลดลง (บาท)
1	เงินสดและเงินสดย่อย	130,845.00	272,809.69	(141,964.69)
2	เงินฝากธนาคาร 9 บัญชี	25,215,947.18	6,378,349.05	18,837,598.13
3	เงินฝากออมทรัพย์พิเศษ - ชุมนุมสหกรณ์ทหาร จำกัด	130,000,000.00	645,000,000.00	(515,000,000.00)
4	เงินฝากประจำ-ชุมนุมสหกรณ์ออมทรัพย์ แห่งประเทศไทย จำกัด	152,000,000.00	294,800,000.00	(142,800,000.00)
5	เงินฝากประจำชุมนุมสหกรณ์กรุงเทพ จำกัด	2,800,000.00	0.00	2,800,000.00

ที่	รายการ	31 ธ.ค. 2567 (บาท)	31 ธ.ค. 2566 (บาท)	เพิ่มขึ้น/ลดลง (บาท)
6	เงินฝากสหกรณ์เครดิตยูเนียนคลองจั่น จำกัด	2,503,225.56	2,518,109.19	(14,883.63)
	หัก ค่าเพื่อหนี้เงินฝากสงฆ์จะสุญ	1,188,238.20	1,115,280.71	72,957.49
	เงินฝากสหกรณ์เครดิตยูเนียนคลองจั่นฯ - สุทธิ	1,314,987.36	1,402,828.48	(87,841.12)
	รวมทั้งสิ้น	311,461,779.54	947,853,987.22	(636,392,207.68)

ด้านการบัญชี

สหกรณ์บันทึกบัญชีโดยใช้โปรแกรมที่พัฒนาโดยสหกรณ์ออมทรัพย์มหาวิทยาลัย สงขลานครินทร์ จำกัด การบันทึกบัญชีเป็นปัจจุบัน จากการสุ่มตัวอย่างการตรวจสอบเอกสารประกอบการบันทึกบัญชี สหกรณ์มีเอกสารประกอบการบันทึกบัญชีครบถ้วน สหกรณ์มีการพิมพ์รายงานยอดคงเหลือ ลูกหนี้เงินกู้ เงินรับฝาก และทุนเรือนหุ้น เปรียบเทียบตรงกับบัญชีแยกประเภทเป็นประจำทุกเดือน

สหกรณ์มีการกำหนดระเบียบ ว่าด้วย วิธีปฏิบัติในการควบคุมภายในและการรักษาความปลอดภัย ด้านเทคโนโลยี สารสนเทศของสหกรณ์ พ.ศ. 2565 โดยมี การรักษาความปลอดภัยของข้อมูลและมี การสำรองข้อมูลไว้ สหกรณ์มีการบันทึกบัญชีผิดพลาดเป็นบางรายการได้มีการแจ้งให้ทราบและแก้ไขแล้วในเดือนที่เข้าตรวจสอบ

3.3 ด้านผลการดำเนินงาน

วันสิ้นปีสหกรณ์มีทุนดำเนินงานทั้งสิ้น 4,277,416,939.45 บาท ปีก่อน จำนวน 4,885,797,524.38 บาท ลดลง จำนวน 608,380,584.93 บาท หรือลดลงร้อยละ 12.45

ในรอบปีสหกรณ์มีรายได้ทั้งสิ้น 192,419,865.81 บาท ค่าใช้จ่าย 92,631,078.51 บาท มีกำไร สุทธิประจำปี จำนวน 99,788,787.30 บาท ปีก่อน จำนวน 46,110,412.93 บาท เพิ่มขึ้น จำนวน 53,678,374.37 บาท หรือ เพิ่มขึ้น 2.16 เท่า เนื่องจากสหกรณ์ไม่ต้องรับภาระการตั้งการค้ำประกันจำนวน 31,750,000.00 บาท และมีรายได้ดอกเบี้ยจากการตั้งพักหุ้นกู้จากบริษัทการบินไทย จำกัด จำนวน 24,243,082.16 บาท

3.4 ด้านสินเชื่อ (เงินให้สมาชิกกู้)

สหกรณ์กำหนดระเบียบเกี่ยวกับการให้เงินกู้แก่สมาชิกไว้ครบถ้วน เหมาะสม และมีการปฏิบัติตาม ระเบียบ รวมทั้งมีมติที่ประชุมคณะกรรมการอนุมัติเงินกู้และที่ประชุมคณะกรรมการดำเนินการ

การจัดทำเอกสารหลักฐานการกู้และการค้ำประกัน ครบถ้วน สมบูรณ์ การอนุมัติเป็นไปตามหลักเกณฑ์ที่กำหนด สหกรณ์มีการจ่ายเงินกู้ให้แก่สมาชิก การรับชำระคืน และการคำนวณดอกเบี้ย ถูกต้อง ครบถ้วน เป็นไปตามระเบียบ และประกาศของสหกรณ์ สิ้นปีมียอดคงเหลือถูกต้องตามบัญชีคุมยอด แยกประเภทได้ดังนี้

ประเภทเงินกู้	31 ธ.ค. 2567	31 ธ.ค. 2566	เพิ่มขึ้น/(ลดลง)
	(บาท)	(บาท)	จำนวน (บาท)
เงินให้สมาชิกกู้ ผูกเงิน	10,726,170.00	6,243,200.00	4,482,970.00
เงินให้สมาชิกกู้ สามัญ	915,637,135.00	920,221,152.00	(2,659,735.00)
เงินให้สมาชิกกู้ พิเศษ	28,088,913.00	29,355,132.00	(1,266,219.00)
รวม	954,452,218.00	955,819,484.00	557,016.00

สหกรณ์มีลูกหนี้สามัญค้ำงาน จำนวน 2 ราย เป็นเงิน 1,924,282.00 บาท สหกรณ์ตั้งค่าเผื่อหนี้
สงสัยจะสูญ จำนวน 1,168,831.00 บาท

3.5 ด้านเงินลงทุน

ณ วันที่ 31 ธันวาคม 2567 สหกรณ์มีรายละเอียดเกี่ยวกับเงินลงทุน ดังนี้

ที่	รายการ	31 ธ.ค. 2567	31 ธ.ค. 2566	เพิ่มขึ้น/(ลดลง)
1	หุ้นชุมนุมสหกรณ์ออมทรัพย์แห่งประเทศไทย จำกัด	220,000,000.00	160,000,000.00	60,000,000.00
2	หุ้นชุมนุมสหกรณ์ทหาร จำกัด	153,550,000.00	152,050,000.00	1,500,000.00
3	หุ้นบริษัทสหประกันชีวิต จำกัด	50,000.00	50,000.00	0.00
4	หุ้นชุมนุมสหกรณ์กรุงเทพ จำกัด	6,000,000.00	1,000,000.00	5,000,000.00
5	หุ้นชุมนุมสหกรณ์ออมทรัพย์ครูไทย จำกัด	38,001,000.00	1,000.00	38,000,000.00
6	หุ้นกู้บริษัทการบินไทย จำกัด	334,244,699.85	635,000,000.00	(300,755,300.15)
7	หุ้นสามัญบริษัทการบินไทย จำกัด	324,998,382.31	0.00	324,998,382.31
8	เงินลงทุนตราสารหนี้(หุ้นกู้)	1,975,000,000.00	2,080,000,000.00	(105,000,000.00)
	รวม	3,051,844,082.16	3,028,101,000.00	23,743,082.16

การลงทุนของสหกรณ์เป็นไปตามพระราชบัญญัติสหกรณ์ พ.ศ. 2542 มาตรา 62(7) และประกาศ
คณะกรรมการพัฒนาการสหกรณ์แห่งชาติ เรื่อง ข้อกำหนดการฝากหรือลงทุนอย่างอื่นของสหกรณ์ มีการลงทุนในหุ้นกู้ของเอกชน
หุ้นชุมนุมสหกรณ์ออมทรัพย์แห่งประเทศไทย จำกัด หุ้นชุมนุมสหกรณ์ทหาร จำกัด หุ้นชุมนุมสหกรณ์กรุงเทพ จำกัด หุ้นชุมนุม
สหกรณ์ออมทรัพย์ครูไทย จำกัด และหุ้นบริษัทสหประกันชีวิต จำกัด มีการจัดทำเอกสารหลักฐานประกอบการบันทึกบัญชี
ครบถ้วน ระหว่างปีมีรายได้จากผลตอบแทนจากเงินลงทุน จำนวน 102,294,132.42 บาท

การลงทุนในหุ้นกู้บริษัทการบินไทย จำกัด (มหาชน) ได้มีการเปลี่ยนแปลงตามคำสั่งศาลล้มละลายกลางให้
ฟื้นฟูกิจการเมื่อวันที่ 14 กันยายน 2563 และเข้าสู่กระบวนการฟื้นฟูกิจการตามคำสั่งเห็นชอบด้วยตามแผนเมื่อวันที่ 15
มิถุนายน 2564 ซึ่งปัจจุบันได้มีการเปลี่ยนแปลงการชำระหนี้ใหม่เมื่อวันที่ 26 ตุลาคม 2565 สหกรณ์จะได้รับดอกเบี้ยตาม
แผนฟื้นฟูตั้งแต่เดือนมกราคม - 31 ธันวาคม 2567 จำนวน 9,118,240.82 บาท สืบเนื่องจากการประชุมใหญ่วิสามัญครั้งที่ 1
ในวันศุกร์ที่ 1 พฤศจิกายน 2567 ในการพิจารณาของแผนฟื้นฟูกิจการบริษัทการบินไทย จำกัด (มหาชน) ที่ประชุมฯ ได้ร่วมกัน
พิจารณาและมีมติอนุมัติ แปลงหนี้เป็นหุ้นสามัญเพิ่มทุนและแปลงดอกเบี้ยใหม่ตั้งพักเป็นหุ้นสามัญเพิ่มทุน นั้น มีรายละเอียด
ดังนี้

1. จำนวนที่ขอแปลงเป็นจำนวนเงิน 659,243,082.16 บาท จำนวนหุ้น 259,014,235 หุ้น
2. จำนวนที่ได้รับแปลงหนี้เป็นหุ้น จำนวนเงิน 324,998,382.31 บาท จำนวนหุ้น 127,690,689 หุ้น
3. แปลงส่วนที่เหลือ 75.50 % คงเหลือบางส่วน คือ 334,244,699.85 บาท

ตามหนังสือกรมตรวจบัญชีสหกรณ์ ด่วนที่สุดที่ กษ 0404/ว2 ลงวันที่ 2 มกราคม 2568 เรื่อง วิธีปฏิบัติ
ทางบัญชีสำหรับสหกรณ์ที่มีเงินลงทุนในหุ้นกู้บริษัทการบินไทย จำกัด (มหาชน) ภายหลังจากการแปลงหนี้หุ้นกู้ และดอกเบี้ยใหม่
ตั้งพักเป็นหุ้นสามัญ ได้กำหนดวิธีปฏิบัติทางบัญชีไว้เป็นแนวทางในการบันทึกบัญชีเกี่ยวกับเงินลงทุนในหุ้นกู้ที่แปลงเป็นหุ้น
สามัญและแปลงดอกเบี้ยใหม่ตั้งพักเป็นหุ้นสามัญ ซึ่งสหกรณ์ไม่ต้องรับรู้การด้อยค่าหุ้นกู้เพิ่ม เนื่องจากบริษัทการบินไทยฯ มี
สถานะทางการเงินและผลการดำเนินงานมีแนวโน้มในทางที่ดีขึ้นตามลำดับ แต่ทั้งนี้ หากพบว่ามีข้อมูลที่เข้าลักษณะการด้อยค่า
หุ้นกู้บริษัทการบินไทยฯ สหกรณ์ต้องรับรู้การด้อยค่าหุ้นกู้บริษัทการบินไทยฯ ทันที และมีให้ลดยอดบัญชีค่าเผื่อการปรับมูลค่า
เงินลงทุน - หุ้นกู้บริษัท การบินไทย จำกัด (มหาชน) ลง แต่ให้คงจำนวนค่าเผื่อการปรับมูลค่าเงินลงทุนหุ้นกู้บริษัทการบินไทย

จำกัด (มหาชน) ไว้จนกว่าบริษัท การบินไทย จำกัด (มหาชน) กลับเข้าสู่การซื้อขายในตลาดหลักทรัพย์ แห่งประเทศไทย และ ไม่เข้าลักษณะด้อยค่าตามระเบียบนายทะเบียนสหกรณ์ ว่าด้วยการบัญชีของสหกรณ์และกลุ่มเกษตรกร พ.ศ. 2563

3.6 ด้านหนี้สิน (เงินกู้ยืมจากภายนอก)

สหกรณ์กู้ยืมเงินจากภายนอกโดยการออกเป็นตั๋วสัญญาใช้เงินและเงินกู้ยืมระยะสั้น ณ วันที่ 31 ธันวาคม 2567 และ 2566 มีรายละเอียดดังนี้

ที่	รายการ	31 ธ.ค.2567 (บาท)	31 ธ.ค. 2566 (บาท)	เพิ่มขึ้น / (ลดลง) (บาท)
1	ตั๋วสัญญาใช้เงิน 3 ธนาคาร	837,000,000.00	1,600,000,000.00	(763,000,000.00)
2	กรมอุทหาเรือ	10,000,000.00	10,000,000.00	0.00
3	อู่ราชนาวีมหิตลอดุสยเดช กรมอุทหาเรือ	5,000,000.00	5,000,000.00	0.00
4	ชุมนุมสหกรณ์ทหาร 4 สัญญา	87,495,000.00	83,327,000.00	4,168,000.00
5	ชุมนุมสหกรณ์ออมทรัพย์แห่งประเทศไทย จำกัด	0.00	138,240,000.00	(138,240,000.00)
	รวม	939,495,000.00	1,836,567,000.00	(897,072,000.00)

3.7 ด้านการรับฝากเงิน

สหกรณ์มีการรับฝากเงินจากสมาชิกและสหกรณ์อื่น และกำหนดระเบียบไว้ครบถ้วน มีเอกสารหลักฐานประกอบการบันทึกบัญชีฝาก - ถอน เรียบร้อยครบถ้วน สรุปรายละเอียดได้ ดังนี้

ที่	ประเภทบัญชี	31 ธ.ค. 2567 (บาท)	31 ธ.ค. 2566 (บาท)	เพิ่มขึ้น/(ลดลง) (บาท)
	เงินรับฝากจากสมาชิก			
1	เงินรับฝากออมทรัพย์	622,477,392.51	662,124,369.38	(39,646,976.87)
2	เงินรับฝากออมทรัพย์พิเศษ	788,046,104.17	721,108,246.62	66,937,857.55
3	เงินรับฝากออมทรัพย์ทวีสิน	0.00	630,000.00	(630,000.00)
4	เงินรับฝากประจำ 24 เดือน	40,000.00	0.00	40,00.00
	รวม	1,410,563,496.68	1,383,862,616.00	26,700,880.68

ที่	ประเภทบัญชี	31 ธ.ค. 2567 (บาท)	31 ธ.ค. 2566 (บาท)	เพิ่มขึ้น/(ลดลง) (บาท)
	เงินรับฝากจากสหกรณ์อื่น			
1	เงินรับฝากออมทรัพย์ชุมนุมสหกรณ์ ออมทรัพย์ครูไทย จำกัด	0.00	50,257,695.76	(50,257,695.76)
2	เงินรับฝากออมทรัพย์พิเศษชุมนุม สหกรณ์ออมทรัพย์ครูไทย จำกัด(2บัญชี)	250,698,820.89	0.00	250,698,820.89
3	เงินรับฝากออมทรัพย์พิเศษ สมาคมฌาปนกิจฯ 3 บัญชี	77,188,158.43	0.00	77,188,158.43
	รวม	327,886,979.32	50,257,695.76	277,629,283.56
	รวมทั้งสิ้น	1,738,450,476.00	1,434,120,311.76	304,330,164.24

3.8 ด้านทุนของสหกรณ์

สหกรณ์บริหารงานมีรายการเคลื่อนไหวของสมาชิก คงเหลือวันสิ้นปีทั้งสิ้น จำนวน 2,947 ราย
แยกได้ดังนี้

➤ สมาชิก

รายการ	สมาชิกสามัญ	สมาชิกสมทบ	รวม
ยกมาต้นปี (1 ม.ค. 2567)	2,658	263	2,921
เข้าระหว่างปี	165	9	174
ออกระหว่างปี	143	5	148
คงเหลือสิ้นปี (31 ธันวาคม 2567)	2,680	267	2,947

การรับสมัครสมาชิกและการฟื้นฟูสภาพสมาชิก มีการอนุมัติจากที่ประชุมคณะกรรมการดำเนินการ และเป็นไปตามข้อบังคับและระเบียบกำหนด

➤ ทุนเรือนหุ้น

ระหว่างปีสหกรณ์มีการเคลื่อนไหวของการสะสมหุ้นของสมาชิก ดังนี้

ทุนเรือนหุ้น ยกมา (1 มกราคม 2567)	1,212,697,203.00 บาท
บวก เพิ่มระหว่างปี	46,552,660.00 บาท
หัก ลดระหว่างปี	<u>72,706,313.00 บาท</u>
คงเหลือ (31 ธันวาคม 2567)	<u>1,186,543,550.00 บาท</u>

การเก็บค่าหุ้นและการจ่ายคืนหุ้นเป็นไปตามข้อบังคับและระเบียบสหกรณ์กำหนดทุนเรือนหุ้นลดลง จากปีก่อน จำนวน 26.15 ล้านบาท หรือลดลง ร้อยละ 2.16

➤ ทุนสะสมตามข้อบังคับ ระเบียบและอื่น ๆ

การจ่ายทุนสะสมตามข้อบังคับต่าง ๆ เป็นไปตามวัตถุประสงค์แห่งทุนและระเบียบที่สหกรณ์กำหนดไว้ และได้รับการอนุมัติจากที่ประชุมคณะกรรมการ

สรุปรายการทุนสะสมตามข้อบังคับต่าง ๆ คงเหลือ ดังนี้

ประเภท	31 ธันวาคม 2567 (บาท)	31 ธันวาคม 2566 (บาท)	เพิ่มขึ้น/(ลดลง) (บาท)
ทุนรักษาระดับอัตราเงินปันผล	3,079,620.40	5,180,000.00	(2,100,379.60)
ทุนสาธารณประโยชน์	853,213.00	1,474,713.00	(621,500.00)
ทุนเพื่อการศึกษาอบรม	501,240.85	596,559.10	(95,318.25)
ทุนสวัสดิการสมาชิก	340,463.47	334,700.57	5,762.90
ทุนเพื่อการจัดตั้งสำนักงาน	733,198.67	733,198.67	0.00
กองทุนช่วยเหลือผู้ค้าประกัน	5,792,671.01	5,717,325.32	75,345.69
รวม	11,300,407.40	14,036,496.66	(2,736,089.26)

ระหว่างปีมีการใช้ทุนรักษาระดับอัตราเงินปันผลเพื่อเพิ่มอัตราการจัดสรรอัตราเงินปันผลตามมติที่ประชุมใหญ่สามัญ ประจำปี 2567 จำนวน 2,100,379.60 บาท

3.9 การบริหารด้านสภาพคล่อง

ด้านเงินทุนหมุนเวียน สหกรณ์มีอัตราส่วนทุนหมุนเวียนในปีบัญชี 2566 อัตรา 0.36 เท่า ปี 2567 อัตรา 0.19 เท่า แสดงว่าปี 2567 สหกรณ์มีสภาพคล่องทางการเงินหรือความสามารถในการชำระหนี้ระยะสั้นของสหกรณ์ได้น้อยกว่าปี 2566 แต่เมื่อเทียบกับอัตราส่วนของ Peer Group ตามมาตรฐานของกรมตรวจบัญชีสหกรณ์ 0.43 เท่า แสดงว่าสหกรณ์มีสภาพคล่องทางการเงินน้อยกว่ามาตรฐานกำหนด

ทั้งนี้ ขึ้นอยู่กับฐานะทางการเงินและการบริหารจัดการเงินทุนของสหกรณ์ให้เป็นไปอย่างเหมาะสมกับสถานการณ์ของสหกรณ์นั้น ๆ

ด้านการดำรงสินทรัพย์สภาพคล่อง

สหกรณ์มีการดำรงสินทรัพย์สภาพคล่องเป็นไปตามกฎกระทรวงว่าด้วย การดำรงสินทรัพย์สภาพคล่องของสหกรณ์ พ.ศ. 2550 กำหนดให้สหกรณ์ต้องดำรงสินทรัพย์สภาพคล่องในแต่ละเดือน ไม่ต่ำกว่าร้อยละหนึ่งและไม่เกินร้อยละยี่สิบของยอดเงินฝากทั้งหมด ระหว่างปีสหกรณ์ดำรงสินทรัพย์สภาพคล่องเป็นไปตามกฎกระทรวงกำหนด ซึ่งหากสหกรณ์ดำรงสินทรัพย์สภาพคล่องไว้มากทำให้เกิดหลักประกันที่มั่นคงแก่ผู้ให้นำเงินมาฝากและการดำเนินงานของสหกรณ์ ในทางกลับกัน หากสหกรณ์ดำรงสินทรัพย์สภาพคล่องไว้น้อยจะทำให้สหกรณ์ไม่ได้นำสินทรัพย์ไปบริหารงานก่อให้เกิดรายได้เพิ่มขึ้น

3.10 ข้อสังเกตและข้อเสนอแนะ

ระหว่างปีมีข้อสังเกตเป็นบางประการ ได้แจ้งให้สหกรณ์ทราบและสหกรณ์ได้ดำเนินการแก้ไขเรียบร้อยแล้วระหว่างเดือนที่เข้าตรวจสอบ

การบริหารงานของสหกรณ์ควรพิจารณาการบริหารเงินทุนหมุนเวียนโดยอำนวยการประกอบกัน แก่สมาชิกเป็นอันดับแรกซึ่งเป็นไปตามวัตถุประสงค์ในการจัดตั้งสหกรณ์ หากมีเงินทุนหมุนเวียนเหลือจึงจะนำไปลงทุนตามกฎหมายกำหนดเพื่อก่อให้เกิดรายได้ กรณีลงทุนกับสหกรณ์อื่นควรมีการติดตามเกี่ยวกับการบริหารงานและฐานะการเงินของสหกรณ์นั้น ๆ อย่างใกล้ชิดทุกสิ้นปีว่าสหกรณ์ดังกล่าวบริหารงานมีความเสี่ยงส่งผลกระทบต่อเงินทุนที่สหกรณ์นำเงินไปลงทุนหรือไม่ และกรณีนำเงินไปลงทุนในตราสารหนี้ต่าง ๆ (หุ้นกู้) สหกรณ์ควรมีความรู้หรือศึกษาหาความรู้ด้านการลงทุนดังกล่าว เนื่องจากการลงทุนในตลาดหลักทรัพย์มีปัจจัยภายนอกกระทบทำให้มีภาวะผันผวนตลอดเวลา หากมีการเฝ้าระวังในการบริหารงานเงินทุนของสหกรณ์อย่างใกล้ชิด สหกรณ์สามารถแก้ไขปัญหาได้อย่างทันเหตุการณ์จะไม่ประสบปัญหาค่าใช้จ่ายทางบัญชี ซึ่งส่งผลกระทบต่อกำไรสุทธิของสหกรณ์ในภายหน้าได้

ที่ประชุมใหญ่ฯ “ รับทราบ ” รายงานผู้ตรวจสอบกิจการ สอ.อ.ประจำปี 2567

3.5 หุ้นกู้บริษัท การบินไทย จำกัด (มหาชน)

น.อ.ภูธรา อินม่วง ผู้จัดการ ตามที่ สอ.อ. ได้จัดการประชุมใหญ่สามัญ ครั้งที่ 1 พ.ศ.2567 เมื่อศุกร์ที่ 1 พฤศจิกายน 2567 เพื่อพิจารณาในเรื่องที่ผู้บริหารแผนฟื้นฟูกิจการ บมจ.การบินไทย ยื่นขอแก้ไขแผนฟื้นฟูฯ เกี่ยวกับการแปลงหนี้เป็นทุนทั้งภาคบังคับ และภาคสมัครใจ เพื่อปรับโครงสร้างทุน ล้างการขาดทุนสะสม เตรียมออกจากแผนฟื้นฟูฯ ในไตรมาส 2/2568 และกลับเข้าซื้อขายในตลาดหลักทรัพย์ โดยมีสาระสำคัญที่พิจารณา ได้แก่

1. การแปลงหนี้เดิมของเจ้าหนี้ตามแผนฟื้นฟูฯ ในราคา 2.5452 บาทต่อหุ้น (24.50% ของหนี้ทั้งหมด ~155.57 ล้านบาท)

2. การใช้สิทธิแปลงหนี้เป็นทุนเพิ่มเติม ส่วนที่เหลือ ในราคา 2.5452 บาทต่อหุ้น (75.50% ของหนี้ทั้งหมด ~ 479.42 ล้านบาท)

3. การใช้สิทธิแปลงดอกเบี้ยตั้งพักเป็นทุน ในราคา 2.5452 บาทต่อหุ้น (24.24 ล้านบาท)

คณะกรรมการฯ สอ.อร. ได้ดำเนินการที่เกี่ยวข้องตามมติที่ประชุมใหญ่สามัญครั้งที่ 1 พ.ศ.2567 ได้แก่ การอนุมัติให้แปลงหนี้เป็นทุนในราคา 2.5452 บาทต่อหุ้นเรียบร้อยแล้ว โดยได้แสดงเจตนาการใช้สิทธิการแปลงหนี้เป็นทุน ดังนี้ 1.) ในส่วนภาคบังคับที่กำหนดไว้ในแผนฟื้นฟูฯ จำนวน 155.75 ล้านบาท 2.) ในส่วนภาคสมัครใจส่วนที่เหลือ จำนวน 479.42 ล้านบาท และ 3.) ในส่วนภาคสมัครใจ ดอกเบี้ยตั้งพักจำนวน 24.24 ล้านบาท รวมเสนอขอใช้สิทธิแปลงหนี้เป็นทุน จำนวน 659.24 ล้านบาท โดย สอ.อร. ได้รับการจัดสรรเป็นหุ้นสามัญ เพิ่มทุนจากการใช้สิทธิแปลงหนี้เป็นทุนทั้งหมดจำนวน 324.99 ล้านบาท จำนวนหุ้น 127.69 ล้านหุ้น และยังคงเหลือหุ้นกู้ บมจ.การบินไทย ในส่วนที่ไม่ได้แปลง จำนวน 334.24 ล้านบาท โดยมีรายละเอียด ตามตารางข้างล่างนี้

ตารางสรุปการแปลงหนี้เป็นทุน (อัตรา หนี้ละ 2.5452 บาท)

ที่	รายการ	จำนวนที่ขอแปลง		จำนวนที่ได้รับแปลงหนี้เป็นทุน		จำนวนคงเหลือ	หมายเหตุ
		จำนวนเงิน	จำนวนหุ้น	จำนวนเงิน	จำนวนหุ้น	จำนวนเงิน	
1	แปลงตามแผน 24.50% (ภาคบังคับ)	155,575,000.00	61,124,855.00	155,575,000.00	61,124,855.00	0	เต็มจำนวน
2	แปลงส่วนที่เหลือ 75.50% (ภาคสมัครใจ)	479,425,000.00	188,364,368.00	145,180,300.15	57,040,822.00	334,244,699.85	บางส่วน
3	แปลงส่วนดอกเบี้ยตั้งพัก (ภาคสมัครใจ)	24,243,082.16	9,525,012.00	24,243,082.16	9,525,012.00	0	เต็มจำนวน
รวมทั้งสิ้น		659,243,082.16	259,014,235.00	324,998,382.31	127,690,689.00	334,244,699.85	-

ทั้งนี้ หุ้นสามัญที่ได้รับจากการแปลงหนี้เป็นทุน ห้ามขายเป็นระยะเวลา 1 ปี นับแต่วันที่หุ้นกลับเข้าซื้อขายในตลาดหลักทรัพย์ โดยที่หุ้นจำนวนร้อยละ 25 ของหุ้นที่ถูกห้ามขาย สามารถขายได้เมื่อครบกำหนด 6 เดือน

การยื่นข้อเสนอขอแก้ไขแผนฟื้นฟูฯ จำนวน 3 ฉบับ

ตาม que ผู้บริหารแผนฟื้นฟูกิจการ บมจ.การบินไทย ยื่นข้อเสนอขอแก้ไขแผนฟื้นฟูฯ จำนวน 3 ฉบับให้ศาลล้มละลายกลางพิจารณา นั้น เมื่อ 21 มกราคม 2568 ศาลล้มละลายกลางกลาง มีคำสั่งไม่เห็นชอบคำร้องขอแก้ไขแผนฟื้นฟูกิจการ บมจ.การบินไทย ตามมติที่ประชุมประชุมเจ้าหนี้เมื่อวันที่ 29 พฤศจิกายน 2567 ทำให้ผู้บริหารแผนฟื้นฟูกิจการมีอำนาจในการลดทุนจดทะเบียนด้วยการลดมูลค่าหุ้นที่ตราไว้ (Par Value) เพื่อล้างขาดทุนสะสม และการจ่ายเงินปันผลให้กับผู้ถือหุ้นเป็นขอบเขตอำนาจของผู้บริหารแผนฯ โดยไม่กระทบสิทธิของเจ้าหนี้ ซึ่งการลดทุนเป็นวิธีการบริหารเงินทุนของบริษัทที่เหมาะสมเพื่อให้มีโครงสร้างทุนมีความแข็งแกร่ง ซึ่งศาลฯ ได้เคยมีคำสั่ง เมื่อวันที่ 15 มิถุนายน 2564 ให้อำนาจ

ผู้บริหารแผนฯ ที่จะดำเนินการได้ เพื่อให้แผนฟื้นฟูฯ สำเร็จ ดังนั้น การที่ผู้บริหารแผนจะลดทุนด้วยการลดพาร์จาก 10 บาท/หุ้น เป็นจำนวนที่ผู้บริหารแผนเห็นเหมาะสม เป็นไปตามกฎหมายให้อำนาจอยู่แล้ว ซึ่งไม่กระทบสิทธิของเจ้าหนี้ที่ยังได้รับการชำระหนี้ตามแผนฟื้นฟูฯ ทั้งนี้ การขอแก้ไขแผนฟื้นฟูฯ เพื่อให้เกิดความชัดเจนในการลดพาร์และจ่ายเงินปันผลนั้น ศาลฯ เห็นว่าเป็นอำนาจของผู้บริหารแผนฯ ที่จะกำหนดรายละเอียดในการดำเนินการจ่ายเงินปันผล โดยไม่กระทบสิทธิของเจ้าหนี้ จึงไม่มีความจำเป็นต้องแก้ไขแผนฟื้นฟูฯ

ส่วนคำร้องขอเพิ่มผู้บริหารแผนอีก 2 คน คือนายปัญญา ชูพานิช ผู้อำนวยการสำนักงานนโยบายและแผนการขนส่งและจราจร (สนข.) กระทรวงคมนาคม และนายพลจักร นิรมัฒนา รองผู้อำนวยการสำนักงานคณะกรรมการนโยบายรัฐวิสาหกิจ (สคร.) เป็นข้อเสนอจากกระทรวงการคลังที่ รมว.คลังเห็นชอบ เนื่องจากเห็นว่าช่วงเวลาที่เหลือของการบริหารแผนต้องตัดสินใจเรื่องสำคัญ และการบินไทยต้องมีผู้เชี่ยวชาญที่สามารถเชื่อมโยงกับผู้ถือหุ้น เพื่อให้การฟื้นฟูฯ เป็นไปด้วยความเรียบร้อย

แต่ศาลฯ เห็นว่าเมื่อวันที่ 21 ตุลาคม 2565 นายไกรสร บารมีอวยชัย และ นายศิริ จิระพงษ์พันธ์ ได้ลาออกจากผู้บริหารแผนฟื้นฟูฯ การบินไทยจึงเหลือผู้บริหารแผนฯ 3 คน คือ นายปิยสวัสดิ์ อัมระนันทน์ นายชาญศิลป์ ตรีนุชกร และ

นายพรชัย ฐีระเวช มีอำนาจดำเนินการตามแผนฟื้นฟู มาจนถึงปัจจุบัน และเมื่อพิจารณารายงานผลการดำเนินงานในไตรมาส 2/65 จนถึงไตรมาส 4/66 ปรากฏว่าสามารถดำเนินการตามสาระสำคัญของแผน ไม่ปรากฏความบกพร่อง

และเมื่อพิจารณาว่าหากเพิ่มผู้บริหารแผน 2 คนอาจทำให้กระบวนการยุ่งยากในทางปฏิบัติ และเกิดความล่าช้าอีกทั้งผู้บริหารแผน 2 คน ที่จะเพิ่มเข้ามาอยู่ในหน่วยงานของรัฐอาจทำให้ไม่คล่องตัว และยังเป็นกรเพิ่มรายจ่ายของบริษัทที่จะต้องจ่ายค่าตอบแทนปีละ 5 ล้านบาท/คน และการลดค่าใช้จ่ายเป็นปัจจัยสำคัญที่ทำให้แผนฟื้นฟูฯ เป็นไปด้วยดี ประกอบกับการดำเนินการแผนฟื้นฟูฯ เข้าเป็นปีที่ 4 ก็สามารถทำตามสาระสำคัญได้และได้ชำระหนี้ได้ตามแผน อีกทั้งการบินไทยใกล้จะยกเลิกการฟื้นฟูฯ แล้ว ดังนั้น ศาลฯ เห็นว่าไม่มีความจำเป็นต้องเพิ่มผู้บริหารแผน เพราะอาจทำให้เกิดความล่าช้าในการดำเนินการและเป็นการเพิ่มค่าใช้จ่าย

ส่วนการแต่งตั้งกรรมการ THAI ขณะนี้อยู่ระหว่างการทำรายชื่อผู้ที่เหมาะสม โดยจะคัดเลือกบุคคลที่มีความรู้ความสามารถ โดยเบื้องต้นอาจจะมีจำนวนกรรมการไม่เกิน 11 คน โดย 1 ใน 3 จะเป็นกรรมการอิสระ คาดจะได้รับต้นเดือนก.พ. 68 และก็จะนำเข้าสู่การพิจารณาคณะผู้บริหารแผน ในเดือน ก.พ. เพื่อเสนอต่อที่ประชุมผู้ถือหุ้นในช่วง เม.ย.68 ทั้งนี้ การบินไทยจะไม่กลับมาเป็นรัฐวิสาหกิจตามเงื่อนไขแผนฟื้นฟูกิจการ

สำหรับในปี 2567 สอ.อร. ได้รับผลตอบแทนจากดอกเบี้ยหุ้นกู้ บมจ.การบินไทย ตามที่กำหนดไว้ในแผนฟื้นฟูฯ จำนวน 9,118,240.82 บาท เข้ามาเป็นรายได้ระหว่างปี และนอกจากนี้กรมตรวจบัญชีสหกรณ์ได้มีหนังสือแจ้งให้สหกรณ์เจ้าหนี้หุ้นกู้ ปรับแนวทางปฏิบัติ ให้ไม่ต้องพิจารณารับรู้การด้อยค่าเมื่อปรับมูลค่าเงินลงทุนเพิ่มเติม แต่ยังคงยึดถือค่าเมื่อการปรับมูลค่าเงินลงทุนฯ ที่สะสมไว้ก่อน รายละเอียดตาม หนังสือกรมตรวจบัญชีสหกรณ์ ที่ กษ 0404/ว2 ลง 2 ม.ค.68 ส่งผลให้ สอ.อร. มีกำไรเพิ่มขึ้นอีกส่วนหนึ่ง เนื่องจากไม่ต้องตั้งค่าใช้จ่ายในส่วนของการรับรู้การด้อยค่าเมื่อปรับมูลค่าเงินลงทุน ในหุ้นกู้ บมจ.การบินไทย ในปี 2567 นี้ด้วย

ที่ประชุมใหญ่ฯ “รับทราบ” การรายงานความก้าวหน้าผลการดำเนินงานตามที นอ.อร. อื่นต่าง ผู้จัดการ เสนอ

3.6 การเป็นศูนย์ประสานงานของสมาคมฌาปนกิจสงเคราะห์สมาชิกสหกรณ์ออมทรัพย์ทหาร (สสอท.) และ

สมาคมฌาปนกิจสงเคราะห์สหกรณ์สมาชิกของชุมนุมสหกรณ์ออมทรัพย์แห่งประเทศไทย (สส.ชสอ.)

น.อ.เอนก ภาศิริรักษ์ ประธานอนุกรรมการศึกษา แจ้งให้ที่ประชุมใหญ่ฯ ทราบว่า สอ.อร.เป็นศูนย์ประสานงานให้กับสมาคมฌาปนกิจสงเคราะห์ 2 แห่ง คือ สสอท. และ สส.ชสอ. ดังนี้

1. สมาคมฌาปนกิจสงเคราะห์สมาชิกสหกรณ์ออมทรัพย์ทหาร (สสอท.) ก่อตั้งเมื่อวันที่ 14 กุมภาพันธ์ 2554 สอ.อร.เป็นศูนย์ประสานงานลำดับที่ 001 ของ สสอท. เมื่อวันที่ 22 มีนาคม 2554

ด้านสมาชิกภาพ สมาชิกของ สอ.อร.ไปเป็นสมาชิกของ สสอท.

ณ วันที่ 1 มกราคม 2567	มีจำนวน	1,344	ราย
ระหว่างปี 2567			
- รับเข้าใหม่		72	ราย
- รับโอนย้ายเข้า		1	ราย
- ลาออก		4	ราย
- หัก โอนย้ายออก		2	ราย
- เสียชีวิต (รายละเอียดตาม ผนวก ข)		<u>22</u>	ราย
ณ วันที่ 31 ธันวาคม 2567 คงเหลือสมาชิก		<u>1,389</u>	ราย

3. สมาคมฌาปนกิจสงเคราะห์สหกรณ์สมาชิกของชุมนุมสหกรณ์ออมทรัพย์แห่งประเทศไทย (สส.ชสอ.) ก่อตั้งเมื่อวันที่ 14 กุมภาพันธ์ 2554 สอ.อร.เป็นศูนย์ประสานงานลำดับที่ 00002 ของ สส.ชสอ. เมื่อวันที่ 31 มีนาคม 2554

ด้านสมาชิกภาพ สมาชิกของ สอ.อร.ไปเป็นสมาชิกของ สส.ชสอ.

ณ วันที่ 1 มกราคม 2567	มีจำนวน	264	ราย
ระหว่างปี 2567			
- รับเข้าใหม่		33	ราย
- รับโอนย้ายเข้า		2	ราย
- ลาออก		1	ราย
- เสียชีวิต (รายละเอียดตาม ผนวก ข)		<u>2</u>	ราย
ณ วันที่ 31 ธันวาคม 2567คงเหลือสมาชิก		<u>296</u>	ราย

ที่ประชุมใหญ่ฯ “รับทราบ” รายงานการเป็นศูนย์ประสานงานของ สสอท.และ สส.ชสอ.

3.7 การถูกร้องทุกข์กล่าวโทษ การถูกดำเนินคดี และถูกลงโทษของสหกรณ์ปี 2567

น.อ.พลกฤษณ์ เมฆขุนทด รองผู้จัดการ ด้วยกฎกระทรวง การดำเนินงานและการกำกับดูแลสหกรณ์ ออมทรัพย์และสหกรณ์เครดิตยูเนี่ยน พ.ศ.2564 หมวด 4 การกำกับดูแลด้านธรรมาภิบาลของสหกรณ์ ข้อ 14(2)บัญญัติให้ “ในการประชุมใหญ่นอกจากเรื่องแจ้งให้ที่ประชุมใหญ่ทราบเป็นปกติแล้ว สหกรณ์ต้องแจ้งให้ที่ประชุมใหญ่ทราบในเรื่องข้อมูลการถูกร้องทุกข์กล่าวโทษ การถูกดำเนินคดี การถูกร้องเรียน และถูกลงโทษของสหกรณ์ในรอบปีบัญชีที่ผ่านมา พร้อมทั้งแผนหรือแนวทางการป้องกันไม่ให้อุบัติการถูกร้องทุกข์กล่าวโทษ ถูกดำเนินคดี ถูกร้องเรียนและถูกลงโทษในเรื่องดังกล่าวอีก”

ในรอบปีบัญชี 2567 ที่ผ่านมา “ไม่มี” ข้อมูลการถูกร้องทุกข์กล่าวโทษ การถูกดำเนินคดี การถูกร้องเรียน และถูกลงโทษของสหกรณ์ออมทรัพย์กรมอุทการเรือ จำกัด

ที่ประชุมใหญ่ฯ “รับทราบ” การถูกร้องทุกข์กล่าวโทษ การถูกดำเนินคดี และถูกลงโทษของสหกรณ์ปี 2567

3.8 ผลประโยชน์และค่าตอบแทนที่กรรมการ ผู้จัดการ ผู้มีอำนาจในการจัดการของสหกรณ์ที่ได้รับจากสหกรณ์ที่ได้รับปี 2567

น.อ.พลกฤษณ์ เมฆขุนทด รองผู้จัดการ ด้วยกฎกระทรวง การดำเนินงานและการกำกับดูแลสหกรณ์ออมทรัพย์และสหกรณ์เครดิตยูเนี่ยน พ.ศ.2564 หมวด 4 การกำกับดูแลด้านธรรมาภิบาลของสหกรณ์ ข้อ 14 (1) บัญญัติให้ “ในการประชุมใหญ่นอกจากเรื่องแจ้งให้ที่ประชุมใหญ่ทราบเป็นปกติแล้ว สหกรณ์ต้องแจ้งให้ที่ประชุมใหญ่ทราบในเรื่องผลประโยชน์และค่าตอบแทนที่กรรมการ ผู้จัดการ ผู้มีอำนาจในการจัดการ และที่ปรึกษาของสหกรณ์ที่ได้รับจากสหกรณ์นั้นในรอบปีบัญชีที่ผ่านมา โดยให้สหกรณ์แสดงรายละเอียดดังกล่าวเป็นรายบุคคลในรายงานประจำปี”

ขอรายงานผลประโยชน์และค่าตอบแทนที่กรรมการ ผู้จัดการ ผู้มีอำนาจในการจัดการของสหกรณ์ที่ได้รับจากสหกรณ์ที่ได้รับในปี 2567 (รายละเอียดตามผนวก ค หน้าที่ 142)

ที่ประชุมใหญ่ฯ “รับทราบ” ผลประโยชน์และค่าตอบแทนที่กรรมการ ผู้จัดการ ผู้มีอำนาจในการจัดการของสหกรณ์ที่ได้รับจากสหกรณ์ที่ได้รับปี 2567

ระเบียบวาระที่ 4 เรื่องเสนอพิจารณา

4.1 อนุมัติงบประมาณการเงินและงบกำไรขาดทุน ประจำปี 2567

นางสุไพบัฒา ใจดี ผู้สอบบัญชี ตามที่อธิบดีกรมตรวจบัญชีสหกรณ์ได้แต่งตั้งให้ข้าพเจ้าเป็นผู้สอบบัญชีของ สอ.อร. สำหรับปีสิ้นสุดวันที่ 31 ธันวาคม 2567 นั้น ซึ่งผู้สอบบัญชีได้ตรวจสอบงบการเงินประจำปี งบฐานะการเงิน งบกำไรขาดทุน และงบกระแสเงินสด สำหรับปีสิ้นสุดวันที่ 31 ธันวาคม 2567 และหมายเหตุประกอบงบการเงิน (หน้าที่ 56 – 93) ขอให้ที่ประชุมใหญ่ฯ ได้ร่วมกันพิจารณา (รายละเอียดแนบท้ายรายงานการประชุมนี้)

ไม่ทราบว่ามีผู้แทนสมาชิกท่านใดต้องการสอบถามอีกหรือไม่ หากไม่มี ขอให้ที่ประชุมฯ ยกมือเพื่อ
“อนุมัติ” งบฐานะการเงินและงบกำไรขาดทุน ประจำปี 2567

ที่ประชุมใหญ่ฯ มีมติเป็นเอกฉันท์ “อนุมัติ” งบแสดงฐานะการเงินและงบกำไรขาดทุนประจำปี
2567 สำหรับปีสิ้นสุดวันที่ 31 ธันวาคม 2567 ตามที่ นางสุโบดำ ใจดี ผู้สอบบัญชี เสนอ

4.2 อนุมัติการจัดสรรกำไรสุทธิ ประจำปี 2567

พล.ร.ท.ศัลย์ แสวงพานิช ประธานกรรมการ ระเบียบวาระนี้เป็นระเบียบวาระที่สำคัญ
คณะกรรมการฯ ได้พิจารณาอย่างรอบคอบแล้ว โดยได้คำนึงถึงผลประโยชน์ที่จะกลับสู่สมาชิกทั้งผู้ที่กู้ยืมเงินและผู้ถือหุ้นให้
ได้รับประโยชน์สูงสุด ขอมอบให้ผู้จัดการเป็นผู้แถลงรายละเอียด

น.อ.ภูธรา อินม่วง ผู้จัดการ ที่ประชุมคณะกรรมการดำเนินการ สอ.อร.ชุดที่ 68 ครั้งที่ 14 เมื่อวันที่ 7
กุมภาพันธ์ 2568 ได้มีมติเห็นชอบการจัดสรรกำไรสุทธิประจำปี 2567 และให้นำเสนอที่ประชุมใหญ่ฯ เพื่อพิจารณาอนุมัติดังนี้

กำไรสุทธิ ประจำปี 2567 จำนวน 99,788,787.30 บาท

ข้อ	รายการ	2566		2567	
		จำนวนเงิน	คิดเป็น	จำนวนเงิน	คิดเป็น
		(บาท)	ร้อยละ	(บาท)	ร้อยละ
1	เป็นเงินทุนสำรอง (ไม่น้อยกว่าร้อยละ 10 ของกำไรสุทธิ)	4,611,334.16	10.00	9,982,918.87	10.00
2	เป็นค่าบำรุงสันนิบาตสหกรณ์แห่งประเทศไทย (ร้อยละ 1 ของกำไรสุทธิแต่ไม่เกินสามหมื่นบาท)	30,000.00	0.06	30,000.00	0.03
3	เป็นเงินปันผลตามหุ้นที่ชำระแล้ว <u>ร้อยละ 6.30 ต่อปี</u> (โดยคิด ให้ตามสัดส่วนแห่งระยะเวลา)	36,458,099.24	79.07	73,214,291.98	73.37
		2,100,379.60	4.56		
4	เป็นเงินเฉลี่ยคืน <u>ร้อยละ 10.50</u> ของดอกเบี้ยเงินกู้ที่ สมาชิกชำระต่อสหกรณ์ในระหว่างปี (แต่ถ้าสมาชิกที่ผิด นัดการส่งเงินงวดชำระหนี้ ไม่ว่าจะต้นเงินหรือดอกเบี้ยในปี นั้น จะมีได้รับเงินเฉลี่ยคืน)	1,512,978.83	3.28	3,610,576.45	3.62
5	เป็นเงินโบนัสแก่กรรมการดำเนินการ ที่ปรึกษา และ เจ้าหน้าที่ (ไม่เกินร้อยละ 10 ของกำไรสุทธิ)	1,028,000.00	2.23	2,580,000.00	2.59
6	เป็นทุนรักษาระดับอัตราเงินปันผล (ไม่เกินร้อยละ 2 แห่งทุนเรือนหุ้นในวันสิ้นปี)	0.00	0.00	4,379,000.00	4.39
7	เป็นทุนสาธารณประโยชน์ (ไม่เกินร้อยละ 10 ของกำไรสุทธิ)	5,000.00	0.01	800,000.00	0.80
8	เป็นทุนเพื่อการศึกษาอบรมทางสหกรณ์ (ไม่เกิน ร้อยละ 2 ของกำไรสุทธิ)	160,000.00	0.35	200,000.00	0.20
9	เป็นทุนสวัสดิการ หรือการสงเคราะห์ตามสมควร แก่ สมาชิกและครอบครัว (ไม่เกินร้อยละ 5 ของกำไรสุทธิ)	2,305,000.00	5.00	4,992,000.00	5.00
10	เป็นทุนเพื่อจัดตั้งสำนักงาน หรือกองทุนต่าง ๆ เพื่อ เสริมสร้างความมั่นคงให้แก่สหกรณ์	0.00	0.00	0.00	0.00
11	กองทุนช่วยเหลือผู้ค้าประกันเงินกู้สามัญ	0.00	0.00	0.00	0.00
	รวมเป็นเงินทั้งสิ้น	48,210,791.83	104.56	99,788,787.30	100.00

การจัดสรรกำไรสุทธิประจำปี จะมีผลดังนี้

ก	กลับมาเป็นของสมาชิก	40,071,457.67	86.91	76,824,868.43	76.99
ข	เป็นผลประโยชน์แก่สมาชิก	7,081,334.16	15.36	20,353,918.87	20.40
รวมเป็นของสมาชิกทั้งหมด (ก+ข)		47,152,791.83	102.27	97,178,787.30	97.38
ค	เป็นของกรรมการและเจ้าหน้าที่สหกรณ์	1,028,000.00	2.23	2,580,000.00	2.59
ง	เป็นของสันนิบาตสหกรณ์	30,000.00	0.06	30,000.00	0.03
รวมเป็นเงินทั้งสิ้น (ก+ข+ค+ง)		48,210,791.83	104.56	99,788,787.30	100.00

พล.ร.ท.ศัลย์ แสงพานิช ประธานกรรมการ มีผู้แทนสมาชิกท่านใดต้องการสอบถามอีกหรือไม่ หากไม่มี ขอให้ที่ประชุมฯ ยกมือเพื่อ “อนุมัติ” การจัดสรรกำไรสุทธิ สอ.อร. ประจำปี 2567

ที่ประชุมใหญ่ฯ มีมติเป็นเอกฉันท์ “อนุมัติ” การจัดสรรกำไรสุทธิ สอ.อร. ประจำปี 2567 ตามที่ น.อ.ภูธรา อินม่วง ผู้จัดการ สอ.อร.เสนอ

4.3 อนุมัตินโยบายและแผนเกี่ยวกับการฝาก การลงทุน การกู้ยืมและการค้าประกัน ประจำปี 2568

น.อ.ผศ.นพปฏิภูล ชะนะ ประธานคณะกรรมการการลงทุน คณะกรรมการดำเนินการขอเสนอ นโยบายและแผนเกี่ยวกับการฝาก การลงทุน การกู้ยืมและการค้าประกัน ประจำปี 2568 โดยมุ่งเน้นและให้ความสำคัญในเรื่องของความสัมพันธ์ระหว่าง " ความปลอดภัยของเงินต้น (Preservation of Capital) " กับ " ผลตอบแทนจากการลงทุน " ภายใต้การจัดการบริหารความเสี่ยงการลงทุนให้ได้ผลตอบแทนในระดับที่เหมาะสม ถูกต้องตามกฎหมายของสหกรณ์ และบริหารงานอย่างมีประสิทธิภาพและโปร่งใสเพื่อประโยชน์สูงสุดของสมาชิก ดังนี้

1. การกำหนดนโยบายและแผน ตามกฎกระทรวง การดำเนินงานและการกำกับดูแลสหกรณ์ออมทรัพย์ และสหกรณ์เครดิตยูเนียน พ.ศ.2564 หมวด 2 อำนาจหน้าที่ของคณะกรรมการและคุณสมบัติและลักษณะต้องห้ามของกรรมการและผู้จัดการ ข้อ 5 (7) กำหนดนโยบายและแผนเกี่ยวกับการฝาก การลงทุน การกู้ยืมจากสหกรณ์อื่นและสถาบันการเงิน และการค้าประกันเพื่อเสนอต่อที่ประชุมใหญ่ของสหกรณ์พิจารณาอนุมัติ ดังนี้

นโยบายการฝาก

1. การนำเงินไปฝากจะต้องเป็นไปตามกฎหมาย ข้อบังคับ และระเบียบของสหกรณ์
2. การนำเงินไปฝากจะต้องได้รับการอนุมัติจากคณะกรรมการก่อนทุกครั้งก่อนนำเงินไปฝาก
3. สหกรณ์จะนำเงินไปฝากกับธนาคาร สหกรณ์อื่น และชุมนุมสหกรณ์เท่านั้น
4. สหกรณ์จะนำเงินไปฝากกับสหกรณ์อื่น และชุมนุมสหกรณ์ ที่ไม่มีผลการดำเนินงานกิจการขาดทุนหรือขาดทุนสะสม
5. สหกรณ์อื่น และชุมนุมสหกรณ์ที่รับฝากเงินจะต้องมีระเบียบว่าด้วยการรับฝากเงินจากสหกรณ์อื่นที่

ได้รับความเห็นชอบจากนายทะเบียนสหกรณ์

นโยบายการลงทุน

1. การลงทุนจะต้องเป็นไปตามกฎหมาย ข้อบังคับ และระเบียบของสหกรณ์
2. การนำเงินไปลงทุนจะต้องคำนึงถึงสภาพคล่องทางการเงิน อายุตราสารที่ระยะเวลาการลงทุน ต้องมีการกระจายการลงทุนในธุรกิจที่มีความแตกต่างกัน เพื่อลดความเสี่ยงและเพิ่มโอกาสสร้างผลตอบแทนจากการลงทุน และจะต้องได้รับการอนุมัติจากคณะกรรมการก่อนทุกครั้งก่อนนำเงินไปลงทุน
3. การลงทุนในพันธบัตรต้องคำนึงถึงระยะเวลาและผลตอบแทนที่เหมาะสม
4. การลงทุนในตราสารหนี้บริษัทเอกชน
 - 4.1 การลงทุนในหุ้นกู้บริษัทเอกชนที่มีอันดับความน่าเชื่อถือ A - ขึ้นไป
 - 4.2 ทบทวนรายงานการจัดอันดับความน่าเชื่อถือ ของบริษัทที่ออกหุ้นกู้ เพื่อประเมินความเสี่ยงของการลงทุน

5. กรณีอัตราดอกเบี้ยมีแนวโน้มเป็นขาขึ้น หากจะลงทุนในหุ้นก็จะต้องวิเคราะห์แนวโน้มอัตราดอกเบี้ยทุกครั้งที่มีการลงทุน โดยเปรียบเทียบกับผลตอบแทนจากการลงทุนทุก ๆ ช่วงเวลาที่เหมาะสม หรือ เมื่อมีเหตุการณ์เปลี่ยนแปลงที่สำคัญ โดยผลตอบแทนเฉลี่ยจะต้องมีกำไร

นโยบายการกู้ยืม

1. การกู้ยืมจะต้องเป็นไปตามกฎหมาย ข้อบังคับ และระเบียบของสหกรณ์
 2. การกู้ยืมจะกู้ยืมจากสหกรณ์อื่น หรือสถาบันการเงิน เมื่อมีความจำเป็นต้องนำเงินมาเสริมสภาพคล่องหรือแก้ไขปัญหาการขาดสภาพคล่องทางการเงิน

3. การกู้ยืมเงินจากสหกรณ์อื่น หรือสถาบันการเงิน ภายในวงเงินที่ได้รับอนุมัติไว้แล้ว

นโยบายการค้าประกัน สหกรณ์ไม่มีนโยบายการค้าประกันให้บุคคลอื่น

แผนและเป้าหมายการลงทุน

ที่	รายการ	เป้าหมายการลงทุน	ผลตอบแทนที่คาดว่าจะได้รับ	รายละเอียดเพิ่มเติม
1	ดอกเบี้ยรับจากการให้สมาชิกกู้	ตามความเหมาะสม	รับดอกเบี้ยตามจำนวน	โดยการสนับสนุนจัดหาเงินเพื่อให้สมาชิกกู้ได้อย่างเพียงพอ
2	ดอกเบี้ยรับเงินฝากสหกรณ์อื่น			ลงทุนโดยฝากเงิน
2.1	เงินฝาก ชุมชนสหกรณ์ออมทรัพย์แห่งประเทศไทย จำกัด	รวม 120 ล้านบาท	1,058,500 บาท	ปัจจุบันมีเงินฝากรวม 150 ล้านบาท อัตราดอกเบี้ย 3.50% ต่อปี (จะครบกำหนดปีนี้ 140 ล้านบาท)
2.2	เงินฝากชุมชนสหกรณ์ทหาร จำกัด	รวม 80 ล้านบาท	898,000 บาท	ปัจจุบันมีเงินฝากรวม 130 ล้านบาท อัตราดอกเบี้ย 3.19% ต่อปี (จะครบกำหนดในปีนี้ทั้งหมด)
3	ซื้อหุ้นชุมชนสหกรณ์ออมทรัพย์แห่งประเทศไทย จำกัด	รวม 20 ล้านบาท	669,800 บาท	ปัจจุบันถือหุ้น 220 ล้านบาท (ปีที่ผ่านมามีปันผล 5.00%)
4	ซื้อหุ้นกับชุมชนสหกรณ์ออมทรัพย์ทหาร จำกัด	ตามความเหมาะสม	รับเงินปันผลตามจำนวนหุ้น	ปัจจุบันถือหุ้น 153.50 ล้านบาท (ปีที่ผ่านมามีปันผล 2.05%)
5	ซื้อหุ้นกับชุมชนสหกรณ์กรุงเทพ จำกัด	รวม 6 ล้านบาท	90,700 บาท	ปัจจุบันถือหุ้น 6 ล้านบาท (ปีที่ผ่านมามีปันผล 6.50%)
6	ซื้อหุ้นกับชุมชนสหกรณ์ออมทรัพย์ครูไทย จำกัด	รวม 12 ล้านบาท	540,400 บาท	ปัจจุบันถือหุ้น 38.01 ล้านบาท (ปีที่ผ่านมามีปันผล 6.00%)
7	ลงทุนในบัตรเงินฝาก	ตามความเหมาะสม	รับดอกเบี้ยตามจำนวน	
8	ลงทุนในกองทุนรวม	ตามความเหมาะสม	รับดอกเบี้ยตามจำนวน	

ที่	รายการ	เป้าหมายการลงทุน	ผลตอบแทนที่คาดว่าจะได้รับ	รายละเอียดเพิ่มเติม
9	หาแหล่งเงินทุนดอกเบี้ยต่ำเพื่อนำมาชำระดอกเบี้ยจากธนาคารที่สูงกว่าเพื่อลดค่าใช้จ่าย	ตามความเหมาะสม	ลดค่าใช้จ่าย	รับเงินฝากจากชุมนุมสหกรณ์ออมทรัพย์ครูไทย จำกัด และจากสมาคมฌาปนกิจสงเคราะห์สมาชิกสหกรณ์ออมทรัพย์ทหาร
10	ขายหุ้นกู้	ตามความเหมาะสม	ลดค่าใช้จ่าย	

2. การกำหนดแนวทางการดำเนินการ ตามกฎกระทรวง การฝากเงินและการลงทุนของสหกรณ์ออมทรัพย์และสหกรณ์เครดิตยูเนียน พ.ศ.2567 ข้อ 4 การฝากเงินหรือการลงทุน เมื่อนำมารวมกันแล้วต้องไม่เกินทุนเรือนหุ้นร่วมกับทุนสำรองของสหกรณ์ ฯ รวมทั้งต้องได้รับความเห็นชอบและวงเงินการลงทุนจากที่ประชุมใหญ่ของสหกรณ์นั้น และได้กำหนดบทเฉพาะกาลเพื่อบรรเทาผลกระทบที่อาจเกิดขึ้นกับสหกรณ์ โดยในกรณีที่สหกรณ์ทำการฝากเงินหรือลงทุนอยู่ก่อนวันที่กฎกระทรวงฉบับนี้ใช้บังคับแต่ไม่เป็นไปตามกรอบการลงทุนให้ดำเนินการแก้ไขภายใน 10 ปี นับตั้งแต่วันที่กฎกระทรวงนี้ใช้บังคับ

จากหลักเกณฑ์ข้างต้น ณ 31 ธันวาคม 2567 สอ.อร. มีรายละเอียดที่ต้องนำมาดำเนินการ ดังนี้

- เงินฝากและเงินลงทุนรวม = เงินฝากสหกรณ์อื่น + เงินลงทุน
= 287,303,225.55 + 2,309,244,699.85
= 2,596,547,925.40 บาท
- ทุนเรือนหุ้นร่วมกับทุนสำรอง = เงินทุนเรือนหุ้น + เงินทุนสำรอง
= 1,186,543.550 + 248,772,246.24
= 1,435,315,796.24 บาท

จากหลักเกณฑ์ข้างต้น เงินฝากและเงินลงทุนไม่เป็นไปตามกรอบการลงทุน (1 - 2)
= 2,596,547,925.40 - 1,435,315,796.24
= 1,161,232,129.16 บาท

โดยสรุป ณ วันที่ 31 ธันวาคม 2567 สอ.อร. มีเงินฝากและเงินลงทุนไม่เป็นไปตามกรอบการลงทุน จำนวน 1,161,232,129.16 บาท จึงขอเสนอแนวทางการดำเนินการและร่างแผนการปรับปรุงวงเงินการลงทุน เพื่อให้สอดคล้องตามกฎกระทรวง ฯ พ.ศ.2567 ดังนี้

แนวทางการดำเนินการ

- การเพิ่มทุนเรือนหุ้นและจัดสรรทุนสำรองเพิ่มขึ้น ตามความเหมาะสม
- ชะลอหรือลดปริมาณการลงทุนเพิ่มเติม
- ไม่นำเงินฝาก หรือเงินลงทุนที่ครบกำหนด ไปลงทุนเพิ่มเติม
- กำหนดแผนและวงเงินการลงทุน (เพื่อปรับปรุงให้สอดคล้องตามกฎกระทรวง ฯ พ.ศ.2567)

(ร่าง) แผนการปรับปรุงวงเงินการลงทุน (ให้สอดคล้องตามกฎกระทรวง ฯ พ.ศ.2567)

ปีที่	ปี พ.ศ.	จำนวนเงินฝากและเงินลงทุนเกินกฎกระทรวง (บาท)	ส่วนที่เพิ่ม		ส่วนที่ครบกำหนด		เงินคงเหลือเกินกฎกระทรวง (บาท)
			ทุนเรือนหุ้น (บาท)	ทุนสำรอง (บาท)	เงินฝากสอ.อื่น (บาท)	เงินลงทุนในหุ้นกู้ (บาท)	
1	2568	1,161,232,129.16	5,000,000.00	5,000,000.00	252,800,000.00	30,000,000.00	888,432,129.16
2	2569	888,432,129.16	5,000,000.00	5,000,000.00	-	35,000,000.00	863,432,129.16

ปีที่	ปี พ.ศ.	จำนวนเงินฝากและ เงินลงทุนเกิน กฎกระทรวง (บาท)	ส่วนที่เพิ่ม		ส่วนที่ครบกำหนด		เงินคงเหลือ เกินกฎกระทรวง (บาท)
			ทุนเรือนหุ้น (บาท)	ทุนสำรอง (บาท)	เงินฝากส่ออื่น (บาท)	เงินลงทุนในหุ้นกู้ (บาท)	
3	2570	863,432,129.16	5,000,000.00	5,000,000.00	-	155,000,000.00	718,432,129.16
4	2571	718,432,129.16	5,000,000.00	5,000,000.00	12,000,000.00	285,000,000.00	431,432,129.16
5	2572	431,432,129.16	5,000,000.00	5,000,000.00	-	175,000,000.00	266,432,129.16
6	2573	266,432,129.16	5,000,000.00	5,000,000.00	-	125,000,000.00	151,432,129.16
7	2574	151,432,129.16	5,000,000.00	5,000,000.00	-	502,000,000.00	- 340,567,870.84

หมายเหตุ วงเงินลงทุนที่กำหนดไว้ในแผน ฯ อาจมีการปรับปรุงได้ตามความเหมาะสม โดยไม่ทำให้วัตถุประสงค์ หรือ เป้าหมายในการปรับปรุงวงเงินตามกรอบการลงทุนเปลี่ยนไป

น.อ.พลกฤษณ์ เมฆขุนทด รองผู้จัดการ สำหรับแนวทางการบริหารหุ้นสามัญของ บมจ.การบินไทย ที่ สอ.อ.ได้รับจัดสรรจากการแปลงหนี้เป็นทุน ตามที่ สอ.อ. ได้รับการจัดสรรหุ้นสามัญของ บมจ.การบินไทย จากการแปลงหนี้ เป็นทุน ตามที่ได้เสนอในวาระที่ 3.5 ความก้าวหน้าการฟื้นฟูกิจการของ บริษัท การบินไทย จำกัด (มหาชน) แล้วนั้น ซึ่ง ผู้บริหารแผนฯ ได้กำหนดแนวทางการปรับโครงสร้างทุนภายใต้แผนฟื้นฟูกิจการ ฯ รวมทั้งเป็นการรักษาเสถียรภาพด้านราคาหุ้น ของ บมจ.การบินไทย ภายหลังจากวันที่กลับเข้าซื้อขายในตลาดหลักทรัพย์แห่งประเทศไทย ผู้บริหารแผนฯได้กำหนดมาตรการ Lock-up ห้ามจำหน่ายหุ้นที่ได้รับหุ้นสามัญเพิ่มทุนจากการแปลงหนี้เป็นทุนที่ราคา 2.5452 บาทต่อหุ้น ดำเนินการขายหุ้นดังกล่าว จนกว่าจะครบระยะเวลา 1 ปี นับจากวันที่หุ้นของการบินไทยกลับเข้าซื้อขายในตลาดหลักทรัพย์ โดยหลังจากวันที่ครบกำหนด ระยะเวลา 6 เดือน นับแต่วันที่หุ้นของ บมจ.การบินไทย กลับเข้าซื้อขายในตลาดหลักทรัพย์แห่งประเทศไทย จึงจะให้เจ้าหน้าที่ ได้รับหุ้นจากการแปลงหนี้เป็นทุนแต่ละรายสามารถขายหุ้นในส่วนตัวดังกล่าวของตนได้ จำนวนไม่เกินร้อยละ 25 ของจำนวนหุ้นที่ ถูกห้ามขาย ซึ่งอ้างอิงเกณฑ์ของตลาดหลักทรัพย์ฯขายหุ้นสามัญจากการแปลงหนี้เป็นทุนจำนวนไม่เกินร้อยละ 25 ของจำนวน หุ้นสามัญที่ถูกห้ามขายทั้งหมด หลังจากวันที่ครบกำหนดระยะเวลา 6 เดือน นับแต่วันที่หุ้นของการบินไทยกลับเข้าซื้อขายใน ตลาดหลักทรัพย์แห่งประเทศไทย (รายละเอียดตามหนังสือบริษัทการบินไทย จำกัด (มหาชน) ลงวันที่ 31 มกราคม 2568)

ทั้งนี้ เพื่อให้การดำเนินการโอนหุ้นสามัญที่ได้รับจากการแปลงหนี้เป็นทุนให้แก่บุคคลอื่น และการขายหุ้น สามัญจากการแปลงหนี้เป็นทุนเป็นไปด้วยความถูกต้องและรอบคอบ สอ.อ.ได้ทำหนังสือถึงสำนักงานส่งเสริมสหกรณ์ กรุงเทพมหานครพื้นที่ 1 เพื่อขอหารือเรื่องดังกล่าว (รายละเอียดตามหนังสือ สอ.อ.ที่ 62/2568 ลงวันที่ 17 กุมภาพันธ์ 2567 เรื่อง ขอรื้อการโอนหุ้นสามัญของบริษัท การบินไทย จำกัด (มหาชน)) ซึ่งขณะนี้อยู่ในระหว่างการรอหนังสือตอบกลับจาก สำนักงานส่งเสริมสหกรณ์กรุงเทพมหานครพื้นที่ 1 ดังนั้น เพื่อให้เกิดประโยชน์ หรือสร้างผลตอบแทนตามสมควรจากการถือ ครองหุ้นสามัญของ บมจ.การบินไทย ที่ สอ.อ. ได้รับการจัดสรรดังกล่าว อีกทั้งยังเป็นการลดภาระค่าใช้จ่ายในการจัดประชุม ใหญ่วิสามัญ จึงได้กำหนดหลักการในการบริหารหุ้นสามัญจากการแปลงหนี้เป็นทุนของบมจ.การบินไทย ดังนี้

ในกรณีที่สำนักงานส่งเสริมสหกรณ์กรุงเทพมหานครพื้นที่ 1 ได้มีหนังสือตอบข้อหารือมายัง สอ.อ. ว่าสามารถดำเนินการได้ทั้งหมด ขอเสนอให้ที่ประชุมใหญ่พิจารณาอนุมัติ

1. สามารถโอนหุ้นสามัญที่ได้รับจากการแปลงหนี้เป็นทุนให้แก่บุคคลอื่น ตามห้วงเวลาที่ บมจ. การบินไทย กำหนด
2. สามารถขายหุ้นสามัญจากการแปลงหนี้เป็นทุน เท่าที่สหกรณ์มีอยู่ ณ วันที่ครบกำหนดระยะเวลา 6 เดือน นับแต่วันที่หุ้นของ บมจ.การบินไทย กลับเข้าซื้อขายในตลาดหลักทรัพย์แห่งประเทศไทย ตามสัดส่วนที่ บมจ.การบินไทย

อนุมัติให้ขายได้ ในราคาที่คณะกรรมการดำเนินการลงความเห็นว่าเป็นเหมาะสม และเป็นตามหลักเกณฑ์ที่ตลาดหลักทรัพย์แห่งประเทศไทยกำหนดไว้

พล.ร.ท.บงกช ผาสุข ผู้แทนสมาชิก หมายเลขทะเบียน 10534 ขอชื่นชมว่า ในปีนี้คณะกรรมการดำเนินการ สอ.อ. ดำเนินงานได้ดีขึ้นกว่าปีก่อน แต่ขอเสนอให้ความเห็นดังนี้

1. นโยบายและแผน จะต้องประกอบด้วย เป้าหมาย ตัวชี้วัด และแผนในยามวิกฤต
2. ในหน้า 97 เป้าหมายการลงทุนในข้อ 1,4,7,8,9 และ 10 “ตามความเหมาะสม” ซึ่งกว้างมาก
ขาดองค์ประกอบตามข้อ 1 ขอเสนอให้ตัดออกไปเพราะขาดเป้าหมายที่ชัดเจน

3 ในข้อ 4 ชื้อหุ้นกับชุมนุมสหกรณ์ออมทรัพย์ทหาร จำกัด (ช.น.ส.ท.) ในปี 2568 เห็นควรให้ชะลอไว้ก่อน เพราะในปีบัญชี 2567 ช.น.ส.ท.จ่ายเงินปันผลให้แก่สหกรณ์สมาชิกค่อนข้างต่ำ ซึ่งต่ำกว่าต้นทุนทางการเงินของสอ.อ. ทั้งนี้ เนื่องจาก ช.น.ส.ท.ถือหุ้น บมจ.การบินไทย จำนวน 112,000,000 บาท ซึ่งไม่ได้แปลงเป็นหุ้นสามัญเช่นเดียวกับ สอ.อ. ดังนั้น ในปีบัญชี 2568 นี้ ช.น.ส.ท.ยังคงจะต้องตั้งด้อยค่าอีกต่อไป ผลประกอบการคงจะใกล้เคียงกับปี 2567 ที่ผ่านมา

4 แผนปรับปรุงวงเงินการลงทุน ได้กำหนดไว้ 7 ปี ซึ่งตามกฎหมายกระทรวง การฝากและการลงทุนของสหกรณ์ออมทรัพย์และสหกรณ์เครดิตยูเนียน พ.ศ.2567 ได้กำหนดไว้ไม่เกิน 10 ปี เห็นว่าเหมาะสมที่จะต้องดำเนินการต่อไป

น.อ.ผศ.นพปฎล ชะนะ ประธานคณะกรรมการการลงทุน หลักการที่กำหนดหรือการปฏิบัติต่าง ๆ ที่เกี่ยวข้อง คณะกรรมการดำเนินการจะดำเนินการให้เหมาะสม โดยคำนึงถึงความมั่นคง ผลตอบแทน ความเสี่ยงที่เหมาะสม และไม่ขัดต่อกฎหมาย พรบ.สหกรณ์ กฎกระทรวง ข้อบังคับ หรือระเบียบอื่น ๆ ที่เกี่ยวข้อง เป็นสำคัญ

ที่ประชุมคณะกรรมการดำเนินการ สอ.อ.ชุดที่ 68 ครั้งที่ 14 เมื่อวันที่ 7 กุมภาพันธ์ 2568 ได้พิจารณาแล้วมีมติ “เห็นชอบ” ให้นำเสนอนโยบายและแผนเกี่ยวกับการฝาก การลงทุน การกู้ยืม และการค้าประกัน ประจำปี 2568 เพื่อขออนุมัติที่ประชุมใหญ่ ได้แก่

1 อนุมัตินโยบายและแผนเกี่ยวกับการฝาก การลงทุน การกู้ยืมจากสหกรณ์อื่นและสถาบันการเงิน และการค้าประกัน

2 อนุมัติแนวทางการดำเนินการและร่างแผนการปรับปรุงวงเงินการลงทุน เพื่อให้สอดคล้องตามกฎหมายกระทรวง ฯ พ.ศ.2567

3. ในกรณีที่สำนักงานส่งเสริมสหกรณ์กรุงเทพมหานครพื้นที่ 1 ได้มีหนังสือตอบข้อหารือว่าสามารถดำเนินการได้ทั้งหมด ขออนุมัติการบริหารหุ้นสามัญจากการแปลงหนี้เป็นทุนของ บมจ.การบินไทย ที่ได้รับการจัดสรร ดังนี้

3.1 สามารถโอนหุ้นสามัญที่ได้รับจากการแปลงหนี้เป็นทุนให้แก่บุคคลอื่น ตามช่วงเวลา
ที่ บมจ.การบินไทย กำหนด

3.2 สามารถขายหุ้นสามัญจากการแปลงหนี้เป็นทุน เท่าที่สหกรณ์มีอยู่ ณ วันที่ครบกำหนดระยะเวลา 6 เดือนนับแต่วันที่หุ้นของ บมจ.การบินไทย กลับเข้าซื้อขายในตลาดหลักทรัพย์แห่งประเทศไทย ตามสัดส่วนที่ บมจ.การบินไทย อนุมัติให้ขายได้ ในราคาที่คณะกรรมการดำเนินการลงความเห็นว่าเป็นเหมาะสม และเป็นตามหลักเกณฑ์ที่ตลาดหลักทรัพย์แห่งประเทศไทยกำหนดไว้

พล.ร.ท.ศัลย์ แสงพานิช ประธานกรรมการ มีผู้แทนสมาชิกท่านใดต้องการสอบถามอีกหรือไม่ หากไม่มี ขอให้ที่ประชุมฯ ยกมือเพื่อ “อนุมัติ” นโยบายและแผนเกี่ยวกับการฝาก การลงทุน การกู้ยืม และการค้าประกัน ประจำปี 2568

ที่ประชุมใหญ่ฯ มีมติเป็นเอกฉันท์ “อนุมัติ” นโยบายและแผนเกี่ยวกับการฝาก การลงทุน การกู้ยืม และการค้าประกัน ประจำปี 2568 ตามที่ น.อ.ผศ.นพปฎล ชะนะ ประธานคณะกรรมการการลงทุน เสนอ

4.4 อนุมัติแผนงานและงบประมาณรายจ่ายประจำปี 2568

น.อ.ภูธรา อินม่วง ผู้จัดการ ตามข้อบังคับ สอ.อร.พ.ศ.2558 ข้อ 63(5) เสนอแผนงานและงบประมาณรายจ่ายประจำปีให้ที่ประชุมใหญ่อนุมัติ นั้น คณะกรรมการดำเนินการ ชุดที่ 68 ได้จัดทำแผนงานและงบประมาณรายจ่ายที่จะดำเนินการในปี 2568 และนำมาเสนอให้ที่ประชุมใหญ่อนุมัติ ดังนี้

แผนงาน ประจำปี 2568

1. การบริหารงานสหกรณ์ สหกรณ์ออมทรัพย์กมอู่ทหารเรือ จำกัด จะดำเนินงานตามวัตถุประสงค์ที่กำหนดไว้ใน ข้อบังคับ เพื่อส่งเสริมผลประโยชน์ทางเศรษฐกิจและสังคมของสมาชิกตามหลักสหกรณ์ บริหารด้วยหลักธรรมาภิบาล มุ่งเน้นการบริหารจัดการทางการเงินอย่างมีประสิทธิภาพ คำนึงถึงประโยชน์สูงสุดของสมาชิก โดยรวมและความมั่นคงของสหกรณ์เป็นสำคัญ และพัฒนาระบบเว็บไซต์แอปพลิเคชันและโมบายแอปพลิเคชันสำหรับบริหารจัดการสหกรณ์ออมทรัพย์
2. การส่งเสริมการออม ส่งเสริมให้สมาชิกออมทรัพย์เพื่อความมั่นคงทางการเงินของสมาชิก โดยให้บริการรับฝากเงิน และให้ ผลตอบแทนที่ดีกว่าการฝากเงินกับธนาคารพาณิชย์
3. การให้เงินกู้แก่สมาชิก ให้บริการเงินกู้แก่สมาชิกที่มีความเดือดร้อนทางการเงิน โดยพิจารณาให้เงินกู้ตามความจำเป็นและ ความสามารถในการชำระหนี้ของผู้กู้ ตามที่พระราชบัญญัติสหกรณ์กำหนด
4. การลงทุนภายนอก พิจารณานำเงินไปลงทุนภายนอกตามที่กฎหมายกำหนด บริหารจัดการการลงทุนให้สอดคล้องกับ สถานการณ์ทางการเงินของสหกรณ์ เพื่อให้ได้รับผลตอบแทนที่เหมาะสม
5. การให้สวัสดิการแก่สมาชิก จัดให้มีสวัสดิการและการสงเคราะห์ตามสมควรแก่สมาชิกและครอบครัว

รายการ	จำนวน
การรับสมาชิก ระหว่างปี	100 ราย
ทุนเรือนหุ้น ระหว่างปี	50 ล้านบาท
การรับเงินฝากจากสมาชิก ระหว่างปี	200 ล้านบาท
การรับเงินฝากจากสหกรณ์อื่น ระหว่างปี	400 ล้านบาท
การนำเงินไปลงทุนระหว่างปี โดยการซื้อหุ้นเพิ่มกับชุมนุมสหกรณ์ ที่ สอ.อร.เป็นสมาชิก	100 ล้านบาท
การนำเงินไปไปฝากหรือลงทุนอื่น ระหว่างปี ตามประกาศ คพช. กำหนด	100 ล้านบาท
ออกเงินกู้ใหม่ให้สมาชิก ระหว่างปี	450 ล้านบาท

ประมาณการรายได้ – ค่าใช้จ่าย ประจำปี 2568

รายการ	ประมาณการปี 68	คำชี้แจงประกอบ
<u>ประมาณการรายได้</u>		
1. ดอกเบี้ยรับจากเงินให้กู้	48,300,000.00	- ดอกเบี้ยรับจากการให้สมาชิกกู้, ดอกเบี้ยรับจากการให้สหกรณ์อื่นกู้
2. ดอกเบี้ยรับเงินฝากธนาคาร	15,000.00	- เงินฝากในบัญชีของสหกรณ์ในธนาคารต่างๆ
3. ดอกเบี้ยรับเงินฝากสหกรณ์อื่น	5,840,000.00	- จากเงินรับฝากในสหกรณ์อื่นๆ
4. ผลตอบแทนจากการลงทุน	100,900,000.00	- การลงทุนในตราสารหนี้ พันธบัตรรัฐบาล, หุ้น สอ. หุ้น ขนสท, หุ้น ชสอ, หุ้น ชสท. และ เหมการบินไทย
5. อื่น ๆ	15,000.00	- ค่าธรรมเนียมแรกเข้า,รางวัลสลากออมทรัพย์และอื่นๆ
รวมรายได้ทั้งสิ้น	155,070,000.00	หนึ่งร้อยห้าสิบล้านเจ็ดหมื่นบาทถ้วน

รายการ	ประมาณการปี 68	คำชี้แจงประกอบ
ประมาณการค่าใช้จ่าย		
1. ดอกเบี้ยจ่ายจากเงินรับฝากจากสมาชิก	36,000,000.00	- เงินฝากออมทรัพย์, เงินฝาก ออมทรัพย์ พิเศษ เงินฝากประจำ
2. ดอกเบี้ยจ่ายจากเงินรับฝากจากสหกรณ์อื่น	10,000,000.00	- เงินฝากออมทรัพย์, เงินฝาก ออมทรัพย์พิเศษ จากสหกรณ์อื่น
3. ดอกเบี้ยจ่ายจากการกู้ยืม, ตัวสัญญาใช้เงิน	34,800,000.00	- จากแหล่งเงินทุนต่าง ๆ / เบิกเกินบัญชี
4. ค่าใช้จ่ายต่างๆ ในงบประมาณรอบปี	11,168,000.00	- จากการบริหารงาน
5. ค่าใช้จ่ายทางบัญชี	2,010,500.00	- เงินสำรองบำเหน็จเจ้าหน้าที่, ค่าเสื่อมราคา, เงินชดเชยกฎหมายแรงงาน, (สหกรณ์ไม่ต้อง ด้อยค่าหุ้นกู้ บมจ.การบินไทย เพิ่มเติม)
รวมค่าใช้จ่าย	93,978,500.00	กำไรสะสมล้านเก้าแสนเจ็ดหมื่นแปดพันห้าร้อยบาทถ้วน
ประมาณการรายได้สูงกว่าค่าใช้จ่าย	61,091,500.00	หกสิบเอ็ดล้านเก้าหมื่นหนึ่งพันห้าร้อยบาทถ้วน

งบประมาณรายจ่ายประจำปี 2568

รายการ	ประมาณการ รายจ่ายปี 2568	เหตุผล และ ความจำเป็น
1. หมวดเงินเดือน		
1.1 เจ้าหน้าที่ สอ.อร.	5,770,000.00	- ตามตำแหน่งและกรอบอัตราของสหกรณ์
รวม	5,770,000.00	ห้าล้านเจ็ดแสนเจ็ดหมื่นบาทถ้วน
2. หมวดค่าตอบแทน		
2.1 หน่วยงานต่างๆ	20,000.00	- สำหรับหน่วยงานต่างๆ ภายใน ทร. ที่ให้การ สนับสนุนกิจกรรมของ สอ.อร.
2.2 อร.	120,000.00	- สนับสนุนกิจกรรมและสวัสดิการต่าง ๆ ของ อร.
2.3 ค่ารับรอง	50,000.00	- สำหรับการประชุมประจำเดือนของ คณะกรรมการดำเนินการ และอนุกรรมการ ฝ่ายต่างๆ, ผู้มาเยี่ยมชมสหกรณ์, ผู้แทนจาก หน่วยงานต่างๆ ที่เข้าร่วมประชุมใหญ่วิสามัญ
2.4 ค่าพาหนะกรรมการ	170,000.00	- สำหรับการประชุมประจำเดือนคณะกรรมการ
2.5 ค่าล่วงเวลา	150,000.00	- สำหรับเจ้าหน้าที่ปฏิบัติงานเร่งด่วนนอกเวลา
2.6 ค่าตรวจสอบกิจการ	72,000.00	- จ่ายให้ผู้ตรวจสอบกิจการ
2.7 ค่าสอบบัญชี	100,000.00	- จ่ายให้ผู้สอบบัญชี
รวม	682,000.00	หกแสนแปดหมื่นสองพันบาทถ้วน

รายการ	ประมาณการ รายจ่ายปี 2568	เหตุผล และ ความจำเป็น
3. หมวดค่าใช้จ่าย		
3.1 การประชุมใหญ่	1,000,000.00	ก) เป็นของที่ระลึกสำหรับสมาชิกสามัญ ข) เป็นเงินจัดสรรตอบแทนหน่วยงานช่วยในการ จัดสรรกรรมการดำเนินการชุดใหม่ ค) ค่าเอกสารสำหรับการประชุมใหญ่ จ) ค่าใช้จ่ายอื่น ๆ ในการจัดประชุมใหญ่
3.2 วันสถาปนา สอ.อร.	40,000.00	- ทำบุญทางศาสนา
3.3 สวัสดิการเจ้าหน้าที่	180,000.00	- สำหรับค่ารักษาพยาบาล ค่าช่วยเหลือบุตร ค่าเครื่องแต่งกาย และเงินสงเคราะห์ต่างๆ
3.4 เงินสมทบประกันสังคม	116,000.00	- จ่ายสมทบประกันสังคม ตาม พรบ.ประกันสังคม
3.5 เงินสมทบกองทุนเงินทดแทน	3,000.00	- จ่ายสมทบกองทุนเงินทดแทน
3.6 เงินสมทบกองทุนสงเคราะห์ลูกจ้าง	4,000.00	- จ่ายสมทบกองทุนสงเคราะห์ลูกจ้าง
3.7 ค่าพาหนะ	35,000.00	- สำหรับการปฏิบัติงานนอกสถานที่
3.8 ค่าซ่อมแซมครุภัณฑ์	20,000.00	- สำหรับซ่อมแซมครุภัณฑ์ประจำสำนักงาน
3.9 ประชาสัมพันธ์	3,000.00	- สำหรับจัดทำข่าวสาร เอกสาร ประชาสัมพันธ์
3.10 ค่าซ่อมบำรุงสำนักงาน	20,000.00	- จ่ายเป็นค่าซ่อมบำรุงรักษาสำนักงาน
3.11 โครงการพัฒนาบุคลากร	40,000.00	- เพื่อเป็นค่าใช้จ่ายในการอบรม/สัมมนาให้ความรู้ด้าน สหกรณ์แก่สมาชิก/ผู้แทนสมาชิก
3.12 โครงการสัมมนากรรมการ และเจ้าหน้าที่	100,000.00	- เพื่อรับทราบแนวทางการบริหารงาน และเพิ่มพูน ความรู้ด้านสหกรณ์แก่กรรมการและเจ้าหน้าที่
3.13 โครงการฝึกอบรมและสัมมนา ฝ่ายจัดการ	100,000.00	- เพื่อเป็นค่าใช้จ่ายในการร่วมการสัมมนา ฝ่ายจัดการของสหกรณ์ภายใน ทร.
3.14 โครงการวันออมแห่งชาติ	20,000.00	- เพื่อจัดงานโครงการวันออมแห่งชาติ ประจำปี 2568
3.15 ค่าดูแลระบบคอมพิวเตอร์	45,000.00	- สำหรับเจ้าหน้าที่ดูแลระบบโปรแกรมคอมพิวเตอร์
3.16 ค่าพาหนะเจ้าหน้าที่ช่วยปฏิบัติงาน สหกรณ์ในตำแหน่งต่างๆ	285,000.00	- เจ้าหน้าที่ฝ่ายจัดการ , เทรย์ญิก , ผู้ช่วยเทรย์ญิก , เจ้าหน้าที่ธุรการ อร.
3.17 ค่าซอฟต์แวร์ป้องกันไวรัส	40,000.00	- ระบบรักษาความปลอดภัย(Firewall) ระบบ โปรแกรม สำหรับเครื่อง server และ เครื่องลูกข่าย
3.18 เงินอุดหนุนพัฒนาระบบโปรแกรม ระบบงานสหกรณ์ของ สอ.มหาวิทยาลัย สงขลานครินทร์ จำกัด (สอ.ม.อ.)	110,000.00	ก) ค่าเงินอุดหนุนดูแลระบบโปรแกรม สอ.ม.อ.รายปี ข) ค่าเงินอุดหนุนดูแลระบบโปรแกรมระบบข้อมูล ส่วนตัวรายปี ค) ค่าเครือข่ายระบบโปรแกรมสำหรับ สาขาสัตหีบ และสาขาสมุทรปราการ ง) ค่าใช้จ่ายในการเดินทางเพื่อแก้ไขปัญหาระบบ

รายการ	ประมาณการ รายจ่ายปี 2568	เหตุผล และ ความจำเป็น
		โปรแกรมสหกรณ์ ของ จนท.สอ. มอ. จ) ค่าปรับปรุง จัดทำ และพัฒนาระบบโปรแกรมเสริม เพิ่มเติม
3.19 ค่าจัดพิมพ์ข้อบังคับและระเบียบ ต่างๆ	10,000.00	- เพื่อจัดพิมพ์เข้าเล่มข้อบังคับและระเบียบต่าง ๆ ของ สอ.อร.
3.20 ค่าธรรมเนียมธนาคาร	15,000.00	- เพื่อเป็นค่าธรรมเนียมธนาคาร
3.21 ค่าธรรมเนียม TTB Business Touch	10,000.00	- เพื่อเป็นค่าธรรมเนียมธนาคารในการอนุมัติ จ่ายเงินระบบ Business Touch
3.22 ค่าบริการเครือข่ายอินเทอร์เน็ต และระบบอิเล็กทรอนิกส์อื่น ๆ	90,000.00	ก) ค่าเช่าเครือข่ายอินเทอร์เน็ต สำหรับ สนง.ใหญ่ สาขาสัตหีบ และ สาขาสมุทรปราการ ข) ค่าเช่า Domain name รายปี ค) ค่าเช่าบริการ LINE @ รายปี
3.23 ประชุมใหญ่วิสามัญ	150,000.00	ก) ค่าพาหนะผู้แทนสมาชิก ข) ค่าเอกสารสำหรับประชุมฯ ค) ค่าใช้จ่ายอื่น ๆ ในการจัดประชุมใหญ่วิสามัญ
3.24 ค่าใช้จ่ายในการดำเนินคดี	50,000.00	- เพื่อเป็นค่าใช้จ่ายที่เกี่ยวข้องกับคดีความเกิดขึ้น เช่น ค่าทนายความ ค่าฤชาธรรมเนียม เป็นต้น
3.25 ค่าใช้จ่ายสำหรับส่งเสริมสมาชิก อาวุโส	2,000,000.00	- เพื่อเป็นค่าใช้จ่ายในการมอบของที่ระลึกให้กับ สมาชิกพันราชการ และเงินเกื้อกูลสมาชิกอาวุโส
3.26 ค่าใช้จ่ายเบ็ดเตล็ด	130,000.00	- สำหรับใช้จ่ายต่างๆ อันเกิดจากการดำเนินกิจการ ของ สหกรณ์ ได้แก่ ค่าถ่ายเอกสาร ค่าไปรษณีย์ ค่าพัสดุสิ้นเปลือง ค่าบำรุงสถานที่ ค่าธรรมเนียมอื่น และ ค่าใช้จ่ายทั่วไปอื่นที่ไม่ได้ระบุไว้ในประมาณการ ฯลฯ
รวม	4,616,000.00	สี่ล้านหกแสนหนึ่งหมื่นหกพันบาทถ้วน
4. หมวดค่าวัสดุ		
เครื่องเขียนแบบพิมพ์และของใช้	100,000.00	- แบบพิมพ์ต่าง ๆ สำหรับงานสหกรณ์ และ เครื่องจักรคำนวณ ตลอดจนอุปกรณ์ และของใช้ ประจำสำนักงาน
รวม	100,000.00	หนึ่งแสนบาทถ้วน
รวมค่าใช้จ่าย (ข้อ 1. - ข้อ 4.)	11,168,000.00	สิบเอ็ดล้านหนึ่งแสนหกหมื่นแปดพันบาทถ้วน

รายการ	ประมาณการ รายจ่ายปี 2568	เหตุผล และ ความจำเป็น
5. ค่าใช้จ่ายทางบัญชี		
5.1 สำรองบำเหน็จเจ้าหน้าที่	1,200,000.00	- สำหรับสำรองบำเหน็จเจ้าหน้าที่
5.2 ค่าเสื่อมราคา	157,500.00	- ค่าเสื่อมราคาสินทรัพย์และค่าเสื่อมราคาครุภัณฑ์ต่างๆ
5.3 ค่าซอฟต์แวร์ windows server	10,000.00	- ค่าซอฟต์แวร์ windows server ตัดจ่ายปีที่ 3 จากทั้งหมด 5 ปี
5.4 เงินชดเชยตามกฎหมายแรงงาน	570,000.00	- สำหรับเจ้าหน้าที่เกษียณอายุราชการ 6 ราย เริ่มเกษียณ ปี 2570 (ปีที่ 3)
5.5 หนี้สงสัยจะสูญเงินฝากสหกรณ์อื่น	73,000.00	- หนี้สงสัยจะสูญจากเครดิตยูเนียนคลองจั่น (ปี 68 =2.31%)
5.6 หนี้สงสัยจะสูญหุ้นกู้ บมจ.การบินไทย	0.00	- สหกรณ์ไม่ต้องด้อยค่าหุ้นกู้ บมจ.การบินไทย เพิ่มเติม ตามหนังสือกรมตรวจบัญชีสหกรณ์ ที่ กษ 0404/ว2 ลง 2 ม.ค.68
รวมค่าใช้จ่ายทางบัญชี	2,010,500.00	สองล้านหนึ่งหมื่นห้าร้อยบาทถ้วน
รวมค่าใช้จ่ายทั้งสิ้น (ข้อ 1. - ข้อ 5.)	13,178,500.00	สิบสามล้านหนึ่งแสนเจ็ดหมื่นแปดพันห้าร้อยบาทถ้วน

หมายเหตุ

1. การเบิกจ่ายงบประมาณให้ถ้วนเฉลี่ยได้ทุกหมวด ยกเว้น หมวดครุภัณฑ์
2. กรณีขึ้นปีงบประมาณใหม่ ขออนุมัติจ่าย 20% ของงบประมาณเดิม เพื่อให้งานประจำดำเนินการได้อย่างต่อเนื่อง

หมวดครุภัณฑ์ประจำปี 2568

ที่	รายการ	งบประมาณ ปี 2568	เหตุผล และ ความจำเป็น
1	เครื่องพิมพ์สมุดเงินฝาก (passbook) จำนวน 1 เครื่อง	30,000.00	- สำหรับทดแทนเครื่องเดิมหากชำรุดใช้งานไม่ได้
2	เครื่องคอมพิวเตอร์ หรือ notebook จำนวน 3 เครื่อง	85,000.00	- สำหรับทดแทนเครื่องเดิมหากชำรุดใช้งานไม่ได้
3	เครื่อง printer จำนวน 2 เครื่อง	20,000.00	- สำหรับทดแทนเครื่องเดิมหากชำรุดใช้งานไม่ได้
4	เครื่อง server จำนวน 1 เครื่อง	250,000.00	- สำหรับทดแทนเครื่องเดิมหากชำรุดใช้งานไม่ได้ (ปัจจุบันอายุการใช้งานประมาณ 9 ปี)
5	เครื่องสำรองไฟ สำหรับ server จำนวน 1 เครื่อง	100,000.00	- สำหรับทดแทนเครื่องเดิมหากชำรุดใช้งานไม่ได้ (ปัจจุบันอายุการใช้งานประมาณ 9 ปี)
	รวมทั้งสิ้น	485,000.00	สี่แสนแปดหมื่นห้าพันบาทถ้วน

ที่ประชุมคณะกรรมการดำเนินการ ชุดที่ 68 ครั้งที่ 14 เมื่อวันที่ 7 กุมภาพันธ์ 2568 ได้พิจารณาแล้วและมีมติ “เห็นชอบ” ให้นำเสนอที่ประชุมใหญ่เพื่ออนุมัติแผนงานและงบประมาณรายจ่ายประจำปี 2568

ที่ประชุมใหญ่ฯ มีมติเป็นเอกฉันท์ “อนุมัติ” แผนงานและงบประมาณรายจ่ายประจำปี 2568 ตามที่ น.อ.สุธรา อินม่วง ผู้จัดการ สอ.อร.เสนอ

4.5 อนุมัติวงเงินการกู้ยืมหรือค้ำประกันของสหกรณ์ประจำปี 2568

น.อ.พลกฤษณ์ เมฆขุนทด รองผู้จัดการ ตามระเบียบนายทะเบียนสหกรณ์ ว่าด้วย หลักเกณฑ์การพิจารณาให้ความเห็นชอบวงเงินการกู้ยืมหรือค้ำประกันของสหกรณ์ พ.ศ.2561 ซึ่งประกาศ ณ วันที่ 30 เมษายน พ.ศ.2561 ได้กำหนดหลักเกณฑ์ไว้ดังนี้

ข้อ 7.2 หลักเกณฑ์การพิจารณาทั่วไปสำหรับสหกรณ์แต่ละประเภท

ฯ ล ฯ

7.2.1 พิจารณาจากทุนเรือนหุ้นที่ชำระแล้ว รวมกับทุนสำรองของสหกรณ์ ตามบททดลอง ณ วันสิ้นเดือนสุดท้ายก่อนวันประชุมใหญ่

กรณีสหกรณ์ที่มีผลขาดทุนสะสมตามงบการเงินปีปัจจุบัน ให้พิจารณาจากทุนเรือนหุ้นหลังหักผลขาดทุนสะสมแล้ว กรณีสหกรณ์ได้มีผลขาดทุนสะสมเกินกึ่งของจำนวนทุนเรือนหุ้น ในการกำหนดวงเงินการกู้ยืมจะต้องเสนอแผนฟื้นฟูการดำเนินงานของสหกรณ์ให้ที่ประชุมใหญ่พิจารณาเห็นชอบด้วย และในการพิจารณาให้ความเห็นชอบวงเงินการกู้ยืม ให้พิจารณาความเป็นไปได้ในการจัดหาเงินทุนเพื่อดำเนินงานตามแผนฟื้นฟูการดำเนินงานของสหกรณ์ แต่ต้องไม่เกินกว่าหลักเกณฑ์ในข้อ 7.2.2 หรือเท่ากับที่สหกรณ์ก่อหนี้ภาระผูกพันไว้แล้ว

7.2.2 กำหนดค่าสัมประสิทธิ์ในการคำนวณวงเงินการกู้ยืมของสหกรณ์ แยกตามประเภทของสหกรณ์ ดังนี้

ประเภทสหกรณ์ออมทรัพย์ ถือใช้วงเงินการกู้ยืมของสหกรณ์ไม่เกิน 1.5 เท่า ของทุนเรือนหุ้นรวมกับทุนสำรองของสหกรณ์ ฯ ล ฯ

ณ วันที่ 31 ธันวาคม 2567 สอ.อร.มีทุนเรือนหุ้นจำนวน 1,186,543,550 บาท และทุนสำรองจำนวน 248,772,246.24 บาท รวมเป็น 1,435,315,796.24 บาท

จากหลักเกณฑ์ข้างต้น สอ.อร. สามารถกำหนดวงเงินการกู้ยืมหรือการค้ำประกัน ประจำปี 2568 ได้ดังนี้

$$1,435,315,796.24 \text{ บาท} \times 1.5 \text{ เท่า} = 2,152,973,694.36 \text{ บาท}$$

ในปี 2567 สอ.อร.ได้ใช้วงเงินการกู้ยืมหรือการค้ำประกันไปทั้งสิ้น 1,600,000,000 บาท (หนึ่งพันหกร้อยล้านบาทถ้วน) ดังนั้น เพื่อให้เกิดสภาพคล่องในการบริหารงานในปี 2568 ที่ประชุมคณะกรรมการดำเนินการ สอ.อร.ชุดที่ 68 ครั้งที่ 13 เมื่อวันที่ 24 มกราคม 2568 ได้มีมติ “เห็นชอบ” ให้ สอ.อร.ขอถือใช้วงเงินการกู้ยืมหรือการค้ำประกันจำนวนไม่เกิน 2,152,000,000 บาท (สองพันหนึ่งร้อยห้าสิบล้านบาทถ้วน) และให้เสนอที่ประชุมใหญ่ฯ เพื่อพิจารณาอนุมัติถือใช้วงเงินดังกล่าว

ที่ประชุมใหญ่ฯ ได้ร่วมกันพิจารณาแล้ว และมีมติเป็นเอกฉันท์ “อนุมัติ” ให้ สอ.อร.กำหนดวงเงินกู้ยืมหรือค้ำประกันของสหกรณ์ สอ.อร.ประจำปี 2568 จำนวน 2,152,000,000 บาท (สองพันหนึ่งร้อยห้าสิบล้านบาทถ้วน)

4.6 คัดเลือกผู้สอบบัญชีรับอนุญาต ประจำปี 2568

น.อ.พลกฤษณ์ เมฆขุนทด รองผู้จัดการ ตามประกาศนายทะเบียนสหกรณ์ เรื่อง หลักเกณฑ์การพิจารณาสหกรณ์ที่จะแต่งตั้งผู้สอบบัญชีภาคเอกชนเป็นผู้สอบบัญชีสหกรณ์ ลงวันที่ 30 สิงหาคม 2560 โดยให้สหกรณ์ที่มีทุนของ

สหกรณ์ตั้งแต่สี่ปีขึ้นไป ดำเนินการจัดจ้างผู้สอบบัญชีภาคเอกชนตามหลักเกณฑ์ที่กรมตรวจบัญชีสหกรณ์กำหนด ซึ่ง สอ.อ.ได้ออกประกาศเชิญชวนผู้ที่สนใจยื่นความจำนงเข้าเป็นผู้สอบบัญชีบัญชี ประจำปี 2568 เพื่อให้คณะกรรมการดำเนินการ สอ.อ. ได้พิจารณาคัดเลือก ปรากฏว่ามีผู้สนใจจำนวน 3 ราย ดังนี้

รายละเอียด	รายชื่อ 1	รายชื่อ 2	รายชื่อ 3
การเสนอบริการสอบบัญชี	บริษัทเอ็น.เอส.เค.สอบบัญชี จำกัด โดย นายนิว หาญภักดิ์ หรือ นางฐนิตนันท์ วีรณรงค์กร	นางสุไพบัฒา ใจดี	นาย บุญชาย ชุมแสงศิริณู
1. การเข้าปฏิบัติงาน ตรวจสอบบัญชี - จำนวนครั้งที่เข้าตรวจสอบ	- แผนการปฏิบัติงานประมาณ ปีละ 4 ครั้ง (รวมการเข้าประชุม กรรมการและประชุมใหญ่) เฉพาะการสอบบัญชีระหว่างปี และสิ้นปีแต่ละครั้ง ใช้เวลา 3-5 วัน	- เข้าตรวจสอบอย่างน้อย ปีละ 3 ครั้ง ๆ ละไม่น้อย กว่า 3-5 วันทำการ	- เข้าตรวจสอบ 3 ครั้ง/ปี (รวม 15 วัน)
- จำนวนผู้ช่วยผู้สอบบัญชี	- ไม่น้อยกว่า 4 คน	- ไม่น้อยกว่า 3 - 5 คน	- จำนวน 3 คน
2. การจัดทำรายงานผล การตรวจสอบ	- รายงานการสอบบัญชีระหว่าง ปีให้สหกรณ์ทราบ - รายงานการสอบบัญชี ประจำปี ตามระเบียบนาย ทะเบียนสหกรณ์กำหนด	- รายงานการสอบบัญชี ระหว่างปีให้สหกรณ์ทราบ - รายงานการสอบบัญชีประจำปี ตามระเบียบนายทะเบียน สหกรณ์กำหนด	- รายงานการสอบบัญชี ระหว่างปีให้สหกรณ์ทราบ - รายงานการสอบบัญชีประจำปี ตามระเบียบนายทะเบียน สหกรณ์กำหนด
3. บริการอื่น ๆ	- ให้คำแนะนำการบริหาร การเงินการบัญชีตามสมควร โดยไม่ถือเป็นค่าบริการพิเศษ - เข้าร่วมประชุมใหญ่หรือ ประชุมคณะกรรมการทุกครั้ง ตามที่สหกรณ์ร้องขอ	- ให้คำแนะนำการบริหาร การเงินการบัญชีตามสมควร โดยไม่ถือเป็นค่าบริการ พิเศษ - เข้าร่วมประชุมใหญ่หรือ ประชุมคณะกรรมการทุก ครั้ง ตามที่สหกรณ์ร้องขอ	- ให้คำแนะนำการบริหาร การเงินการบัญชีตามสมควร โดยไม่ถือเป็นค่าบริการ พิเศษ - เข้าร่วมประชุมใหญ่หรือ ประชุมคณะกรรมการทุก ครั้ง ตามที่สหกรณ์ร้องขอ

รายละเอียด	รายชื่อ 1	รายชื่อ 2	รายชื่อ 3
การเสนอบริการสอบบัญชี	บริษัทเอ็น.เอส.เค.สอบบัญชี จำกัด โดย นายนิว หาญภักดิ์ หรือ นางฐนิตนันท์ วีรณรงค์กร	นางสุไพบัฒา ใจดี	นาย บุญชาย ชุมแสงหิรัญ
4. ค่าธรรมเนียมการสอบ บัญชี	ปีละ 110,000 บาท แบ่งจ่าย จำนวน 2 งวด ดังนี้ งวดที่ 1 ชำระ 40,000 บาท งวดที่ 2 ชำระ 70,000 บาท	- ปีละ 100,000 บาท จ่ายงวดเดียว 100,000 บาท	- ปีละ 125,000 บาท แบ่งจ่าย จำนวน 3 งวด ดังนี้ งวดที่ 1 ชำระ 40,000 บาท งวดที่ 2 ชำระ 40,000 บาท งวดที่ 3 ชำระ 45,000 บาท

ที่ประชุมคณะกรรมการดำเนินการ สอ.อร.ชุดที่ 68 ครั้งที่ 12 เมื่อวันที่ 23 ธันวาคม 2567 ได้ร่วมกันพิจารณาเงื่อนไขการปฏิบัติงาน คุณสมบัติ ความรู้ และความสามารถตลอดจนความน่าเชื่อถือ ตลอดจนค่าธรรมเนียมแล้ว ได้มีมติ “เห็นชอบ” เลือกนางสุไพบัฒา ใจดี เป็นผู้สอบบัญชีประจำปี 2568 โดยมีค่าธรรมเนียมปีละ 100,000 บาท (หนึ่งแสนบาทถ้วน) และให้นายนิว หาญภักดิ์ หรือ นางฐนิตนันท์ วีรณรงค์กร จากบริษัท เอ็น.เอส.เค.สอบบัญชี จำกัด เป็นผู้สอบบัญชีสำรอง ตั้งแต่วันที่ 2568 นี้ จึงเสนอขอให้ที่ประชุมใหญ่ฯ ได้พิจารณาคัดเลือกให้นางสุไพบัฒา ใจดี เป็นผู้สอบบัญชีประจำปี 2568 โดยมีค่าธรรมเนียมปีละ 100,000 บาท (หนึ่งแสนบาทถ้วน) และให้ นายนิว หาญภักดิ์ หรือ นางฐนิตนันท์ วีรณรงค์กร จากบริษัท เอ็น.เอส.เค.สอบบัญชี จำกัด เป็นผู้สอบบัญชีสำรอง

ที่ประชุมใหญ่ฯ ได้ร่วมกันพิจารณาแล้ว และมีมติเป็นเอกฉันท์ “อนุมัติ”

1. คัดเลือก นางสุไพบัฒา ใจดี เป็นผู้สอบบัญชีของ สอ.อร.ประจำปี 2568 สำหรับปีบัญชีสิ้นสุด ณ วันที่ 31 ธันวาคม 2568 โดยมีค่าธรรมเนียมการสอบบัญชีปีละ 100,000 บาท (หนึ่งแสนบาทถ้วน)

2. คัดเลือก นายนิว หาญภักดิ์ หรือ นางฐนิตนันท์ วีรณรงค์กร จากบริษัท เอ็น.เอส.เค.สอบบัญชี จำกัด เป็นผู้สอบบัญชีสำรอง ค่าธรรมเนียมการสอบบัญชีปีละ 110,000บาท (หนึ่งแสนหนึ่งหมื่นบาทถ้วน) ในกรณีที่นางสุไพบัฒา ใจดี ไม่สามารถดำเนินการสอบบัญชีหรือขาดคุณสมบัติ

4.7 เลือกตั้งกรรมการดำเนินการ สอ.อร. ประจำปี 2568

น.อ.พลกฤษณ์ เมฆขุนทด รองผู้จัดการ ขอเรียนให้ที่ประชุมใหญ่ฯทราบว่า ตามข้อบังคับ สอ.อร. พ.ศ.2558 ได้กำหนดที่มาของคณะกรรมการดำเนินการ สอ.อร.ไว้ ดังนี้

“ให้สหกรณ์มีคณะกรรมการดำเนินการคณะหนึ่ง ประกอบด้วย ประธานกรรมการหนึ่งคน เภรัญญาหนึ่งคน และกรรมการดำเนินการอีกสิบสามคนรวมเป็นสิบห้าคน ซึ่งที่ประชุมใหญ่ฯเลือกตั้งจากสมาชิก กรรมการดำเนินการสิบสามคนให้มาจากหน่วยงานต่างๆ ของกรมอุทกหารเรือ กรมช่างโยธา ทหารเรือ และกรมอิเล็กทรอนิกส์ทหารเรือ โดยให้มีจำนวนกรรมการของแต่ละหน่วยตามที่กำหนดไว้ในระเบียบของสหกรณ์”

วาระการดำรงตำแหน่งของคณะกรรมการดำเนินการ สอ.อร.ชุดที่ 68 ประจำปี 2567

1. ประธานกรรมการ	พล.ร.ท.ศัลย์	แสวงพานิช	วาระที่ 1 ปีที่ 2	ครบวาระ
2. เภรัญญา	ร.อ.บัญชา	ชันทกสิกรรม	วาระที่ 1 ปีที่ 1	ลาออก
3. คัดสรรจากประธาน	พล.ร.ต.สกล	สิริปทุมรัตน์	วาระที่ 1 ปีที่ 1	(อยู่ต่อ 1 ปี)

4. คัดสรรจากประธาน	น.อ.เอนก	ภาศิริรักษ์	วาระที่ 2 ปีที่ 1	(อยู่ต่อ 1 ปี)
5. คัดสรรจากประธาน	น.อ.ผศ.นพปฎล	ชนะ	วาระที่ 2 ปีที่ 2	ครบวาระ
6. กลุ่มที่ 1 นขต.บก.อร.	น.ท.ณัฐชัย	ชัยรพ	วาระที่ 1 ปีที่ 1	(อยู่ต่อ 1 ปี)
7. กลุ่มที่ 2 กผช.อร.	น.อ.กานต์	สำราญถิ่น	วาระที่ 1 ปีที่ 1	ลาออก
8. กลุ่มที่ 3 กพช.อร.	น.ท.กมล	ศิริไล	วาระที่ 1 ปีที่ 2	ครบวาระ
9. กลุ่มที่ 4 ศพด.อร.	น.ต.อภิรักษ์	อำสาอด	วาระที่ 2 ปีที่ 1	(อยู่ต่อ 1 ปี)
10. กลุ่มที่ 5 อธบ.อร.	ว่าที่ น.ท.ปรีชา	ฟุ้งเฟื่อง	วาระที่ 1 ปีที่ 1	(อยู่ต่อ 1 ปี)
11. กลุ่มที่ 6 อจปร.อร.	น.อ.เสถียร	มูลศรี	วาระที่ 1 ปีที่ 2	ครบวาระ
12. กลุ่มที่ 7 อรม.อร.	น.อ.เกรียงชัย	บุญอินทร์	วาระที่ 1 ปีที่ 2	ครบวาระ
13. กลุ่มที่ 8 ชย.ทร.	น.อ.อรรถพล	พัฒนศิริ	วาระที่ 1 ปีที่ 2	ครบวาระ
14. กลุ่มที่ 9 อล.ทร.	ว่าที่ น.อ.นิรุต	จุห้อง	วาระที่ 1 ปีที่ 2	ครบวาระ
15. กลุ่มที่ 10 นอกหน่วย	พล.ร.ต.อุดม	แก่นจันทร์	วาระที่ 1 ปีที่ 2	ครบวาระ

ในปี 2568 มีกรรมการดำเนินการอยู่ในวาระ จำนวน 5 นาย และมีกรรมการดำเนินการที่ครบวาระ จำนวน 8 นาย ขอลาออกจำนวน 2 นาย (ในปี 2568 มีการเลือกตั้งทั้งหมด 10 นาย) รวมทั้งสิ้น 15 นาย

เนื่องจาก พล.ร.ท.ศัลย์ แสงพานิช ประธานกรรมการ ครบวาระที่ 1 ปีที่ 2 จึงต้องมีการเลือกตั้ง ประธานกรรมการท่านใหม่ ขอให้ผู้แทนสมาชิกได้เสนอรายชื่อผู้ที่เหมาะสม และเป็นบุคคลที่มีความรู้ ความสามารถ ที่จะมา ดำรงตำแหน่งประธานกรรมการ สอ.อร.

พล.ร.ต.อุดม แก่นจันทร์ เลขทะเบียนสมาชิก 9165 ขอเสนอ พล.ร.ท.อภิรมย์ เงินบำรุง จก.อร.เป็น ประธานกรรมการ สอ.อร.ชุดที่ 69

น.อ.พลกฤษณ์ เมฆขุนทด รองผู้จัดการ ขอมติที่ประชุมใหญ่ฯ เลือกตั้งให้ พล.ร.ท.อภิรมย์ เงินบำรุง จก.อร.เป็นประธานกรรมการ สอ.อร.ชุดที่ 69

ที่ประชุมใหญ่ฯ มีมติเป็นเอกฉันท์เลือกตั้งให้ “ พล.ร.ท.อภิรมย์ เงินบำรุง ” เป็นประธาน กรรมการ สอ.อร.ชุดที่ 69 อยู่ในวาระที่ 1 ปีที่ 1

ลำดับต่อไป เป็นการคัดสรรจากสมาชิกผู้ทรงคุณวุฒิที่มีความซื่อสัตย์ และมีความรู้ความสามารถ ในด้านการสหกรณ์โดยประธานกรรมการ จำนวน 1 คน

พล.ร.ท.อภิรมย์ เงินบำรุง ขอเสนอ “ น.อ.ภูธรา อินม่วง ”

น.อ.พลกฤษณ์ เมฆขุนทด รองผู้จัดการ ขอมติที่ประชุมใหญ่ฯ เลือกตั้งให้ น.อ.ภูธรา อินม่วง เป็น กรรมการ สอ.อร.โดยการคัดสรรจากประธานกรรมการ

ที่ประชุมใหญ่ฯ มีมติเป็นเอกฉันท์เลือกตั้งให้ “ น.อ.ภูธรา อินม่วง ” เป็นกรรมการ สอ.อร. อยู่ในวาระที่ 1 ปีที่ 1

น.อ.พลกฤษณ์ เมฆขุนทด รองผู้จัดการ ตำแหน่งสำคัญอีกตำแหน่งหนึ่งคือ “ เหมัญญิก ” ที่จะต้อง เลือกตั้งในที่ประชุมนี้ เนื่องจาก ร.อ.บัญชา ชันทกสิกรรม กรรมการและเหมัญญิก ขอลาออก และเป็นธรรมเนียมปฏิบัติของ สอ.อร.มาโดยตลอด เพราะจะต้องได้บุคคลที่มีคุณสมบัติในด้านความซื่อสัตย์สุจริต และมีความรู้ความสามารถในการเงิน ตลอดจนมีความรู้และประสบการณ์ในงานสหกรณ์ ขอเสนอ “ ร.ท.ธวัชพิสิษฐ์ สักกามาตย์ ” ผู้ช่วยนายทหารสหกรณ์ เป็น “ เหมัญญิก ” เนื่องจากมีคุณสมบัติครบถ้วน ขอมติที่ประชุมใหญ่ฯ พิจารณาเลือกตั้ง

ที่ประชุมใหญ่ฯ มีมติเป็นเอกฉันท์เลือกตั้งให้ “ ร.ท.รัชพลศิษฐ์ สักกามาตย์ ” เป็นกรรมการ สอ.อร.
อยู่ในวาระที่ 1 ปีที่ 2 แทน ร.อ.บัญชา ชันทกสิกรรม ซึ่งลาออก

คัดสรรจากหน่วยงาน จำนวน 7 กลุ่ม ดังนี้

กลุ่ม 2 กผช.อร. คัดสรร “ น.ท.มงคล คงสบาย ” ขอมติที่ประชุมใหญ่ฯ พิจารณาเลือกตั้ง

ที่ประชุมใหญ่ฯ มีมติเป็นเอกฉันท์เลือกตั้งให้ “ น.ท.มงคล คงสบาย ” เป็นกรรมการ สอ.อร.

อยู่ในวาระที่ 1 ปีที่ 2 แทน น.อ.กานต์ สำราญถิ่น ซึ่งลาออก

กลุ่ม 3 กพช.อร. คัดสรร “ น.อ.หญิง วนิดา ประจางสาร ” ขอมติที่ประชุมใหญ่ฯ พิจารณาเลือกตั้ง

ที่ประชุมใหญ่ฯ มีมติเป็นเอกฉันท์เลือกตั้งให้ “ น.อ.หญิง วนิดา ประจางสาร ” เป็นกรรมการ สอ.อร. อยู่ใน

วาระที่ 1 ปีที่ 1

กลุ่ม 6 อจปร.อร. คัดสรร “ น.อ.เสกสรรค์ มุลสาร ” ขอมติที่ประชุมใหญ่ฯ พิจารณาเลือกตั้ง

ที่ประชุมใหญ่ฯ มีมติเป็นเอกฉันท์เลือกตั้งให้ “ น.อ.เสกสรรค์ มุลสาร ” เป็นกรรมการ สอ.อร.

อยู่ในวาระที่ 1 ปีที่ 1

กลุ่ม 7 อรม.อร. คัดสรร “ น.อ.ประพันธ์ ศรีเหนียง ” ขอมติที่ประชุมใหญ่ฯ พิจารณาเลือกตั้ง

ที่ประชุมใหญ่ฯ มีมติเป็นเอกฉันท์เลือกตั้งให้ “ น.อ.ประพันธ์ ศรีเหนียง ” เป็นกรรมการ สอ.อร. อยู่ใน

วาระที่ 1 ปีที่ 1

กลุ่ม 8 ขย.ทร. คัดสรร “ น.อ.อรรถพล พัฒนศิริ ” ขอมติที่ประชุมใหญ่ฯ พิจารณาเลือกตั้ง

ที่ประชุมใหญ่ฯ มีมติเป็นเอกฉันท์เลือกตั้งให้ “ น.อ.อรรถพล พัฒนศิริ ” เป็นกรรมการ สอ.อร.

อยู่ในวาระที่ 2 ปีที่ 1

กลุ่ม 9 อล.ทร. คัดสรร “ ว่าที่ น.อ.นิรุฒ จูห้อง ” ขอมติที่ประชุมใหญ่ฯ พิจารณาเลือกตั้ง

ที่ประชุมใหญ่ฯ มีมติเป็นเอกฉันท์เลือกตั้งให้ “ ว่าที่ น.อ.นิรุฒ จูห้อง ” เป็นกรรมการ สอ.อร.

อยู่ในวาระที่ 2 ปีที่ 1

กลุ่ม 10 นอกหน่วย. คัดสรร “ พล.ร.ท.บงกช ฝาสุข ” ขอมติที่ประชุมใหญ่ฯ พิจารณาเลือกตั้ง

ที่ประชุมใหญ่ฯ มีมติเป็นเอกฉันท์เลือกตั้งให้ “ พล.ร.ท.บงกช ฝาสุข ” เป็นกรรมการ สอ.อร.

อยู่ในวาระที่ 1 ปีที่ 1

สรุปรายชื่อคณะกรรมการดำเนินการ สอ.อร.ชุดที่ 69 ประจำปี 2568 ดังนี้

พล.ร.ท.อภิรมย์	เงินบำรุง	ประธานกรรมการ	วาระที่ 1 ปีที่ 1
ร.ท.รัชพลศิษฐ์	สักกามาตย์	เหรัญญิก	วาระที่ 1 ปีที่ 2
พล.ร.ต.สกล	สิริปทุมรัตน์	คัดสรรจากประธาน	วาระที่ 1 ปีที่ 2
น.อ.เอนก	ภาศิริรักษ์	คัดสรรจากประธาน	วาระที่ 2 ปีที่ 2
น.อ.ภูธรา	อินม่วง	คัดสรรจากประธาน	วาระที่ 1 ปีที่ 1
น.ท.ณัฐชัย	ชัยรพ	กลุ่มที่ 1 นขต.บก.อร.	วาระที่ 1 ปีที่ 2

น.ท.มงคล	คงสบาย	กลุ่มที่ 2 กพข.อร.	วาระที่ 1 ปีที่ 2
น.อ.หญิงวนิดา	ประจางสาร	กลุ่มที่ 3 กพข.อร.	วาระที่ 1 ปีที่ 1
น.ต.อภิรักษ์	อ่ำสอาด	กลุ่มที่ 4 ศพต.อร.	วาระที่ 2 ปีที่ 2
ว่าที่ น.ท.ปรีชา	ฟุ้งเฟื่อง	กลุ่มที่ 5 อรบ.อร.	วาระที่ 1 ปีที่ 2
น.อ.เสกสรรค์	มูลสาร	กลุ่มที่ 6 อจปร.อร.	วาระที่ 1 ปีที่ 1
น.อ.ประพันธ์	ศรีเหนียง	กลุ่มที่ 7 อรม.อร.	วาระที่ 1 ปีที่ 1
น.อ.อรรถพล	พัฒนศิริ	กลุ่มที่ 8 ชย.ทร.	วาระที่ 2 ปีที่ 1
ว่าที่ น.อ.นิรุต	จูห้อง	กลุ่มที่ 9 อล.ทร.	วาระที่ 2 ปีที่ 1
พล.ร.ท.บงกช	ผาสุข	กลุ่มที่ 10 นอกหน่วย	วาระที่ 1 ปีที่ 1

4.10 การลงทุนของ สอ.อร.ประจำปี 2568

น.อ.ผศ.นพปฎล ชนะ ประธานคณะกรรมการการลงทุน อาศัยอำนาจตามความในมาตรา 10(7) และมาตรา 62(7) แห่งพระราชบัญญัติสหกรณ์ พ.ศ. 2542 ประกอบมติคณะกรรมการพัฒนาการสหกรณ์แห่งชาติ ในการประชุม ครั้งที่ 5/2562 เมื่อวันที่ 8 พฤศจิกายน 2562 และในการประชุมครั้งที่ 1/2563 เมื่อวันที่ 29 มิถุนายน 2563 คณะกรรมการพัฒนาการสหกรณ์แห่งชาติ จึงออกประกาศกำหนดการนำเงินของสหกรณ์ฝากหรือลงทุนอย่างอื่น ไว้ดังต่อไปนี้

ข้อ 3 เงินของสหกรณ์อาจฝากหรือลงทุนได้ ดังต่อไปนี้

- (1) บัตรเงินฝากที่ธนาคารเป็นผู้ออก
- (2) ตัวแลกเงินที่ธนาคารเป็นผู้รับรอง สลากหลังหรือรับอ่าวัล หรือตัวสัญญาใช้เงินที่ธนาคารเป็นผู้สักรหลังหรือรับอ่าวัล โดยไม่มีข้อจำกัดความรับผิดชอบ
- (3) ตราสารแสดงสิทธิในหนี้ที่ธนาคาร ซึ่งมีใช้รัฐวิสาหกิจเป็นผู้ออก
- (4) บัตรเงินฝาก หรือใบรับฝากเงินที่ออกโดยบริษัทเงินทุน หรือบริษัทเครดิตฟองซิเอร์ ซึ่งสถาบันคุ้มครองเงินฝากประกันการชำระคืนต้นเงินและดอกเบี้ย
- (5) ตราสารแสดงสิทธิในหนี้ที่นิติบุคคลเฉพาะกิจเป็นผู้ออกภายใต้โครงการแปลง สิทธิทรัพย์เป็นหลักทรัพย์ ที่ได้รับอนุญาตตามพระราชกำหนดนิติบุคคลเฉพาะกิจ เพื่อการแปลงสิทธิทรัพย์เป็นหลักทรัพย์ พ.ศ. 2540 และตราสารแสดงสิทธิใน หนี้ นั้น ได้รับการจัดอันดับความน่าเชื่อถือตั้งแต่ระดับ A- ขึ้นไป จากบริษัทจัดอันดับความน่าเชื่อถือที่ได้รับความเห็นชอบจากคณะกรรมการกำกับหลักทรัพย์และตลาดหลักทรัพย์
- (6) หุ้นกู้ ที่ได้รับการจัดอันดับความน่าเชื่อถือตั้งแต่ระดับ A- ขึ้นไป จากบริษัทจัดอันดับความน่าเชื่อถือที่ได้รับความเห็นชอบจากคณะกรรมการกำกับหลักทรัพย์และตลาดหลักทรัพย์
- (7) หน่วยลงทุนของกองทุนรวม ที่รัฐวิสาหกิจจัดตั้งขึ้นโดยความเห็นชอบของคณะรัฐมนตรีและอยู่ในการกำกับดูแลของคณะกรรมการกำกับหลักทรัพย์และตลาดหลักทรัพย์
- (8) หน่วยลงทุนของกองทุนรวม ที่มีวัตถุประสงค์ในการลงทุนตามมาตรา 62 แห่งพระราชบัญญัติสหกรณ์ พ.ศ. 2542

ข้อ 4 การนำเงินไปฝากหรือลงทุนตามข้อ 3 (7) รวมกันต้องไม่เกินทุนสำรองของสหกรณ์และต้องผ่านการอนุมัติจากที่ประชุมใหญ่ของสหกรณ์ก่อนจึงจะดำเนินการได้

ดังนั้น เพื่อให้การบริหารการลงทุนของ สอ.อร. เป็นไปอย่างถูกต้องตามกฎหมาย และได้รับผลตอบแทนการลงทุนที่เหมาะสม ที่ประชุมคณะกรรมการดำเนินการ ชุดที่ 68 ครั้งที่ 14 เมื่อวันที่ 7 กุมภาพันธ์ 2568 ได้มีมติ “เห็นชอบ” การลงทุนของ สอ.อร.ประจำปี 2568 ซึ่ง ณ วันที่ 31 ธันวาคม 2567 สอ.อร. มีทุนสำรองจำนวน 248,772,246.24 บาท จึงขอเสนอที่ประชุมใหญ่ออนุมัติให้คณะกรรมการดำเนินการของ สอ.อร. นำเงินไปฝากหรือลงทุนในหลักทรัพย์ ตามข้อ 3(7) ได้จำนวนไม่เกิน 248,772,246.24 บาท (สองร้อยสี่สิบแปดล้านเจ็ดแสนเจ็ดหมื่นสองพันสองร้อยสี่สิบหกบาทยี่สิบสี่สตางค์)

พล.ร.ท.ศัลย์ แสงพานิช ประธานกรรมการ มีผู้แทนสมาชิกท่านใดต้องการสอบถามอีกหรือไม่ หากไม่มี ขอให้ที่ประชุมฯ ยกมือเพื่อ “อนุมัติ”

ที่ประชุมใหญ่ฯ ได้ร่วมกันพิจารณาแล้ว และมีมติเป็นเอกฉันท์ “อนุมัติ” การลงทุนของ สอ.อร. ตามข้อ 3 (7) จำนวนไม่เกิน 248,772,246.24 บาท (สองร้อยสี่สิบแปดล้านเจ็ดแสนเจ็ดหมื่นสองพันสองร้อยสี่สิบหกบาทยี่สิบสี่สตางค์)

4.9 อนุมัติการนำเงินไปฝากหรือลงทุนที่บริหารโดยกองทุนส่วนบุคคล

น.อ.ผศ.นพปฏิภณ ชนะ ประธานคณะกรรมการการลงทุน แจ้งที่ประชุมฯว่า ในปี 2568 สอ.อร.มีแผนงานที่จะนำเงินไปลงทุนในกองทุนส่วนบุคคล หรือ ไพรวาทินด์ (Private Fund) ทั้งนี้การฝากหรือการลงทุนจะดำเนินการตามมาตรา 62 แห่งพระราชบัญญัติสหกรณ์ พ.ศ.2545 และประกาศคณะกรรมการพัฒนาสหกรณ์แห่งชาติ เรื่อง ข้อกำหนดการฝากหรือการลงทุนอย่างอื่นของสหกรณ์ พ.ศ.2558 และต้องไม่ขัดกับประกาศคณะกรรมการกำกับหลักทรัพย์ อย่างไรก็ตาม การลงทุนดังกล่าวจะต้องขึ้นอยู่กับสถานะเศรษฐกิจและปัจจัยอื่นที่เกี่ยวข้องในขณะนั้น

อนึ่ง การนำเงินไปฝากหรือลงทุนที่บริหารโดยกองทุนส่วนบุคคลนั้น จะต้องเสนอต่อที่ประชุมใหญ่เพื่อพิจารณาให้ความเห็นชอบก่อนดำเนินการ ทั้งนี้เพื่อให้เป็นไปตามหนังสือนายทะเบียนสหกรณ์ ที่ กษ 0216/5057 ลงวันที่ 26 เมษายน 2545 เรื่อง ทารือกรณีสหกรณ์นำเงินไปลงทุนในตราสารหนี้ที่บริหารโดยกองทุนส่วนบุคคล

ที่ประชุมคณะกรรมการดำเนินการ ชุดที่ 68 ครั้งที่ 14 เมื่อวันที่ 7 กุมภาพันธ์ 2568 ได้มีมติ “เห็นชอบ” ให้เสนอที่ประชุมใหญ่ฯ เพื่ออนุมัติให้คณะกรรมการดำเนินการ อาจนำเงินไปฝากหรือลงทุนที่บริหารโดยกองทุนส่วนบุคคล ดังกล่าว

พล.ร.ท.ศัลย์ แสงพานิช ประธานกรรมการ มีผู้แทนสมาชิกท่านใดต้องการสอบถามอีกหรือไม่ หากไม่มี ขอให้ที่ประชุมฯ ยกมือเพื่อ “อนุมัติ”

ที่ประชุมใหญ่ฯ ได้ร่วมกันพิจารณาแล้ว และมีมติเป็นเอกฉันท์ “อนุมัติ” การนำเงินไปฝากหรือลงทุนที่บริหารโดยกองทุนส่วนบุคคล

4.10 โอนเงินร่อยจ่ายคืนค้างจ่ายเข้าเป็นทุนสำรองของสหกรณ์

น.อ.ภูธรา อินม่วง ผู้จัดการ ตามหนังสือกระทรวงเกษตรและสหกรณ์ ที่ กษ 0406/ว.25758 ลงวันที่ 25 สิงหาคม 2540 เรื่อง คำแนะนำวิธีปฏิบัติกรณีเงินปันผลและเงินเฉลี่ยคืนค้างจ่ายเป็นระยะเวลาานาน ได้แนะนำให้โอนเงินปันผลและเงินเฉลี่ยคืนค้างจ่ายที่สหกรณ์ต้องตั้งบัญชีค้างจ่ายไว้เป็นเวลานานเกิน 5 ปี เข้าเป็นเงินสำรอง และตามหนังสือกระทรวงเกษตรและสหกรณ์ ที่ กษ 0406/ว.5705 ลงวันที่ 4 สิงหาคม 2543 เรื่อง คำแนะนำวิธีปฏิบัติกรณีเงินร่อยจ่ายคืนค้างจ่ายเป็นระยะเวลาานาน ได้แนะนำให้โอนเงินร่อยจ่ายคืนค้างจ่ายที่สหกรณ์ต้องตั้งบัญชีค้างจ่ายไว้เป็นเวลานานเกิน 10 ปี เข้าเป็นเงินสำรอง โดยให้แจ้งแก่สมาชิกทราบในวันประชุมใหญ่ฯ พร้อมปิดประกาศให้เป็นที่ทราบทั่วกัน ณ ที่ทำการสหกรณ์

สอ.อร.ได้ปิดประกาศให้ทราบโดยทั่วกัน ณ ที่ทำการ สอ.อร. สำนักงานใหญ่ , สาขาสตึก และสาขาสมุทรปราการ ตามประกาศ สอ.อร.ลงวันที่ 24 มกราคม 2568 เรื่อง เงินร่อยจ่ายคืนค้างจ่ายเป็นระยะเวลานาน (รายละเอียดตามผนวก จ ในหน้าที่ 153) เพื่อแจ้งให้ผู้มีสิทธิได้รับเงินดังกล่าว นำหลักฐานมาติดต่อขอรับเงินได้ที่ สอ.อร.ตั้งแต่วันที่ออกประกาศ จนถึงวันที่ 30 เมษายน 2568 ในวันและเวลาราชการ และหากล่วงเลยเวลาที่กำหนด สอ.อร.จะถือว่าสละสิทธิ์ และ สอ.อร.จะโอนเงินจำนวน 2,714 บาท (สองพันเจ็ดร้อยสิบสี่บาทถ้วน) เข้าเป็นทุนสำรองของ สอ.อร.ต่อไป

ที่ประชุมใหญ่ฯ ได้ร่วมกันพิจารณาแล้ว และมีมติ “อนุมัติ” โอนเงินร่อยจ่ายคืนค้างจ่ายจำนวน 2,714 บาท (สองพันเจ็ดร้อยสิบสี่บาทถ้วน) เข้าเป็นทุนสำรอง กรณีที่ผู้มีสิทธิไม่มาติดต่อขอรับเงินภายในระยะเวลาที่ สอ.อร.กำหนด

4.11 การแก้ไขข้อบังคับ สอ.อร.

น.อ.อุธรา อินม่วง ผู้จัดการ เพื่อให้การดำเนินงานของ สอ.อร. เป็นไปตามกฎกระทรวง กำหนดลักษณะ วัตถุประสงค์ และขอบเขตแห่งการดำเนินการกิจการของสหกรณ์แต่ละประเภทที่จะรับจดทะเบียน พ.ศ.2567 ซึ่งลงประกาศในราชกิจจานุเบกษา เมื่อวันที่ 26 พฤศจิกายน 2567 คณะกรรมการดำเนินการ สอ.อร.ขอเสนอแก้ไขข้อบังคับ โดยขอให้ที่ประชุมใหญ่ฯ ได้ร่วมกันพิจารณา ดังมีรายละเอียดตามตารางเปรียบเทียบ ดังนี้

ข้อบังคับสหกรณ์ออมทรัพย์กรมอุทการเรือ จำกัด พ.ศ.2558

แก้ไขเพิ่มเติม ครั้งที่ 5 พ.ศ.2568

ข้อความเดิม	ข้อความใหม่	เหตุผลที่ขอแก้ไข
<p>ข้อ 2 วัตถุประสงค์ สหกรณ์นี้มี วัตถุประสงค์เพื่อส่งเสริมผลประโยชน์ทางเศรษฐกิจและสังคมของบรรดาสมาชิก โดยวิธีช่วยตนเองและช่วยเหลือซึ่งกันและกัน ตามหลักสหกรณ์ รวมทั้งในข้อต่อไปนี้</p> <p>(1) ส่งเสริมให้สมาชิกออมทรัพย์ โดยช่วยให้สามารถสงวนส่วนแห่งรายได้ของตนไว้ในทางอันมั่นคง และได้รับประโยชน์ตามสมควร</p> <p>(2) ส่งเสริมการช่วยตนเองและช่วยเหลือซึ่งกันและกันในหมู่สมาชิก</p> <p>(3) รับฝากเงินจากสมาชิก หรือสหกรณ์อื่น หรือสมาคมพนักงานอิสระ</p> <p>(4) ฝากในชุมนุมสหกรณ์หรือสหกรณ์อื่น</p>	<p><u>ข้อ 2 วัตถุประสงค์ สหกรณ์มีวัตถุประสงค์ดังต่อไปนี้</u></p> <p><u>(1) ส่งเสริมการออมของสมาชิก</u></p> <p><u>(2) ให้บริการทางการเงินแก่สมาชิก</u></p> <p><u>(3) ปกป้องรักษาและสร้างโอกาสทางเศรษฐกิจและสังคมให้แก่สมาชิก</u></p> <p><u>(4) ส่งเสริมการเรียนรู้และการพัฒนาคุณภาพชีวิตของสมาชิกและชุมชน</u></p>	<p>เพื่อให้เป็นไปตามกฎกระทรวงกำหนดลักษณะ วัตถุประสงค์ และขอบเขตแห่งการดำเนินการกิจการของสหกรณ์แต่ละประเภทที่จะรับจดทะเบียน พ.ศ.2567 ซึ่งลงประกาศในราชกิจจานุเบกษา เมื่อวันที่ 26 พฤศจิกายน 2567</p>

ข้อความเดิม	ข้อความใหม่	เหตุผลที่ขอแก้ไข
<p>(5) ฝากในธนาคารหรือฝากในสถาบันการเงิน ที่มีวัตถุประสงค์เพื่อให้ความช่วยเหลือทางการเงินแก่สหกรณ์</p> <p>(6) จัดหาทุนเพื่อดำเนินกิจการตามวัตถุประสงค์ของสหกรณ์</p> <p>(7) ให้เงินกู้แก่สมาชิก</p> <p>(8) ให้สหกรณ์อื่นกู้ยืมเงิน</p> <p>(9) ซื้อหุ้นของธนาคารซึ่งมีวัตถุประสงค์เพื่อให้ความช่วยเหลือทางการเงินแก่สหกรณ์</p> <p>10) ซื้อหุ้นของชุมนุมสหกรณ์หรือสหกรณ์อื่น</p> <p>(11) ซื้อหุ้นของสถาบันที่ประกอบธุรกิจอันทำให้เกิดความสะดวก หรือส่งเสริมความเจริญแก่กิจการของสหกรณ์</p> <p>(12) ซื้อหลักทรัพย์รัฐบาลหรือรัฐวิสาหกิจ</p> <p>(13) ออกตั๋วสัญญาใช้เงินและตราสารการเงิน</p> <p>(14) ฝากหรือลงทุนอย่างอื่นตามกฎหมาย และตามที่คณะกรรมการพัฒนาการสหกรณ์แห่งชาติกำหนด</p> <p>(15) ดำเนินการให้กู้ยืมเพื่อการเคหะ</p> <p>(16) ให้สวัสดิการและการสงเคราะห์ตามสมควรแก่สมาชิกและครอบครัว</p> <p>(17) ร่วมมือกับทางราชการ สันนิบาตสหกรณ์แห่งประเทศไทย ชุมนุมสหกรณ์ และสหกรณ์อื่น เพื่อส่งเสริมและปรับปรุงกิจการของสหกรณ์</p> <p>(18) กระทำการต่าง ๆ ตามที่อนุญาตไว้ในกฎหมายว่าด้วยสหกรณ์ เพื่อให้เป็นไปตามวัตถุประสงค์ที่กล่าวข้างต้น รวมถึงซื้อ ถิ่นกรรมสิทธิ์หรือทรัพย์สินที่ครอบครอง กู้ ยืม เช่าหรือให้เช่า เช่าซื้อ หรือให้เช่าซื้อ โอนหรือรับโอน สิทธิการเช่าหรือสิทธิการเช่าซื้อ ขายหรือจำหน่าย จำนองหรือรับจำนองจำนำหรือรับจำนำ ด้วยวิธีอื่นใด ซึ่งทรัพย์สินแก่สมาชิกหรือของสมาชิก</p> <p>(19) ให้ความช่วยเหลือทางวิชาการแก่สมาชิก</p> <p>(20) ขอรับความช่วยเหลือทางวิชาการจากทางราชการ หน่วยงานของต่างประเทศ หรือบุคคลอื่นใด</p>	<p><u>(5) ร่วมมือกับสหกรณ์อื่น สันนิบาตสหกรณ์แห่งประเทศไทย ชุมนุมสหกรณ์ องค์กรภาคเอกชน ชุมนุม และหน่วยงานของรัฐ เพื่อส่งเสริมและพัฒนากิจการของสหกรณ์</u></p> <p><u>ขอบเขตแห่งการดำเนินการ เพื่อให้บรรลุวัตถุประสงค์ของสหกรณ์ ให้สหกรณ์มีขอบเขตแห่งการดำเนินกิจการดังต่อไปนี้</u></p> <p><u>(1) จัดหาทุนเพื่อดำเนินกิจการตามวัตถุประสงค์ของสหกรณ์ โดยวิธีขายหุ้น การรับฝากเงิน และการกู้ยืมเงิน</u></p> <p><u>(2) ฝากเงินหรือลงทุนอย่างอื่นตามมาตรา 62</u></p> <p><u>(3) จัดให้มีเงินกู้หรือสินเชื่อแก่สมาชิกเพื่อการดำรงชีพและเพื่อการเคหะ หรือให้สหกรณ์อื่นกู้ยืมเงิน</u></p> <p><u>(4) ส่งเสริมกิจกรรมกลุ่มของสมาชิก</u></p> <p><u>(5) ดำเนินการอื่นใดที่เกี่ยวกับการดำเนินธุรกิจของสหกรณ์หรือการให้บริการแก่สมาชิก เพื่อให้เป็นไปตามวัตถุประสงค์ในการดำเนินงานของสหกรณ์อ้อมทรัพย์สิน</u></p>	<p>เพื่อให้เป็นไปตาม</p> <p>กฎกระทรวงกำหนดลักษณะวัตถุประสงค์และขอบเขตแห่งการดำเนินการกิจการของสหกรณ์แต่ละประเภทที่จะรับจดทะเบียน พ.ศ.2567 ซึ่งลงประกาศในราชกิจจานุเบกษา เมื่อวันที่ 26 พฤศจิกายน 2567</p>

ข้อความเดิม	ข้อความใหม่	เหตุผลที่ขอแก้ไข
<p>(21) ดำเนินกิจการอย่างอื่นบรรดาที่เกี่ยวกับหรือเนื่องในการจัดให้สำเร็จตามวัตถุประสงค์ของสหกรณ์</p> <p>(22) ดำเนินธุรกิจอื่นเกี่ยวกับการดำเนินงานของสหกรณ์ออมทรัพย์เพื่อประโยชน์ของสมาชิก</p> <p>ข้อ 31 คุณสมบัติของสมาชิกและสมาชิกสมทบ</p> <p>(ก) สมาชิกต้องมีคุณสมบัติดังนี้</p> <p>(1) เป็นผู้เห็นชอบในวัตถุประสงค์ของสหกรณ์</p> <p>(2) เป็นบุคคลธรรมดาและบรรลุนิติภาวะ</p> <p>(3) เป็นข้าราชการ หรือลูกจ้างประจำ หรือพนักงานราชการ สังกัดกองทัพเรือ และเจ้าหน้าที่ของสหกรณ์</p> <p>(4) เป็นผู้มีความประพฤติและนิสัยดีงาม</p> <p>(5) มิได้เป็นสมาชิกในสหกรณ์ออมทรัพย์อื่น</p> <p>(ข) สมาชิกสมทบ ต้องมีคุณสมบัติ ดังนี้</p> <p>(1) เป็นผู้เห็นชอบในวัตถุประสงค์ของสหกรณ์ และมีความสะดวกที่จะดำเนินธุรกิจกับสหกรณ์</p> <p>(2) เป็นบุคคลธรรมดาซึ่งบรรลุนิติภาวะและมีสัญชาติไทย ได้แก่</p> <p>ก. บิดา มารดา สามี ภรรยา หรือบุตรของสมาชิก หรือ</p> <p>ข. นักเรียนทหารในสังกัดกองทัพเรือ และนักเรียนช่างกม่อู่ทหารเรือ</p> <p>(3) เป็นผู้ที่มีความประพฤติดีงาม</p> <p>(4) เป็นผู้ที่จะปฏิบัติตามกฎหมาย ข้อบังคับ ข้อบังคับ ระเบียบ มติ และคำสั่งของสหกรณ์</p> <p>(5) มิได้เป็นสมาชิกหรือสมาชิกสมทบในสหกรณ์ออมทรัพย์อื่น</p>	<p>ข้อ 31 คุณสมบัติของสมาชิกและสมาชิกสมทบ</p> <p>(ก) สมาชิกต้องมีคุณสมบัติดังนี้</p> <p>(1) เป็นผู้เห็นชอบในวัตถุประสงค์ของสหกรณ์</p> <p>(2) เป็นบุคคลธรรมดาและบรรลุนิติภาวะ</p> <p><u>และมีสัญชาติไทย</u></p> <p>(3) เป็นข้าราชการ หรือลูกจ้างประจำ หรือพนักงานราชการ สังกัดกองทัพเรือ และเจ้าหน้าที่ของสหกรณ์</p> <p>(4) เป็นผู้มีความประพฤติและนิสัยดีงาม</p> <p>(5) มิได้เป็นสมาชิกในสหกรณ์ออมทรัพย์อื่น</p> <p><u>(6) เป็นผู้มิได้มีเงินได้รายเดือนหรือเงินได้ประจำที่หน่วยงานต้นสังกัดสามารถหักเงิน ณ ที่จ่าย ส่งให้แก่สหกรณ์ได้</u></p> <p>(ข) สมาชิกสมทบ ต้องมีคุณสมบัติ ดังนี้</p> <p>(1) เป็นผู้เห็นชอบในวัตถุประสงค์ของสหกรณ์ และมีความสะดวกที่จะดำเนินธุรกิจกับสหกรณ์</p> <p>(2) เป็นบุคคลธรรมดาซึ่งบรรลุนิติภาวะ และมีสัญชาติไทย ได้แก่</p> <p>ก. บิดา มารดา สามี ภรรยา หรือบุตรของสมาชิก หรือ</p> <p>ข. นักเรียนทหารในสังกัดกองทัพเรือ และนักเรียนช่างกม่อู่ทหารเรือ</p> <p>(3) เป็นผู้ที่มีความประพฤติดีงาม</p> <p>(4) เป็นผู้ที่จะปฏิบัติตามกฎหมาย ข้อบังคับ ระเบียบ มติ และคำสั่งของสหกรณ์</p> <p>(5) มิได้เป็นสมาชิกหรือสมาชิกสมทบในสหกรณ์ออมทรัพย์อื่น</p>	<p>เพื่อให้เป็นไปตามกฎกระทรวง กำหนดลักษณะวัตถุประสงค์ และขอบเขตแห่งการดำเนินการกิจการของสหกรณ์แต่ละประเภทที่จะรับจดทะเบียน พ.ศ. 2567 ซึ่งลงประกาศ ในราชกิจจานุเบกษา เมื่อวันที่ 26 พฤศจิกายน 2567</p>

ข้อความเดิม	ข้อความใหม่	เหตุผลที่ขอแก้ไข
	<p>บทเฉพาะกาล</p> <p>ข้อ 97 สมาชิกรายได้เป็นสมาชิกอยู่ก่อนวันที่ กฎกระทรวงกำหนดลักษณะ วัตถุประสงค์ และ ขอบเขตแห่งการดำเนินกิจการของสหกรณ์แต่ ละประเภทที่จะรับจดทะเบียน พ.ศ.2567 มีผล บังคับใช้ในวันที่ 25 พฤษภาคม 2568 หาก ปรากฏว่าสมาชิกรายใดมีคุณสมบัติ ไม่เป็นไปตามกฎกระทรวง แต่มีคุณสมบัติเป็นไป ตามข้อบังคับที่ใช้ในวันก่อนวันที่กฎกระทรวง ใช้บังคับ ให้คงเป็นสมาชิกต่อไปได้</p>	

ที่ประชุมใหญ่ฯ มีมติเป็นเอกฉันท์ “เห็นชอบ”การแก้ไขเพิ่มเติมข้อบังคับ สอ.อ.ตามที่ผู้จัดการเสนอ
ระเบียบวาระที่ 5 เรื่องอื่นๆ

พล.ร.ท.ศัลย์ แสวงพานิช ประธานกรรมการ ในระเบียบวาระนี้ เป็นเรื่องเสนอแนะของสมาชิก
ขอให้เป็นเรื่องที่เป็นประโยชน์ต่อส่วนรวม ผู้ที่จะเสนอขอให้แจ้ง ยศ-ชื่อ-สกุล และหมายเลขสมาชิก

น.อ.สรารุท เดชาติวงศ์ ณ อยุธยา ผู้แทนสมาชิก หมายเลขทะเบียน 14772 ขอเสนอให้ สอ.อ.
จัดโครงการสินเชื่อแก่ข้าราชการบำนาญโดยนำสิทธิในบำเหน็จตกทอดมาเป็นหลักทรัพย์ในการค้ำประกันการกู้เงิน
เพื่อเป็นการช่วยเหลือสมาชิกที่เป็นข้าราชการบำนาญในการนำสิทธิบำเหน็จตกทอดไปกู้เงินกับธนาคาร ซึ่งมีอัตราดอกเบี้ยที่
สูงกว่า สอ.อ.มาก เหมือนธนาคารพาณิชย์จำนวน 13 แห่ง ที่ได้ทำบันทึกข้อตกลงกับกรมบัญชีกลาง ให้ผู้รับบำนาญขอ
เงินโดยการนำสิทธิในบำเหน็จตกทอดมาเป็นหลักทรัพย์ในการค้ำประกันการกู้เงิน อย่างไรก็ตาม สอ.อ.ก็มีโครงการเงินกู้
ออกมาอยู่เป็นระยะๆ สำหรับช่วยเหลือสมาชิกอาวุโส อาทิเช่น โครงการเงินกู้สมาชิกเกษียณอายุราชการ/ลาออกจากราชการ ซึ่งมี
ดอกเบี้ยต่ำ เป็นต้น

พล.ร.ท.ศัลย์ แสวงพานิช ประธานกรรมการ เมื่อไม่มีผู้แทนสมาชิกคนใดมีเรื่องที่จะเสนอแล้ว
ขอขอบคุณผู้แทนสมาชิกทุกคนที่มาร่วมประชุมเป็นที่เรียบร้อยและให้ความเชื่อมั่นกับ สอ.อ. ขอปิดการประชุม ณ บัดนี้

เลิกประชุมเวลา 12.25

น.อ.  ผู้จัดการรายงานการประชุม
(พลฤกษ์ณี เมฆขุนทด)
รองผู้จัดการ สอ.อ.

พล.ร.ท.  ประธานในที่ประชุม
(ศัลย์ แสวงพานิช)
ประธานกรรมการ สอ.อ.



ผนวก ข

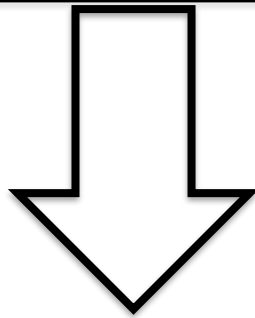

รายละเอียดจำนวนสมาชิก สสอท.และ สส.ชสอ.
เทียบกับสมาชิก สอ.อร.

เปรียบเทียบจำนวนสมาชิก สอ.อร. ที่เป็นสมาชิก สสอท. และ สส.ชสอ.

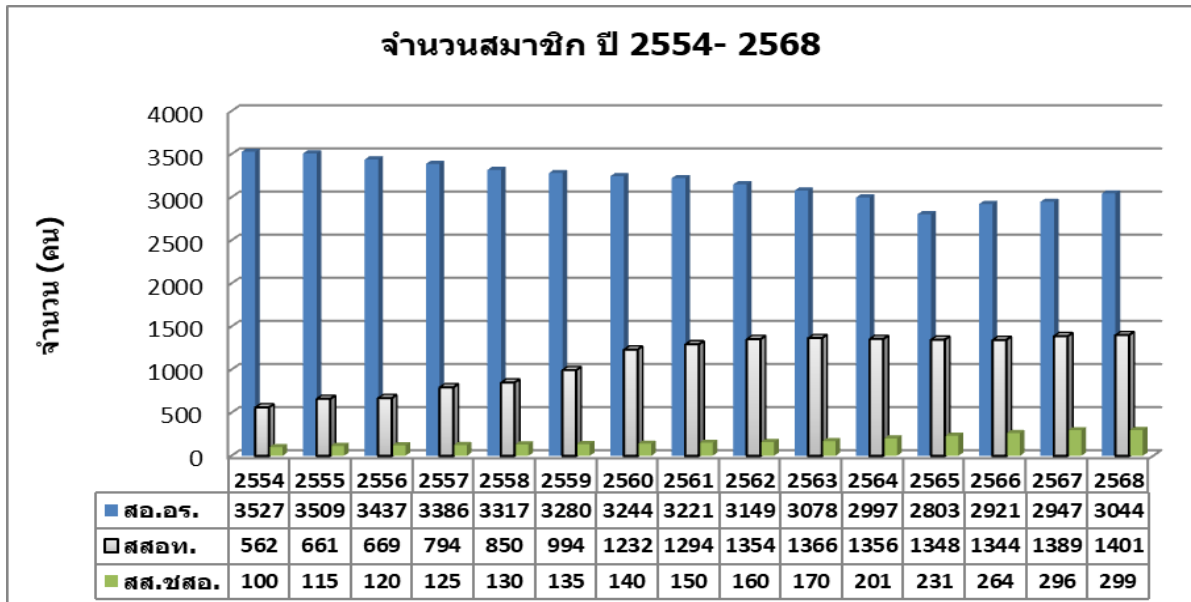

เปรียบเทียบจำนวนสมาชิก สอ.อร.ที่เสียชีวิต ที่เป็นสมาชิก สสอท.และ สส.ชสอ

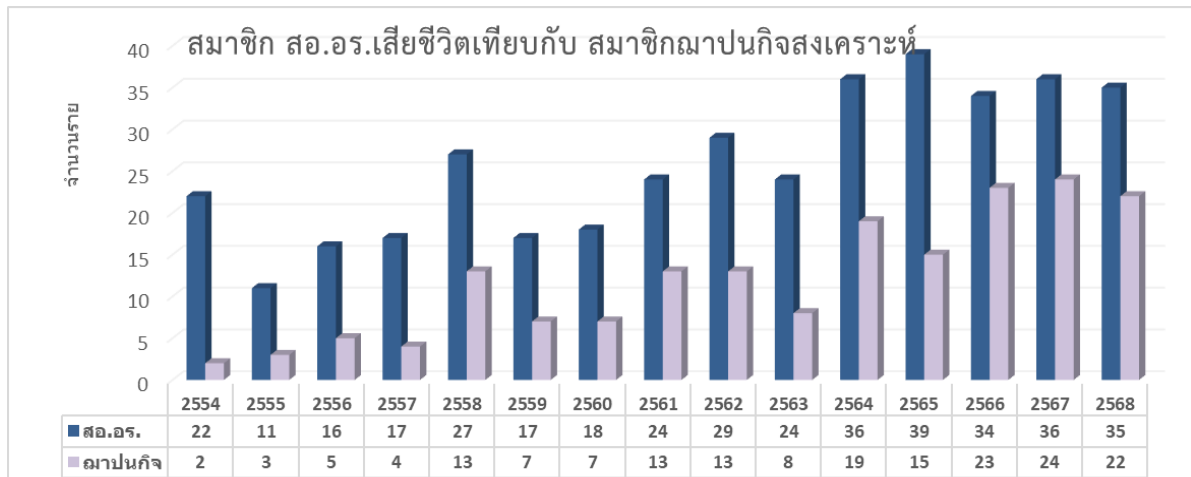

สมาชิกศูนย์ประสานงาน สสอท. และ สส.ชสอ. รับเงินสงเคราะห์

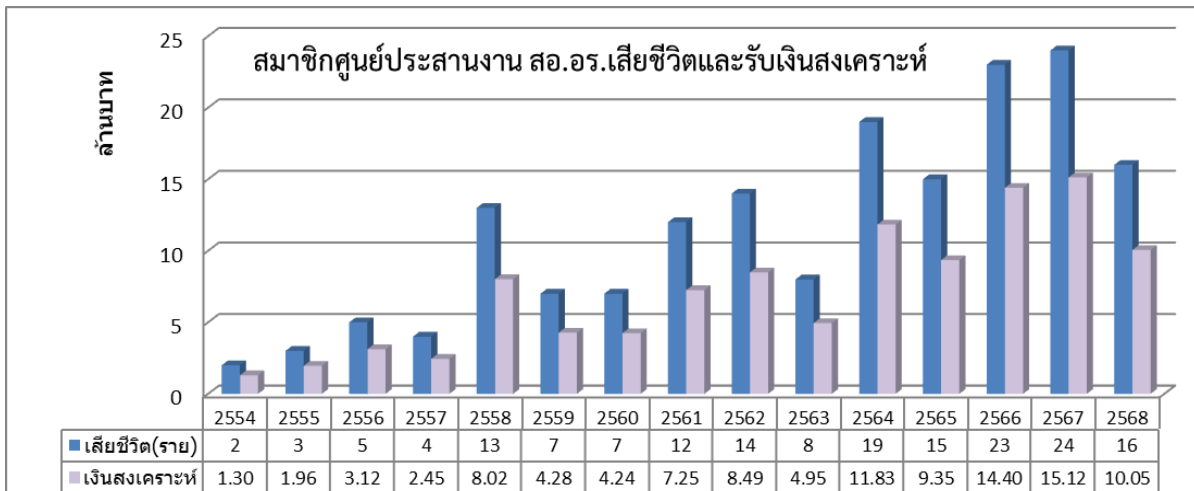

รายชื่อสมาชิก สสอพ. ของศูนย์ประสานงาน สอ.อ. เสียชีวิตและรับเงินสงเคราะห์ครอบครัว ตั้งแต่ปี 2554 - 2568

ปี พ.ศ.	สมาชิก สสอพ. ที่เสียชีวิตในรอบปี		จำนวนเงิน ได้รับสงเคราะห์ (บาท)
	จำนวน (ราย)	รายชื่อสมาชิก	
2554	1	นาวาตรี อ่อน แก้วรอด	650,172.50
	2	เรือเอก มานิตย์ สีสกุล	651,665.00
ปี 2554 รวม 2 ราย เป็นเงิน			1,301,827.50
2555	1	นาวาเอก ต่อศักดิ์ เหลืองพุง	679,155.00
	2	เรือตรี ไพศาล คงเฉียบ	629,961.75
ปี 2555 รวม 2 ราย เป็นเงิน			1,309,116.75
2556	1	นางบุญรวม กระดาษทอง	612,117.00
	2	พลเรือเอก อรรถพงษ์ ณ นคร	641,256.00
	3	พันจ่าเอก สุเมธ จันทร์ใส	641,157.00
	4	นายทวี คงโนขาว	604,329.00
	5	นางปราณี เครือไชย	617,416.20
ปี 2556 รวม 5 ราย เป็นเงิน			3,116,275.20
2557	1	นาย สมศักดิ์ แสงอรุณ	621,752.00
	2	นาวาเอก สมบัติ สุขเจริญ	604,993.35
	3	เรือเอก วิชัย กัลยาณมิตร	624,186.10
ปี 2557 รวม 3 ราย เป็นเงิน			1,850,931.45
2558	1	นายขาว นามน้อย	612,173.75
	2	พันจ่าเอกพรศักดิ์ ชี้อดี	621,513.00
	3	พันจ่าโทวีโรจน์ สิ่งสำเร็จ	621,725.50
	4	นายสะอาด ชั่งข้าว	632,955.75
	5	พันจ่าเอกสมทรง ฉิมแจ้ง	632,955.75
	6	เรือตรีธนกฤต สอยกิ่ง	632,955.75
	7	นายเอกสิทธิ์ ศรีบุญเอียด	632,955.75
	8	นายสุพจน์ นาคทอง	606,937.25
	9	นายเสน่ห์ แยมบุญชุ่ม	605,917.75
	10	นายสงว ศิลป์	605,917.75
ปี 2558 รวม 10 ราย เป็นเงิน			6,206,008.00
2559	1	นาวาตรีสุรินทร์ เปลี่ยนสมัย	616,841.90
	2	เรือเอกจำลอง หมั่นเจริญ	616,841.90
	3	นายปรีชา ตั้งอุโฆษ	617,676.40
	4	เรือเอกเนือชิน จันใจเด็ด	609,880.52
	5	นายพิพัฒน์ สระสมบูรณ์	607,288.25
	6	นาวาโทสุคนธ์ คอนรัตน์	607,288.25
	7	เรือเอกตระกูล วิเวก	607,277.50
ปี 2559 รวม 7 ราย เป็นเงิน			4,283,094.72

ปี พ.ศ.	สมาชิก สสอพ. ที่เสียชีวิตในรอบปี		จำนวนเงิน ได้รับสงเคราะห์ (บาท)
	จำนวน (ราย)	รายชื่อสมาชิก	
2560	1	เรือตรีไพโรวัลย์ เทพโกษา	620,737.20
	2	นางบุญสิน แพนแลนโนน	610,189.00
	3	นายปราโมทย์ สานุสันต์	605,913.00
	4	พันจ่าเอกประสิทธิ์ โตเก่า	605,913.00
	5	นาวาเอกจำลอง ชลายนนาวัน	600,000.00
ปี 2560 รวม 5 ราย เป็นเงิน			3,042,752.20
2561	1	นาวาเอกพิน รัชจำรูญ	604,888.50
	2	นายลพ เอี่ยมจรัส	606,781.00
	3	นางทองชูป ภูเกิด	606,016.00
	4	พลเรือตรีพิชัย รัตนไชย	606,016.00
	5	นายสุรินทร์ สุภาพทรง	606,016.00
	6	นายสงบ เสนีย์วงศ์ ณ อยุธยา	605,258.10
	7	นายรังสรรค์ บุญมี	605,475.15
	8	นายวัลลพ ขาวสะอาด	605,377.00
	9	นายนิพล พัดเกตุ	605,377.00
	10	นายสัมริด ศิริพิศ	600,000.00
	11	นายลพ เอี่ยมจรัส	600,000.00
ปี 2561 รวม 11 ราย เป็นเงิน			6,651,204.75
2562	1	พลเรือโท ยงยุทธ โอสถานนท์	613,245.40
	2	นาวาโท สุรพล นิลกุล	613,245.40
	3	นาย เกษม วงษ์หอม	612,897.80
	4	พันจ่าเอก คงฤทธิ์ ศรีสนธิ์	604,896.60
	5	พันจ่าเอกพัสกร อำนวยปัญญา	604,896.60
	6	นาย ดนัย ชื่นศิริบุญ	605,628.80
	7	จ่าเอก ธรรมธันธ์ ศรีสุขโชติ	605,803.90
	8	นาย ทนงชาย แก้วทรวง	605,296.05
	9	นาย วรเทพ เปรมสุริยา	605,296.05
	10	นายพิชัย ทศนียะเวช	604,931.51
	11	นาวาโททวีชัย เอี่ยมเศรษฐี	604,931.51
	12	นาวาโทสมชาย พัดลม	604,089.71
	13	นายสัมพันธ์ ชุมรักษา	604,089.71
ปี 2562 รวม 13 ราย เป็นเงิน			7,889,249.04
2563	1	นายชัชวาลย์ ศรีพิทักษ์	625,152.38
	2	จ่าเอก สุบิน บัวจิบ	625,167.40
	3	เรือเอกฉัตรชัย อรุณวรรณ	625,167.40
	4	นายนิคม สิทธิชาติ	624,838.50
	5	นายวีระวัฒน์ แถบทอง	625,925.01
	6	นาย สมเกียรติ กฤษณायุร	628,022.72
ปี 2563 รวม 6 ราย เป็นเงิน			3,754,273.41

ปี พ.ศ.	สมาชิก สสอ. ที่เสียชีวิตในรอบปี		จำนวนเงิน	ปี พ.ศ.	สมาชิก สสอ. ที่เสียชีวิตในรอบปี		จำนวนเงิน	
	จำนวน (ราย)	รายชื่อสมาชิก	ได้รับสงเคราะห์ (บาท)		จำนวน (ราย)	รายชื่อสมาชิก	ได้รับสงเคราะห์ (บาท)	
2564	1	นาย เปี้ยว มาหาลาภ	625,496.91	2565	1	นาย หิรัญ เอกนาถ	623,703.70	
	2	นางวาทรี สมวงศ์ โอภาส	625,496.91		2	นาง จิราพร ปานสวน	623,279.20	
	3	นาย สมพร ฉันทพานิช	625,496.91		3	นาย บุญส่ง ศรีไทย	626,123.35	
	4	นาย วิรัตน์ สุดอ่อง	625,040.00		4	นาย เหวียง ต่างสุข	626,123.35	
	5	นาย นพรัตน์ มะอยู่เที่ยง	625,040.00		5	นาวาโท พรชวีษฐ์ ศรีแสง	626,123.35	
	6	นาย สมบัติ เจริญศิริ	626,988.24		6	นาย สมพงษ์ ทองจันทร์	625,656.40	
	7	นาย มงคล ศิริทรง	626,988.24		7	นาย พู ประดิษฐ์สมัย	627,778.90	
	8	นาวาเอก บุญมี หุ่นปั้น	627,898.32		8	นาย สุพจน์ แจ่มศรีแก้ว	628,486.40	
	9	นาย สมชาย เหลืองอ่อน	627,898.32		9	นาวาตรี ปราโมทย์ ไชยผล	628,486.40	
	10	นาง ยลรดี โอภาสศิริ	627,898.32		10	พันจ่าเอก ปราโมทย์ จันทนะ	628,486.40	
	11	นาวาเอก ปรีดา โคกบัว	627,898.32		11	นาย นิคม ซื่อดี	628,783.55	
	12	นาย ทวีศักดิ์ โพธิ์แก้ว	629,021.70		12	นาย สาโรจน์ กิจเจริญ	629,193.90	
	13	เรือตรี สุดใจ จินดารัตน์	626,519.55		13	พลเรือตรี เขียน ภิรมย์ชาติ	625,330.95	
	14	นาวาเอก นิพนธ์ คล่องการเขียน	625,826.20					
	15	พลเรือโท พิบุลย์ กุลพงษ์	625,826.20					
	16	นาย ศุภณัฐ ชื่นพานิช	626,826.20					
ปี 2564 รวม 16 ราย เป็นเงิน			10,026,160.34	ปี 2565 รวม 13 ราย เป็นเงิน		8,147,555.85		
ปี พ.ศ.	สมาชิก สสอ. ที่เสียชีวิตในรอบปี		จำนวนเงิน	ปี พ.ศ.	สมาชิก สสอ. ที่เสียชีวิตในรอบปี		จำนวนเงิน	
	จำนวน (ราย)	รายชื่อสมาชิก	ได้รับสงเคราะห์ (บาท)		ลำดับ	รายชื่อสมาชิก	ได้รับสงเคราะห์ (บาท)	
2566	1	นาย สุนทร จันเพื่อน	625,330.95	2567	1	นายอนันต์ ทันทวงษ์	632,994.65	
	2	นาย สมนึก ควรงค์	625,330.95		2	พ.จ.อ.นุชน พุ่มสวัสดิ์	632,994.65	
	3	นาย สอนง แก้วไขคววน	627,425.15		3	นายกมล หล้าประชา	632,994.65	
	4	นาย สะอาด มากดวงเทียน	628,231.70		4	ร.ต.ธวัช มารุ่งเรือง	636,535.25	
	5	นาย ตา ทอง मुख	628,231.70		5	นายวินัย ยมนา	636,535.25	
	6	นาวาตรี บุญเลิศ ถ้วยทองคำ	628,231.70		6	นางวีราพร ชำยป้องค้ำ	636,535.25	
	7	นาวาตรี มนต์ กระพุ่มทอง	628,231.70		7	นางจินดา ปานดวงแก้ว	636,328.00	
	8	นายไพรัช รอดสถไส	628,231.70		8	น.ต.สุพจน์ ชื่นเจริญ	636,328.00	
	9	นาวาเอก ดำรงค์ ไหมยวิเชียร	628,769.40		9	นายอรรณู โท	638,260.00	
	10	นาย พงษ์ชัย เอี่ยมประไพ	628,769.40		10	นายเอกอนันต์ รุ่งแสง	638,260.00	
	11	นาย ชนิต รอดอยู่	629,972.15		11	น.อ.สุรสิทธิ์ สีม่อง	638,260.00	
	12	เรือตรี ณรงค์ฤทธิ์ กันสุวิโร	629,975.15		12	น.ต.ญ.ถนิม เปลี่ยนภู	638,260.00	
	13	นาย ทองพิน จอมคำสิงห์	627,838.30		13	ร.ท.ญ.ปราณี สัจจวิมล	628,622.50	
	14	นาวาโท อำนาจ ชื่นชอบ	630,170.60		14	นายมงคล ใหญ่พงษ์	628,622.50	
	15	เรือตรี จำลอง แสงมณี	630,170.60		15	พ.จ.อ.ธัญญ์ รุ่งเรืองเลิศอมร	630,080.00	
	16	นาย วัฒนา มากกำไร	630,170.60		16	จ.อ.วีระศักดิ์ ไกรวงศ์	630,960.00	
	17	พันจ่าเอก อุดร หมายพิง	633,739.30		17	น.อ.ธวัชชัย ช่อมประดิษฐ์	628,486.95	
	18	นาวาเอก สมศักดิ์ ตรีธาร	633,739.30		18	นายวันชัย สุวรรณवाल	628,486.95	
	19	นาวาเอก สิงห์ลักษณ์ กล้าเสถียร	635,509.60		19	น.อ.สนอง มุกดาสนิท	628,486.95	
	20	นาย เมฆินทร์ ทองคำ	635,509.60		20	นายทองสุข จุ่นแพร	628,678.05	
ปี 2566 รวม 20 ราย เป็นเงิน			12,593,579.55		ปี 2567 รวม 22 ราย เป็นเงิน		13,923,710.80	

ปี พ.ศ.	สมาชิก สสอ. ที่เสียชีวิตในรอบปี		จำนวนเงิน ได้รับสงเคราะห์ (บาท)	ปี พ.ศ.	สมาชิก สสอ. ที่เสียชีวิตในรอบปี		จำนวนเงิน ได้รับสงเคราะห์ (บาท)
	จำนวน (ราย)	รายชื่อสมาชิก			จำนวน (ราย)	รายชื่อสมาชิก	
2568	1	นาวาเอกอรุณ รอดอยู่	628,603.80	2568	10	นายอุตร พรหมมณี	630,158.90
	2	นายสมชาย ระวังงาน	628,603.80		11	นายสมคิด คณิงวิริยะกุล	630,158.90
	3	นาวาโทณรงค์ วงศ์เรณู	628,603.80		12	นายประพัฒน์ หลีศิริ	630,158.90
	4	นายสำราญ ปัทมสังข์	626,106.25		13	นายธีรยุทธ์ บุนนาค	630,158.90
	5	นางเรณู อุทธารมย์	626,656.25		14	นายปรีชา ใจเสงี่ยม	630,158.90
	6	พลเรือโทบุญชู พุกทรัพย์	626,656.25		15	นายสวัสดิ์ กิ่งแก้ว	627,215.95
	7	นาวาเอกสมบัติ วราศิลป์	627,962.50		16	นายวิเชียร ชวยกระจำง	627,215.95
	8	นายจำปา พรรณรักษ์	627,962.50				
	9	นายยงยุทธ นีราศภัย	627,962.50				
					ปี 2568 รวม 16 ราย เป็นเงิน	10,054,344.05	

รายชื่อสมาชิก สส.ชสอ.ศูนย์ประสานงาน สอ.อร. เสียชีวิตและรับเงินสงเคราะห์ครอบครัว ตั้งแต่ปี 2554 - 2567 ส่วนปี 2568 สส.ชสอ. ไม่มีสมาชิกเสียชีวิต

ปี พ.ศ.	สมาชิก สสอ. ที่เสียชีวิตในรอบปี		จำนวนเงิน ได้รับสงเคราะห์ (บาท)	ปี พ.ศ.	สมาชิก สสอ. ที่เสียชีวิตใน		จำนวนเงิน ได้รับสงเคราะห์ (บาท)
	ลำดับ	รายชื่อสมาชิก			ลำดับ	รายชื่อสมาชิก	
2555	1	เรือตรี ไพศาล คนเจียบ	645,603.00	2564	12	นาย เบี้ยว มาพลาภ	600,000.00
2557	2	นาวาเอก สมบัติ สุขเจริญ	600,000.00	2564	13	นาย สมพร ฉันทพานิช	600,000.00
2558	3	พันจ่าเอก พรศักดิ์ ชื่อดี	601,853.00	2564	14	นาย มงคล ศิริทรง	600,204.00
2558	4	พันจ่าเอก สมทรง ฉิมแฉ่ง	604,624.00	2565	15	นาวาเอก พิบูลย์ กุลพงษ์	600,000.00
2558	5	นาย สวง ศิลป์	601,888.25	2565	16	นาวาเอก ปราโมทย์	600,000.00
2560	6	นาวาเอก จำลอง ชลาชนนาวิน	600,217.00	2566	17	นาย สุนทร จันเพื่อน	600,000.00
2560	7	นาย ปราโมทย์ สาณสันต์	600,112.00	2566	18	นาย ตา ทองมุข	600,028.00
2561	8	นาง ทองซุบ ภูเกิด	600,000.00	2566	19	นาวาเอก ดำรงค์	600,028.00
2562	9	นาย สงบ เสนียวงศ์ ณ	600,000.00	2567	20	เรือตรี ธวัช มารุ่งเรือง	600,000.00
2563	10	นาวาตรี สมชาย พัดลม	600,000.00	2567	21	พันจ่าเอก ธนัญญ์ รุ่งเรือง	600,000.00
2563	11	นาย ชัชวาลย์ ศรีพิทักษ์	600,283.00			ทั้งสิ้น รวม 21 ราย เป็นเงิน	12,654,840.25

สรุป สมาชิก สสอ. และ สส.ชสอ.ของศูนย์ประสานงาน สอ.อร.เสียชีวิต และ
รับเงินสงเคราะห์ครอบครัว ตั้งแต่ปี 2554 - 2568

สมาคมฌาปนกิจสงเคราะห์ เสียชีวิตตั้งแต่ปี 2554-2568	จำนวนสมาชิกเสียชีวิต (ราย)	เงินสงเคราะห์ที่ได้รับ (บาท)
สสอ. เสียชีวิตรวม	151	94,150,083.61
สส.ชสอ. เสียชีวิตรวม	21	12,654,840.25
รวมทั้งสิ้น	172	106,804,923.86

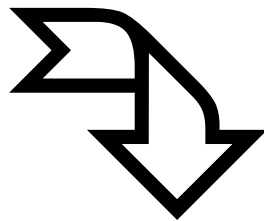

ผลประโยชน์และค่าตอบแทนกรรมการ
ผู้จัดการ ผู้มีอำนาจในการจัดการและที่ปรึกษา
ของสหกรณ์ ที่ได้รับในรอบปี 2568

ผลประโยชน์และค่าตอบแทนกรรมการ ผู้จัดการ
ผู้มีอำนาจในการจัดการและที่ปรึกษาของสหกรณ์ที่ได้รับจากสหกรณ์ในปี 2568

ค่าตอบแทนที่เป็นตัวเงิน ตั้งแต่ มกราคม- ธันวาคม 2568

ชื่อ - สกุล	ตำแหน่ง	รายละเอียดค่าตอบแทนต่างๆ						รวม
		โบนัส	ค่าพาหนะ มาประชุม	ค่าที่พัก	ค่า ลงทะเบียน	ค่าพาหนะ เหมาจ่าย	เบี้ยเลี้ยง	
พล.ร.ท.ศัลย์ แสงพานิช	ประธานกรรมการ ชุดที่ 68	102,800	3,900	-	-	-	-	106,700
พล.ร.ต.อุดม แก่นจันทร์	รองประธานกรรมการ ชุดที่ 68	87,800	2,700	-	-	-	-	90,500
น.อ.เกรียงชัย บุญอินทร์	กรรมการ ชุดที่ 68	71,500	3,000	-	-	-	-	74,500
น.อ.กานต์ สำราญถิ่น	กรรมการ ชุดที่ 68	42,050	-	-	-	-	-	42,050
น.ต.บัญชา ขันทกสิกรรม	กรรมการและเหรัญญิก ชุดที่ 68	84,650	-	-	-	10,000	-	94,650
พล.ร.ท.อภิรมย์ เงินบำรุง	ประธานกรรมการ ชุดที่ 69	3,000	13,000	-	-	-	-	16,000
พล.ร.ท.บงกช ผาสุข	รองประธานกรรมการ ชุดที่ 69	-	9,000	-	5,800	4,600	1,890	21,290
พล.ร.ต.สกล สิริพุ่มรัตน์	รองประธานกรรมการ ชุดที่ 69	93,000	12,600	-	2,800	2,000	1,350	111,750
พล.ร.ต.ประพันธ์ ศรีเหนียง	กรรมการ ชุดที่ 69	-	13,000	-	-	400	270	13,670
น.อ.เอนก ภาศิริรักษ์	กรรมการ ชุดที่ 69	74,000	7,700	3,400	12,130	5,040	3,240	105,510
น.อ.อุรธา อิม่วง	ผู้จัดการชุดที่ 68 กรรมการและเลขานุการชุดที่ 69	115,199	5,800	2,400	2,000	23,200	1,590	150,189
น.อ.หญิง วนิดา ประจางสาร	กรรมการ ชุดที่ 69	-	10,000	-	-	-	-	10,000
น.อ.อรุณพล พัฒนศิริ	กรรมการ ชุดที่ 69	70,500	5,000	-	-	-	-	75,500
น.อ.เสกสรรค์ มูลสาร	กรรมการ ชุดที่ 69	-	7,000	-	-	-	-	7,000
ว่าที่ น.อ.นิรุต จูห้อง	กรรมการ ชุดที่ 69	70,500	9,100	-	-	-	-	79,600
น.ท.ณัฐชัย ชัยรพ	กรรมการ ชุดที่ 69	73,600	12,400	-	-	-	-	86,000
น.ท.มงคล คงสบาย	กรรมการ ชุดที่ 69	-	10,000	-	-	-	-	10,000
ว่าที่ น.ท.ปริชา พึ่งเฟื่อง	กรรมการ ชุดที่ 69	71,500	4,000	-	-	-	-	75,500
น.ต. อภินันท์ อ่ำสอาด	กรรมการ ชุดที่ 69	73,600	12,000	-	-	-	-	85,600
ร.ท.ธัชพิสิษฐ์ สักกามาตย์	กรรมการและเหรัญญิก ชุดที่ 69	42,461	-	-	-	25,000	-	67,461
พล.ร.ท.สันติ มนต์วิเศษ	ที่ปรึกษากิตติมศักดิ์ ชุดที่ 69	-	1,200	-	-	-	-	1,200
พล.ร.ท.ธิดี นาวานุเคราะห์	ที่ปรึกษา ชุดที่ 68 และ 69	9,000	7,200	-	-	-	-	16,200
พล.ร.ต.ผศ.นพปฎล ชนะ	กรรมการ ชุดที่ 68 และที่ปรึกษา ชุดที่ 69	78,600	12,600	-	-	-	-	91,200
น.อ.เสถียร มูลศรี	กรรมการ ชุดที่ 68 และที่ปรึกษา ชุดที่ 69	71,600	10,900	-	-	-	-	82,500
น.อ.พลกฤษณ์ เมฆขุนทด	ผู้จัดการชุดที่ 69	107,102	-	-	-	94,800	2,970	204,872
ว่าที่ น.อ.กมล ศิริโล	กรรมการ ชุดที่ 68 และรองผู้จัดการ ชุดที่ 69	83,300	1,500	-	10,000	48,260	1,920	144,980
รวมทั้งสิ้น		1,425,762	173,600	5,800	32,730	213,300	13,230	1,864,422

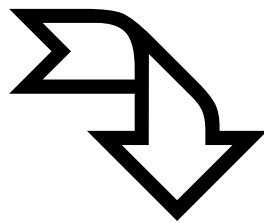

รายชื่อสมาชิกที่ได้รับสงเคราะห์

- ทุนการศึกษาบุตร
- เกษียณอายุราชการ

- **ทุนการศึกษาบุตร**

รายชื่อบุตรสมาชิกผู้ขอรับทุนการศึกษาประจำปี 2568

ศึกษาต่อชั้น ม.1 จำนวน 23 ทุน ทุนละ 4,000 บาท เป็นจำนวนเงิน 92,000 บาท

ที่	ชื่อสมาชิกผู้ขอทุน	ทะเบียน	ชื่อนักเรียนผู้ขอทุน	โรงเรียน	ผลการเรียน
1	นายเกรียงศักดิ์ ศรีวิเศษ	18935	ด.ช.กวีวัฒน์ ศรีวิเศษ	ประถมทวีธาภิเศก	3.54
2	นายธนพล หงษ์ทอง	18565	ด.ญ.ปาณิศา หงษ์ทอง	โฆสิตสโมสร	3.71
3	นายตรีเพชร กาญจนหฤทัย	15750	ด.ช.รชต กาญจนหฤทัย	โฆสิตสโมสร	3.24
4	น.ส.จันทรา พะสีรัมย์	17801	ด.ญ.อรณลิน สุขุมวิทยาพร	โฆสิตสโมสร	4.00
5	นายสมบุรณ์ จันเพ็ชร	13145	ด.ช.กิตติภพ จันเพ็ชร	เฉลิมพระเกียรติฯ	3.97
6	นายอุดม จันทนะเสวี	18683	ด.ช.ศราวุธ จันทนะเสวี	ชุมชนวัดศีลขันธาราม	3.20
7	น.ส.วนิดา นนทะภา	18957	ด.ญ.ณิชมล นนทะภา	ประถมทวีธาภิเศก	4.00
8	นายปิยมธ แสงศิลป์	17365	ด.ญ.หทัยกาญจน์ แสงศิลป์	อนุบาลสมุทรสงคราม	3.71
9	น.ต.อัครเดช แหยมวิเชียร	14613	ด.ญ.พิมพ์พิชชา แหยมวิเชียร	อนุบาลวัดปรีนายนก	4.00
10	นายไพบูลย์ ทะนงค์	12003	ด.ญ.ศุภากร ทะนงค์	นิลประพันธ์	3.88
11	พ.จ.อ.สมยศ แสงอินทร์	14549	ด.ญ.กัญญาภัทร แสงอินทร์	อนุบาลพระสมุทรเจดีย์	3.10
12	นายนิรันดร์ คล้ายผล	18717	ด.ช.นิพัทธ์ คล้ายผล	วัดทุ่งครุ	3.70
13	นายรัฐพงษ์ ศรีคำ	18727	ด.ญ.ฐิติภัทร์ ศรีคำ	อนุบาลวัดพิชัยสงคราม	3.83
14	พ.จ.อ.พงษ์พันธ์ บุญคุ้ม	15173	ด.ญ.ปุณณ์ณิตา บุญคุ้ม	เทศบาลเขาพิทักษ์	3.60
15	น.ต.อภิศักดิ์ โสรถาวร	14926	ด.ญ.พิชญา โสรถาวร	สิงห์สมุทร	3.83
16	นายธนกฤต โตประเสริฐ	15557	ด.ช.ธนกร โตประเสริฐ	สิงห์สมุทร	4.00
17	น.ท.ปริญญา กรุดเพชร	18492	ด.ช.ชฎานนท์ กรุดเพชร	เผดิมศึกษา	3.78
18	ร.อ.สุวิทย์ ผิวขาว	18556	ด.ญ.ชนาภา ผิวขาว	ปัญญาศักดิ์	3.61
19	น.ท.รัตน์ เต็มปักซี่	14471	ด.ช.วิชชากร เต็มปักซี่	ราชวินิต	3.63
20	น.ท.สุระกาล วมะพุทธา	14472	ด.ญ.ปัญชานี วมะพุทธา	นฤมลทินธนบุรี	4.00
21	นายฉัตรชัย พรายกระสินธ์	18749	ด.ช.อัครเทพ พรายกระสินธ์	อนุบาลพระสมุทรเจดีย์	4.00
22	นายเอกลักษณ์ บุตรเมือง	15795	ด.ญ.ลักขณาภรณ์ บุตรเมือง	ศิริวิทยา	4.00
23	นายสุรเชษฐ์ ปลื้มเปลี่ยน	14215	ด.ญ.สกลสุภา ปลื้มเปลี่ยน	เซนต์ราฟาแอล	4.00

รายชื่อบุตรสมาชิกผู้ขอรับทุนการศึกษาประจำปี 2568

ศึกษาต่อชั้น ม.4 จำนวน 13 นาย ทุนละ 5,000 บาท เป็นจำนวนเงิน 65,000 บาท

ที่	ชื่อสมาชิกผู้ขอทุน	ทะเบียน	ชื่อนักเรียนผู้ขอทุน	โรงเรียน	ผลการเรียน
1	นายชัยเชษฐ์ คุ่มเกิด	17256	น.ส.ปรัชญา คุ่มเกิด	ราชินี	3.72
2	น.ส.ธนาภรณ์ สิ้นเคราะห์	18647	น.ส.ภรณ์ี หมอยา	วัดเขมาภริตาราม	3.86
3	นายชูเกียรติ มีวรรณะ	13227	นายเกียรติศักดิ์ มีวรรณะ	ทวีธาภิเศก	3.98
4	นายพิเชฐ ขวัญญาใจ	18816	น.ส.เกศินี ขวัญญาใจ	สารสาสน์วิเทศบางบอน	3.43
5	ร.ต.สมศักดิ์ สายศิวานนท์	14358	นายศิริสิทธิ์ สายศิวานนท์	ทวีธาภิเศก	3.85
6	นายธนพัฒน์ แสงแก้วศรี	17366	น.ส.ธนาภรณ์ แสงแก้วศรี	ช่างตากครูศึกษา	3.67
7	นายอัครวิทย์ กาญจนจันทร์	14845	นายฐนวรรณ กาญจนจันทร์	สมุทรปราการ	3.07
8	นายสุรินทร์ สิมมา	12817	น.ส.สุภาวิณี สิมมา	สตรีวัดระฆัง	3.1
9	นายยงยุทธ สมิตีรักษ์	11118	น.ส.รักชต สมิตีรักษ์	วัดบางปะกอก	3.81
10	นายเอกเชษฐ์ ม้ากบแก้ว	15872	น.ส.นงนภัส ม้ากบแก้ว	สตรีวัดอัสสัมชัญ	4
11	นายศักดิ์ดา รุ่งทิม	19023	น.ส.พิชญธิดา รุ่งทิม	ราชประชาสมาลัยฯ	3.46
12	น.ส.พรรณทิพย์ เงินสว่าง	14414	นายบุญประเสริฐ เงินสว่าง	ราชประชาสมาลัยฯ	3.43
13	นางณัฏฐชุตดา กรคนที	18522	นายวิษพัฒน์ กรคนที	ราชประชาสมาลัยฯ	3.59

ศึกษาต่อชั้นอุดมศึกษา จำนวน 18 ทุน ทุนละ 6000 บาท เป็นจำนวนเงิน 108,000 บาท

ที่	ชื่อสมาชิกผู้ขอทุน	ทะเบียน	ชื่อนักเรียนผู้ขอทุน	โรงเรียน	ผลการเรียน
1	นางรัตติญา สามเรือนทอง	12327	นายณภัทร สามเรือนทอง	สวนกุหลาบวิทยาลัย	3.97
2	นายอนุรักษ์ วรรณปกาสิต	15195	น.ส.ปยุตพร วรรณปกาสิต	สารสาสน์วิทยาลัย	3.36
3	นายอิศเรศ สมพิกุล	12226	น.ส.นวเรศ สมพิกุล	กาญจนภิเษกวิทยาลัย	3.69
4	น.อ.สุเมธ วีรวัฒน์	9970	นายชวรดล วีรวัฒน์	กาญจนภิเษกวิทยาลัย	3.73
5	น.อ.สุเมธ วีรวัฒน์	9970	น.ส.วชรพร วีรวัฒน์	กาญจนภิเษกวิทยาลัย	3.75
6	นายสมศักดิ์ เกียะทอง	10633	นายภิกษิต์ดา เกียะทอง	ทวีธาภิเศก	3.91
7	น.อ.วรกร สุขมงคล	11750	นายมาตรา สุขมงคล	เทพศิรินทร์	3.96
8	นายธงชัย ไชยประสาน	9753	น.ส.ธัญญาพร พงษ์นิทรัพย์	สารสาสน์วิเทศบางบอน	3.92
9	นายเอกรินทร์ มาลีษร	13787	น.ส.อภิชญา มาลีษร	สมุทรสาครบูรณะ	3.38
10	น.อ.มานิต ขุนเอม	11713	นายนราธิป ขุนเอม	ราชประชาสมาลัย	3.56
11	พ.จ.อ.สมศักดิ์ สุวรรณ	15925	น.ส.ปาริศา สุวรรณ	ซีโรสวิทยาลัย	3.94
12	นางพ่องใส กลั่นสมุทร	17245	น.ส.รัฐติกร เนียมทอง	วิทยาลัยการอาชีพพระสมุทรเจดีย์	3.09
13	นายขวัญชัย เมืองพรหม	18725	น.ส.ธนาภรณ์ เมืองพรหม	มัธยมฐานบินแพงแสน	3.37

ศึกษาต่อชั้นอุดมศึกษา จำนวน 18 รุ่น รุ่นละ 6,000 บาท เป็นจำนวนเงิน 108,000 บาท

ที่	ชื่อสมาชิกผู้ขอทุน	ทะเบียน	ชื่อนักเรียนผู้ขอทุน	โรงเรียน	ผลการเรียน
14	น.อ.เสถียร มูลศรี	15789	น.ส.สุพิชญา มูลศรี	ศึกษานารี	3.76
15	น.อ.บัณฑิต อนุวัฒน์วิมล	9987	น.ส.ณัฐวดี อนุวัฒน์วิมล	บางปะกอกวิทยาคม	3.86
16	นายศรชัย เงินสว่าง	13791	นายกิตติธัช เงินสว่าง	สวนกุหลาบวิทยาลัย	3.82
17	ร.อ.กวี แก้วหาวงษ์	14807	นายกษิทธิ์เดช แก้วหาวงษ์	สวนกุหลาบวิทยาลัย	3.52
18	น.ท.สหชัย ประกอบสุข	10286	น.ส.สุพิชชา ประกอบสุข	ระยองวิทยาลัย	3.77

ทุนสวัสดิการส่งเสริมการเรียนสำหรับบุตรสมาชิกประจำปี 2568

ศึกษาต่อ ชั้น ม.4 จำนวน 1 รุ่น รุ่นละ 2,500 บาท เป็นเงิน 2,500 บาท

ที่	ชื่อสมาชิกผู้ขอทุน	ทะเบียน	ชื่อนักเรียนผู้ขอทุน	โรงเรียน	โอนเข้าบัญชี ออมทรัพย์
1	น.ส.ราตรี โคตะคาม	13901	ด.ญ.สรารีย์ วงศ์ทะเล	วิจิตรวิทยายา	11-03115-0

ศึกษาต่ออุดมศึกษา จำนวน 3 รุ่น รุ่นละ 3,000 บาท เป็นเงิน 9,000 บาท

ที่	ชื่อสมาชิกผู้ขอทุน	ทะเบียน	ชื่อนักเรียนผู้ขอทุน	โรงเรียน	โอนเข้าบัญชี ออมทรัพย์
1	นายสากล เชื้อปรานค์	15882	นายนนท์ปวิธ เชื้อปรานค์	วิทยาลัยการอาชีพเถิน	11-03161-1
2	ร.ต.ชาติชัย คำวัง	15206	นายณัฐกร คำวัง	พระจอมเกล้าพระนครเหนือ	11-00600-0
3	นายไพบูลย์ ทะนงค์	12003	นายวรยศ ทะนงค์	วิทยาลัยพัฒนวิชาการธนบุรี	11-02362-0

รายชื่อนักเรียนได้รับโล่เรียนดีทั้ง 3 ระดับ ติดต่อกัน ประจำปี 2568 จำนวน 10 ราย

ที่	ชื่อสมาชิกผู้ขอทุน	ศึกษาต่อมหาวิทยาลัย	ศึกษาต่อคณะ
1	นายณภัทร สามเรือนทอง	มหิดล	คณะวิศวกรรมศาสตร์
2	น.ส.ปุณยาพร วรรณปกาสิต	ศรีนครินทร์วิโรฒ	หลักสูตรปริญญาศิลปศาสตรบัณฑิต
3	น.ส.นวเรศ สมพิกุล	บูรพา	คณะเภสัชศาสตร์
4	นายภิกษิต์ดีดา เกื้อทอง	เกษตรศาสตร์	คณะเศรษฐศาสตร์
5	นายนราธิป ขุนเอม	เกษตรศาสตร์	คณะวิทยาการจัดการ
6	น.ส.สุพิชญา มูลศรี	มหิดล	คณะวิศวกรรมศาสตร์
7	น.ส.ณัฐวดี อนุวัฒน์วิมล	ศรีนครินทร์วิโรฒ	คณะวิทยาศาสตร์
8	นายกิตติธัช เงินสว่าง	จุฬาลงกรณ์	คณะพาณิชยศาสตร์และการบัญชี
9	นายกษิทธิ์เดช แก้วหาวงษ์	พระจอมเกล้าฯ	คณะวิทยาศาสตร์และเทคโนโลยี
10	น.ส.สุพิชชา ประกอบสุข	มหิดล	คณะศิลปศาสตร์

- สมาชิกเกษียณอายุ

ปี 2568 สอ.อร. ได้จ่ายเงินสวัสดิการสำหรับสมาชิกผู้เกษียณอายุราชการ เมื่อ 30 ก.ย.2568 โดยโอน
เข้าเป็นเงินฝากออมทรัพย์ที่เปิดไว้กับ สอ.อร. ทั้งนี้ สอ.อร. ขอสงวนสิทธิ์ในการชำระหนี้ก่อน (ถ้ามี)

รวมทั้งสิ้นจำนวน 73 ราย รวมเป็นเงินทั้งสิ้น 399,000 บาท

รายชื่อสมาชิกสังกัด อร. เกษียณอายุราชการ และเกษียณอายุราชการก่อนกำหนด ประจำปี ๒๕๖๘

รวม 41 ราย รวมเป็นเงิน 211,500 บาท

ที่	ยศ - ชื่อ - สกุล	ทะเบียน	อายุการเป็นสมาชิก (ปี)	จำนวนเงิน (บาท)	ที่	ยศ - ชื่อ - สกุล	ทะเบียน	อายุการเป็นสมาชิก (ปี)	จำนวนเงิน (บาท)
1	นายอรรณู บำรุงสิน	9224	40	10,000	22	ว่าที่ น.ท.ชุมพล ทับศรี	13868	30	6,000
2	นายชวลิต มิ่งขวัญ	9863	39	8,000	23	นายปิยะ ไชยเกษม	13678	30	6,000
3	นายสันติ อุดมผล	9724	39	8,000	24	นายสุชาติ นาโค	14148	29	4,000
4	นายโชคชัย มงคลมณี	9694	39	8,000	25	นายประสิทธิ์ สารัตนะ	14095	29	4,000
5	นายธนภัทร ทองอยู่	10295	38	8,000	26	นายสมมาตร เจาะจงดี	14068	29	4,000
6	ว่าที่ ร.ท.กิตติศักดิ์ ฉลองธรรม	10597	37	8,000	27	ว่าที่ น.อ.มนตรี คงสินชัย	14497	28	4,000
7	ว่าที่ ร.ท.ศุภลาภ ประกอบกิจ	11143	36	8,000	28	นายสุรศักดิ์ บุญส่ง	14352	28	4,000
8	ว่าที่ ร.ท.วีระ ดวงทิพย์	10923	36	8,000	29	นายมานะ ลอยถาดทอง	14330	28	4,000
9	ว่าที่ น.อ.สมหมาย เอี่ยมใจบุญ	12471	34	6,000	30	ว่าที่ น.อ.ไพโรจน์ นิลโต	14356	27	4,000
10	นายประนอม คมสัน	12475	34	6,000	31	ว่าที่ น.ท.สายชล แก้วยิ่งยงค์	14406	27	4,000
11	นายวีรชัย ปานพรหมมาศ	11890	34	6,000	32	นายสมพงษ์ กลั่นสุข	14386	27	4,000
12	นาย นำโชค ชัยยะ	11807	34	6,000	33	นายจักรกฤษณ์ เพ็ญสำอางค์	14456	27	4,000
13	ว่าที่ น.ท.มงคล พิมพ์าลัย	12265	33	6,000	34	น.อ.สุภาพ รับพรพระ	14809	26	4,000
14	ว่าที่ ร.อ.อากาศ นาคบุตร	12334	33	6,000	35	นายศิริพงษ์ มาอยู่	15020	25	4,000
15	นายมนัส โอโน	12307	33	6,000	36	พล.ร.ท.อภิรมย์ เงินบำรุง	15325	23	2,000
16	พล.ร.ต.ชูเกียรติ เทพาลัย	12795	32	6,000	37	นายคุณาธิป ฉิมบ้านไร่	15296	23	2,000
17	ว่าที่ ร.ท.ชยุต ผูกพันธ์	13579	32	6,000	38	ร.อ.สุทัศน์ ประสงค์เงิน	15845	13	1,000
18	ว่าที่ น.ท.ประเสริฐศักดิ์ เทียงบุญ	13300	31	6,000	39	ว่าที่ ร.อ.มนตรี จินดาวงศ์	15894	12	1,000
19	ร.ท.อนุชา ปลั่งวัฒนะ	13406	31	6,000	40	นายสมมารด จิตประไพ	15942	12	1,000
20	น.อ.วุฒิเดช มะโนชัย	13806	30	6,000	41	นายพงศักดิ์ ข้าเดช	18523	6	500
21	ว่าที่ น.อ.เอกสกุล รอดช้าง	14154	30	6,000	รวมทั้งหมด 41 ราย เป็นเงินทั้งสิ้น				211,500

รายชื่อสมาชิกสังกัด ขย.ทร. ที่เกษียณอายุราชการ
และเกษียณอายุราชการก่อนกำหนด ประจำปี งบ.2568
จำนวน 11 ราย เป็นเงิน 74,000 บาท

ที่	ยศ - ชื่อ - สกุล	ทะเบียน	อายุการเป็นสมาชิก (ปี)	จำนวนเงิน (บาท)
1	ว่าที่ น.อ.สุวัฒน์ สีหวงษ์	9188	40	10,000
2	นายบัญชา ชันธชัย	9518	39	8,000
3	ร.ท.สหยา บุญญา	10796	38	8,000
4	ร.ท.อเนก คุ่มปากพิง	10357	38	8,000
5	นายชมทัต สอนสมนึก	10727	37	8,000
6	นายสมนิตย์ ปัญชนะนา	12466	33	6,000
7	นายเจตจิต เปลี่ยนคารม	13124	32	6,000
8	นายเฉลิมศักดิ์ หลั่งนาค	13501	31	6,000
9	ว่าที่ น.ท.นล ปลื้มจิตต์	13865	30	6,000
10	ร.ท.สิริวิษณุ ฤทธิ์ศาสตร์	14758	26	4,000
11	นายบุญนาค เปรมศิริ	14697	26	4,000
รวมทั้งหมด 11 ราย เป็นเงินทั้งสิ้น				74,000

รายชื่อสมาชิกสังกัด อล.ทร. ที่เกษียณอายุราชการ
และเกษียณอายุราชการก่อนกำหนด ประจำปี งบ.2568
รวม 8 นาย เป็นเงิน 46,000 บาท

ที่	ยศ - ชื่อ - สกุล	ทะเบียน	อายุการเป็นสมาชิก (ปี)	จำนวนเงิน (บาท)
1	ว่าที่ น.อ.เสมอห์ เมืองคำ	9986	38	8,000
2	ว่าที่ น.อ.บดินทร์ อนุวัฒน์วิมล	9987	38	8,000
3	ร.ท.ประโยชน์ บงเจริญ	10855	37	8,000
4	ว่าที่ น.อ.กัญเกียรติ แยมวงศ์	13037	32	6,000
5	ว่าที่ น.ต.ณัฐกิตติ์ สิทธิวัฒน์กุลธร	13846	30	6,000
6	ว่าที่ น.ท.นิพนธ์ จิตต์สมุทร	14946	27	4,000
7	ว่าที่ น.ท.สมเกียรติ สจวนดี	14560	26	4,000
8	ว่าที่ น.ต.เฉลียว ชื่นตระกูล	15382	22	2,000
รวมทั้งหมด 8 ราย เป็นเงินทั้งสิ้น				46,000

รายชื่อสมาชิกนอกหน่วยที่เกษียณอายุราชการ
และเกษียณอายุราชการก่อนกำหนด ประจำปี งบ.2568
รวม 13 นาย เป็นเงิน 67,500 บาท

ที่	ยศ - ชื่อ - สกุล	ทะเบียน	อายุการเป็นสมาชิก (ปี)	จำนวนเงิน (บาท)
1	น.ท.กิตติชัย กลัดกลาง	9563	39	8,000
2	น.อ.ชัชวาล ไชยราช	10854	37	8,000
3	น.อ.หญิงสำรวย พรหมถาวร	11170	36	8,000
4	น.อ.หญิงรัชฎาวรรณ เข้มนังงาน	11209	36	8,000
5	พล.ร.ต.ประจักษ์ พูลสวัสดิ์	12058	33	6,000
6	พล.ร.ต.วิชาญ สีดา	12251	33	6,000
7	น.อ.พล คำรอด	12638	32	6,000
8	น.ท.สมชาย น้อยนิตย์	13417	31	6,000
9	พล.ร.ท.ศัลย์ แสงพานิช	14107	29	4,000
10	ร.ต.ณรงค์ชัย ลูกรักษ์**	14223	28	4,000
11	พล.ร.ต.เพิ่มพงษ์ จันทพิมพะ	15222	23	2,000
12	พล.ร.อ.คนัช ธีระปัญญาชัย	15952	12	1,000
13	พล.ร.ต.วีรวิทย์ ศรีอินทรสุทธิ	18477	7	500
รวมทั้งหมด 13 ราย เป็นเงินทั้งสิ้น				67,500

สรุปการจ่ายเงินสงเคราะห์สมาชิกที่เกษียณอายุราชการ
และเกษียณอายุราชการก่อนกำหนด ประจำปี งบ.2568

สังกัด อร.	41 ราย	211,500 บาท
สังกัด ขย.ทร.	11 ราย	74,000 บาท
สังกัด อล.ทร..	8 ราย	46,000 บาท
สังกัดหน่วยนอก	13 ราย	67,500 บาท
รวมทั้งสิ้น 73 ราย เป็นเงิน		399,000 บาท

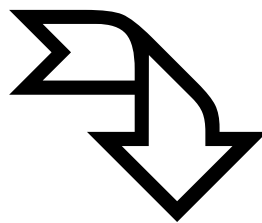
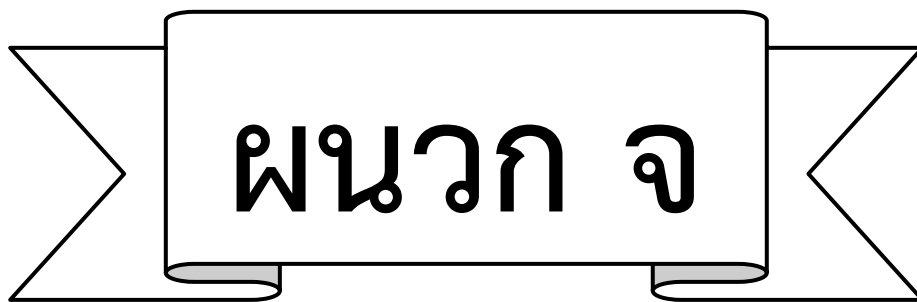

เงินร่อยจ่ายค้ำจ่ายเป็นระยะเวลานาน



ประกาศสหกรณ์ออมทรัพย์กรมอุทกศาสตร์เรือ จำกัด
เรื่อง เงินร่อยจ่ายคืนค้ำจ่ายเป็นระยะเวลานาน

ด้วยสหกรณ์ออมทรัพย์กรมอุทกศาสตร์เรือ จำกัด มีเงินร่อยจ่ายคืนค้ำจ่ายเป็นระยะเวลานาน ซึ่งเป็นเงินที่สมาชิกหรือบุคคลนั้นมีสิทธิจะได้รับ แต่ยังมีได้มาติดต่อขอรับเงินดังกล่าว จึงทำให้มีเงินร่อยจ่ายคืนค้ำจ่ายอยู่ในบัญชีของสหกรณ์ออมทรัพย์กรมอุทกศาสตร์เรือ จำกัด ดังนั้น เพื่อให้เป็นไปตามหนังสือกระทรวงเกษตรและสหกรณ์ ที่ กษ ๐๔๐๖/ว.๒๕๗๕๘ ลงวันที่ ๒๕ สิงหาคม ๒๕๔๐ เรื่อง คำแนะนำวิธีปฏิบัติกรณีเงินปันผลและเงินเฉลี่ยคืนค้ำจ่ายเป็นระยะเวลานาน และหนังสือกระทรวงเกษตรและสหกรณ์ ที่ กษ ๐๔๐๔/๕๗๐๕ ลงวันที่ ๔ สิงหาคม ๒๕๔๓ เรื่อง คำแนะนำวิธีปฏิบัติกรณีเงินร่อยจ่ายคืนค้ำจ่ายเป็นระยะเวลานาน จึงขอประกาศรายชื่อสมาชิกหรือบุคคลผู้ที่มีสิทธิได้รับเงินดังกล่าว โดยแบ่งประเภทของเงินร่อยจ่ายคืนค้ำจ่าย ดังนี้

๑. เงินปันผลค้ำจ่ายเกินกว่า ๕ ปี จำนวน ๖ ราย เป็นเงิน ๖๓๕.๘๓ บาท (หกร้อยสามสิบห้าบาทแปดสิบสามสตางค์) คือ

รายชื่อ	นายณัฐวุฒิ วุฒิอาภรณ์	ทะเบียน	๑๘๑๓๓	จำนวน	๓๕.๐๐ บาท
รายชื่อ	ร.อ.สุรพงษ์ นาควิษระ	ทะเบียน	๑๘๑๕๙	จำนวน	๑๔๐.๐๐ บาท
รายชื่อ	นางนลินรัตน์ อธิรัฐพงศ์	ทะเบียน	๑๘๒๕๙	จำนวน	๗๐.๐๐ บาท
รายชื่อ	นายภูริวัฒน์ ณ นคร	ทะเบียน	๑๘๓๔๖	จำนวน	๓๕.๐๐ บาท
รายชื่อ	นางวาสนา ศรีแสง	ทะเบียน	๑๘๔๐๘	จำนวน	๗๐.๐๐ บาท
รายชื่อ	นายอภิรมย์ อังสุรัตน์	ทะเบียน	๑๘๕๒๗	จำนวน	๒๘๕.๘๓ บาท

๒. เงินค่าของที่ระลึกค้ำจ่ายเกิน ๑๐ ปี จำนวน ๑ รายจำนวน ๓๐๐ บาท (สามร้อยบาทถ้วน)

นายสามารถ สมสิงห์ ทะเบียน ๑๒๓๑๕ จำนวน ๓๐๐ บาท

จึงประกาศมาเพื่อขอให้สมาชิกหรือบุคคลที่มีสิทธิได้รับเงินร่อยจ่ายคืนค้ำจ่ายเป็นระยะเวลานานให้มาติดต่อขอรับเงินได้ที่สหกรณ์ออมทรัพย์กรมอุทกศาสตร์เรือ จำกัด เลขที่ ๒ ถนนอรุณอมรินทร์ แขวงศิริราช เขตบางกอกน้อย กรุงเทพมหานคร โทรศัพท์ ๐ ๒๔๗๕ ๔๑๔๕ , ๐ ๒๔๗๕ ๔๑๔๔ หรือ ๐ ๒๔๗๕ ๓๑๔๖ ตั้งแต่วันนี้เป็นต้นไป จนถึงวันที่ ๓๐ เมษายน ๒๕๖๙ หากพ้นกำหนดระยะเวลาแล้ว จะถือว่าสมาชิกหรือบุคคลนั้นสละสิทธิ์ และสหกรณ์ออมทรัพย์กรมอุทกศาสตร์เรือ จำกัด จะได้โอนเงินดังกล่าวเข้าเป็นทุนสำรองต่อไป

ประกาศ ณ วันที่ ๑๙ ธันวาคม พ.ศ.๒๕๖๘

พลเรือโท

(อภิรมย์ เงินบำรุง)

ประธานกรรมการ

สหกรณ์ออมทรัพย์กรมอุทกศาสตร์เรือ จำกัด

สหกรณ์ออมทรัพย์กรมอุทการเรือ จำกัด
รายละเอียดเงินร่อยจ่ายค้ำจ่ายคงเหลือ
ณ 31 ธันวาคม 2568

ที่	รายชื่อ	ทะเบียน	วันที่รับโอน	รายละเอียด	จำนวนเงิน	หมายเหตุ
1	พ.จ.อ.ชรัชพงศ์ ทองศุภโชค	13804	16 ธ.ค. 58	เงินฝากออมทรัพย์	2,567.49	
2	น.ต. ชิต เจริญขวัญ	4912	"	"	2,648.69	
3	นาย อุทัย ประไพพงษ์	9482	"	"	1,230.98	
4	นาย สมชาย พลับนิม	10242	"	"	1,028.24	
5	พ.จ.อ. นิกร สวงโท	12565	"	"	1,101.17	
6	พ.จ.อ. สิทธิพร วรรณโชติ	13183	"	"	1,126.15	
7	พ.จ.อ. อำนาจ บุญเรือง	14623	"	"	1,003.95	
8	นาย ณรงค์เวทย์ สมรูป	15515	"	"	1,126.15	
9	นาย ประเสริฐ นาล้วน	10236	"	"	1,074.87	
10	นาย ปัญญา ชันลับ	7732	"	"	1,096.71	
11	พ.จ.อ. เตชา พูลอุย	12576	"	"	1,146.69	
12	ร.ท. ชัยวัฒน์ จรกระจาย	11485	1 ส.ค. 60	ทุนเรือนหุ้น	42,335.00	
13	น.อ. นิพนธ์ คล่องการเขียน	11527	4 ม.ค. 65	ทุนเรือนหุ้น	38,000.00	
14	นางยลรดี โอภาสศิริ	3762	"	ออมทรัพย์	8,221.63	
15	นายยุทธนา ประเสริฐศรี	18405	1 ส.ค.65	ทุนเรือนหุ้น	67,000.00	
16	นายสมพงษ์ ทองจันทร์	13682	3 ต.ค. 65	"	234,549.00	
17	นายวัชรินทร์ พลับแก้ว	5223	24 พ.ย.65	ออมทรัพย์	1,136.40	
18	ร.อ.เชิดชัย ทรัพย์เสน	18373	21 ธ.ค.65	ออมทรัพย์	1,289.55	
19	นายศุภณัฐ ชุ่มพานิช	12653	3 เม.ย.66	ทุนเรือนหุ้น	6,646.00	
20	นายสมนึก สำราญสุข	11696	8 ส.ค.66	ออมทรัพย์	12,365.81	
21	จ.อ.พรเทพ ชัดเกล้า	14160	8 ส.ค.66	ออมทรัพย์	1,689.99	
22	นายมาโนช เปี้ยถนอม	7843	8 ส.ค.66	ออมทรัพย์	4,462.27	
23	จ.อ.ธรรณชัย ศรีสุขโชติ	13316	8 ส.ค.66	ออมทรัพย์	1,686.67	
24	นายเฉลา นุตราวงษ์	13949	28 มี.ค.67	ออมทรัพย์	3,234.28	
25	นายทองสี ชลานูเคราะห์	3170	1 เม.ย.67	ออมทรัพย์พิเศษ	179,755.81	
26	นายทองสี ชลานูเคราะห์	3170	1 เม.ย.67	ออมทรัพย์	65,272.61	
27	นายวันชัย สุวรรณवाल	9996	2 ต.ค.67	ออมทรัพย์	1,099.44	
28	นายเมฆินทร์ ทองคำ	13067	2 ม.ค.68	ทุนเรือนหุ้น	256,900.00	
29	นายวันชัย สุวรรณवाल	9996	2 ม.ค.68	ทุนเรือนหุ้น	178,797.00	
30	นายนคร เครือแก้ว	14322	8 พ.ค.68	ออมทรัพย์	2,495.24	
31	น.ต.ประวิติ ปังตระกูล	14293	1 ต.ค.68	ทุนเรือนหุ้น	75,774.00	
32	นายสวัสดิ์ กิ่งแก้ว	12205	29 ธ.ค.68	ออมทรัพย์	3,957.10	
รวมเงินร่อยจ่ายค้ำจ่าย					1,201,818.89	

เงินปันผลค้างจ่าย ประจำปี 2562

ลำดับ	ชื่อ-สกุล	ทะเบียน	จำนวนเงิน (บาท)	วันที่จ่าย
1	นายณัฐวุฒิ วุฒิอาภรณ์	18133	35.00	
2	นางนลินรัตน์ ธีรรัฐพงศ์	18259	70.00	
3	นายภูริวัฒน์ ณ นคร	18346	35.00	
4	นางวาสนา ศรีแสง	18408	70.00	
5	นายอภิรมย์ อังสุรัตน์	18527	285.83	
รวม			495.83	

เงินปันผลค้างจ่าย ประจำปี 2563

ลำดับ	ชื่อ - สกุล	ทะเบียน	จำนวนเงิน (บาท)	วันที่จ่าย
1	นายนิคม แหสมุท		16.11	
2	นายกันตภณ ระฆังทอง	18031	55.00	
3	นางพนิดา ทองมาก	18043	27.50	
4	พล.ร.ต.สมศักดิ์ มุ่งถิ่น	18097	27.50	
5	นายณัฐวุฒิ วุฒิอาภรณ์	18133	27.50	
6	นางนลินรัตน์ ธีรรัฐพงศ์	18259	55.00	
7	นางชมนาด สุทนต์	18268	27.50	
8	นางพัชนี สำราญทรัพย์	18271	27.50	
9	นางธนัชฐา ทรัพย์บุญมี	18289	27.50	
10	นายภูริวัฒน์ ณ นคร	18346	27.50	
11	นางวาสนา ศรีแสง	18408	55.00	
รวม			373.61	

เงินปันผลค้างจ่าย ประจำปี 2564

ลำดับ	ชื่อ - สกุล	ทะเบียน	จำนวนเงิน (บาท)	วันที่จ่าย
1	น.อ.นิพนธ์ คล่องการเขียน	11527	1,235.00	
2	นายสันติ องคะลอย	15777	8,581.58	
3	นายกันตภณ ระฆังทอง	18031	32.50	
4	นางพนิดา ทองมาก	18043	16.25	
5	พล.ร.ต.สมศักดิ์ มุ่งถิ่น	18097	16.25	
6	นายณัฐวุฒิ วุฒิอาภรณ์	18133	16.25	
7	นางนลินรัตน์ ธีรรัฐพงศ์	18259	32.50	
8	นางชมนาด สุทนต์	18268	16.25	
9	นางธนัชฐา ทรัพย์บุญมี	18289	16.25	
10	นายภูริวัฒน์ ณ นคร	18346	16.25	
11	นางวาสนา ศรีแสง	18408	32.50	
12	นายเทพฉัตร ศรีใส	18617	1.35	
รวม			10,012.93	

เงินปันผลค้างจ่าย ประจำปี 2565

ลำดับ	ชื่อ - สกุล	ทะเบียน	จำนวนเงิน (บาท)	วันที่จ่าย
1	นายกันตภณ ระฆังทอง	18031	34.50	
2	นางพนิดา ทองมาก	18043	17.25	
3	พล.ร.ต.สมศักดิ์ มุ่งถิ่น	18097	17.25	
4	นายณัฐรัฐวุฒิ วุฒิอาภรณ์	18133	17.25	
5	นางนลินรัตน์ ธีรรัฐพงศ์	18259	34.50	
6	นางธนัชรา ทรัพย์บุญมี	18289	17.25	
7	นายภูริวัฒน์ ณ นคร	18346	17.25	
8	นายเทพฉัตร ศรีใส	18617	3.45	
รวม			158.70	

เงินปันผลค้างจ่าย ประจำปี 2566

ลำดับ	ชื่อ - สกุล	ทะเบียน	จำนวนเงิน	วันที่จ่าย
1	นางสุพัตรา กฤษยโกวิท	5847	2,178.48	
2	นายกันตภณ ระฆังทอง	18031	32.50	
3	นางพนิดา ทองมาก	18043	16.25	
4	พล.ร.ต.สมศักดิ์ มุ่งถิ่น	18097	16.25	
5	นางเพ็ญศิริ คล่องอักษร	18131	16.25	
6	นายณัฐรัฐวุฒิ วุฒิอาภรณ์	18133	16.25	
7	นางนลินรัตน์ ธีรรัฐพงศ์	18259	32.50	
8	นางธนัชรา ทรัพย์บุญมี	18289	16.25	
9	นายภูริวัฒน์ ณ นคร	18346	16.25	
10	น.ส.ณัฐนิชา รังสิพราหมณกุล	18508	32.50	
11	น.ส.พิชาพร คล่องอักษร	18540	16.25	
12	นายศักดิ์ชัย ปัญญาวุธกุล	18604	32.50	
13	นายเทพฉัตร ศรีใส	18617	3.25	
14	น.ส.ณฤดี เกียรติก้อง	18645	14.90	
15	น.ส.ปติกาญจน์ บำเพ็ญบุญ	18650	27.08	
16	นางเรณู เจริญสุข	18406	16.25	
			2,483.71	

สหกรณ์ออมทรัพย์กรมอุทการเรือ จำกัด

เงินเฉลี่ยคืนค้างจ่าย ปี 2567

ลำดับ	ชื่อ-นามสกุล	ทะเบียน	จำนวนเงิน	วันที่จ่าย
1	นายเมฆินทร์ ทองคำ	13067	31.19	
2	นายวิเชียร มีเงิน	14889	6,933.36	
3	นายธวุฒิ เผือกละออ *	15931	6,129.69	
			13,094.24	

สหกรณ์ออมทรัพย์กรมอุทการเรือ จำกัด

เงินปันผลตามหุ้นค้างจ่ายปี 2567

ลำดับ	ชื่อ-นามสกุล	ทะเบียน	จำนวนเงิน	วันที่จ่าย
1	นางสุพัตรา กฤตยโกวิท	05847	4,222.89	
2	นายวันชัย สุวรรณवाल *	09996	24,363.68	
3	นายเมฆินทร์ ทองคำ	13067	16,184.70	
4	นายวิเชียร มีเงิน	14889	13,225.80	
5	นายธวัช เผือกสะอาด *	15931	7,736.90	
6	นายกันตภณ ระฆังทอง	18031	63.00	
7	นางพนิดา ทองมาก	18043	31.50	
8	นางสลีวรรณ สีแดงทอง	18078	63.00	
9	พล.ร.ต.สมศักดิ์ มุ่งถิ่น	18097	31.50	
10	น.ส.ชลรดา ธนะบุญญานนท์	18118	63.00	
11	นางเพ็ญศิริ คล่องอักษร	18131	31.50	
12	นายณัฐวุฒิ วุฒิอาภรณ์	18133	31.50	
13	นางทองเยื่อ เข้มในงาน	18152	6,300.00	
14	นางธัญญพัทธ์ ภูเกิด *	18155	63.00	
15	นางเฉลา ยิ้มอยู่	18157	63.00	
16	นางสุวรรณี วงศ์เรณู	18162	31.50	
17	ร.ท.เกียรติวงศ์ สิงหะ	18239	31.50	
18	นางอมรา มีชาญ	18253	31.50	
19	นางนลินรัตน์ ธีรรัฐพงศ์	18259	63.00	
20	นางสำราญ แต่งภู	18284	63.00	
21	นางธนัชฐา ทรัพย์บุญมี	18289	31.50	
22	นางจริยา สิ้นธุ์ไชย	18310	31.50	
23	นายภูริวัฒน์ ณ นคร	18346	31.50	
24	พ.จ.อ.ญิวลาวัลย์ ลือสัมพันธ์	18357	63.00	
25	จ.อ.ญ.นุชนารถ มาสอาด	18417	63.00	
26	นายสิทธิโชค ทองสุขมาก	18479	31.50	
27	นางวิภาวี ว่องพรรณงาม	18536	31.50	
28	น.ส.พิชาพร คล่องอักษร	18540	31.50	
29	นายเทพฉัตร ศรีใส	18617	6.30	
30	น.ส.ณฤดี เกียรติกิ่ง *	18645	31.50	
31	น.ส.ปิติกาญจน์ บำเพ็ญผล	18650	63.00	
รวม			73,111.27	

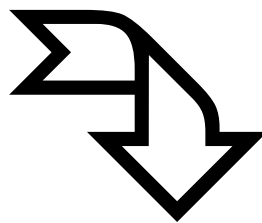

นานาสาระที่สมาชิกควรทราบ

บริการของ สอ.อร.

1) ทุนเรือนหุ้น

1.1 สมาชิกสามัญ ส่งเสริมให้สมาชิกออมทรัพย์อย่างสม่ำเสมอ โดยชำระทุนเรือนหุ้นเป็นรายเดือนๆ ละไม่น้อยกว่า 3% ของเงินได้รายเดือน และสูงสุดไม่เกินเดือนละ 5,000 บาท (ห้าพันบาทถ้วน) และหุ้นสะสมได้ไม่เกินคนละ 1,000,000 บาท (หนึ่งล้านบาทถ้วน)

1.2 สมาชิกสมทบ โดยชำระทุนเรือนหุ้นเป็นรายเดือนๆ ละเท่ากัน แต่ไม่เกิน 1,000 บาท (หนึ่งพันบาทถ้วน) และหุ้นสะสมได้ไม่เกินคนละ 100,000 บาท (หนึ่งแสนบาทถ้วน)

2) เงินรับฝาก จากสมาชิก 3 ประเภท คือ

2.1 เงินฝากออมทรัพย์ เปิดบัญชีครั้งแรก 1,000 บาท ขึ้นไป

- ✓ ฝากครั้งต่อไปตั้งแต่ 1,000 บาทขึ้นไป แต่ไม่เกิน 10 ล้านบาทต่อเดือน
- ✓ ฝากสูงสุดไม่เกินบัญชีละ 30 ล้านบาทถ้วน
- ✓ อัตราดอกเบี้ยร้อยละ 2.35 ต่อปี
- ✓ จ่ายดอกเบี้ยทุกๆ 6 เดือน (30 มิ.ย. และ 31 ธ.ค.)

2.2 เงินฝากออมทรัพย์ พิเศษ เปิดบัญชีครั้งแรก 30,000 บาท ขึ้นไป

- ✓ ฝากครั้งต่อไปตั้งแต่ 10,000 บาทขึ้นไป แต่ไม่เกิน 10 ล้านบาทต่อเดือน
- ✓ ฝากสูงสุดไม่เกินบัญชีละ 30 ล้านบาทถ้วน
- ✓ อัตราดอกเบี้ยร้อยละ 2.35 ต่อปี
- ✓ จ่ายดอกเบี้ยทุกๆ เดือน (ทุกวันสุดท้ายของแต่ละเดือน)

2.3 เงินฝากประจำ 24 เดือน เปิดบัญชีครั้งแรก 500 บาท ไม่เกิน 25,000 บาท ตามที่ระบุครั้งแรก

- ✓ ฝากเท่าๆ กันทุกเดือน เป็นระยะเวลา 24 เดือน
- ✓ อัตราดอกเบี้ยร้อยละ 2.65 ต่อปี
- ✓ จ่ายดอกเบี้ยทบเป็นเงินต้นใน 12 เดือน
- ✓ จ่ายดอกเบี้ยพร้อมจ่ายคืนเงินต้นเมื่อครบกำหนด

3) ให้เงินกู้แก่สมาชิก ได้แก่

ก. การให้กู้ยืมเงิน สำหรับสมาชิกที่เป็นข้าราชการและลูกจ้างประจำ ดังนี้

1. ประเภท อุกฉิน มีเงื่อนไข

- 1.1 อัตราดอกเบี้ยร้อยละ 5.50 ต่อปี มีเงินเฉลี่ยคืน
- 1.2 ผู้กู้จะต้องมีเงินได้รายเดือนสุทธิคงเหลือไม่น้อยกว่า 30% ของเงินได้รายเดือน
- 1.3 การจ่ายเงินกู้
 - 1.3.1 ยื่นคำขอกู้ก่อนเวลา 10.00 น. ได้รับเงินภายในวันที่ยื่น
 - 1.3.2 ยื่นคำขอกู้หลังเวลา 10.30 น. ได้รับเงินในวันรุ่งขึ้น

2. ประเภทสามัญ วงเงินกู้ยืมไม่เกิน 95% ของทุนเรือนหุ้น มีเงื่อนไข

- 2.1 อัตราดอกเบี้ยร้อยละ 5.50 ต่อปี มีเงินเฉลี่ยคืน ดอกเบี้ย 5.00 ต่อปี ไม่มีเงินเฉลี่ยคืน
- 2.2 ผู้กู้จะต้องมีเงินได้รายเดือนสุทธิคงเหลือไม่น้อยกว่า 30% ของเงินได้รายเดือน

3. ประเภทสามัญ (บุคคลค้าประกัน) มีเงื่อนไข

- 3.1 อัตราดอกเบี้ยร้อยละ 5.50 ต่อปี มีเงินเฉลี่ยคืน
- 3.2 ผู้กู้จะต้องมีเงินได้รายเดือนสุทธิคงเหลือไม่น้อยกว่า 30% ของเงินได้รายเดือน
- 3.3 วงเงินกู้ยืมมากกว่า 1,000,000 บาท (หนึ่งล้านบาทถ้วน) ต้องยื่นเครดิตบูโรพร้อมคำขอกู้ยืมเงินด้วย
- 3.4 การค้าประกัน
 - 3.4.1 ใช้สมาชิกค้าประกัน 2 คน หรือ
 - 3.4.2 ใช้สมาชิกค้าประกัน 1 คน ร่วมกับหลักทรัพย์
- 3.5 วงเงินกู้ยืม ตั้งแต่ 2,000,000 บาท ขึ้นไป (สองล้านบาทถ้วน) ใช้สมาชิกค้าประกัน 3 คน หรือใช้สมาชิกค้าประกัน 2 คน ร่วมกับหลักทรัพย์

4. ประเภทพิเศษ มีเงื่อนไข

- 4.1 อัตราดอกเบี้ยร้อยละ 3.75 ต่อปี ไม่มีเงินเฉลี่ยคืน ปีที่ 4 เป็นต้นไปดอกเบี้ยร้อยละ 4.40 ต่อปี
- 4.2 ผู้กู้จะต้องมีเงินได้รายเดือนสุทธิคงเหลือไม่น้อยกว่า 30% ของเงินได้รายเดือน
- 4.3 หลักทรัพย์ค้าประกัน ไม่เกินจำนวนตามราคาประเมิน
- 4.4 การผ่อนชำระ ไม่เกิน 360 งวด หรือไม่เกินอายุ 80 ปี
- 4.5 หากผู้กู้ชำระค่าง่อนครบกำหนดภายใน 3 ปีแรก สอ.ร.จะคิดค่าธรรมเนียมในการชำระค่าง่อนครบกำหนดในอัตราร้อยละ 3.00 ต่อปี ของยอดเงินต้นคงเหลือ

5. การกู้ยืมเงิน สำหรับพนักงานราชการ ดังนี้

- 5.1 วงเงินกู้ยืมไม่เกิน 200,000 บาท (สองแสนบาทถ้วน) ใช้คนค้าประกัน พนักงานราชการ 4 คน หรือ ลูกจ้าง/ข้าราชการ 1 กับพนักงานราชการ 2 คน
- 5.2 วงเงินกู้ยืมไม่เกิน 300,000 บาท (สามแสนบาทถ้วน) ใช้คนค้าประกัน พนักงานราชการ 6 หรือ ลูกจ้าง/ข้าราชการ 1 คน กับพนักงานราชการ 4 คน
- 5.3 วงเงินกู้ยืมไม่เกิน 350,000 บาท (สามแสนห้าหมื่นบาทถ้วน) ใช้คนค้าประกัน พนักงานราชการ 7 คน หรือ ลูกจ้าง/ข้าราชการ 1 คนกับพนักงานราชการ 5 คน
- 5.4 วงเงินกู้ยืมไม่เกิน 400,000 บาท (สี่แสนบาทถ้วน) ใช้คนค้าประกัน เป็นพนักงานราชการ 7 คน หรือลูกจ้าง/ข้าราชการ 1 คน กับ พนักงานราชการ 5 คน ต้องมีเครดิตบูโรพร้อมคำขอกู้ (หมายเหตุ ต้องแนบหนังสือรับรองการทำงาน หรือ สำเนาสัญญาจ้างพนักงานราชการ)
- 5.5 เงื่อนไขของข้อ 1 ข้อ 2 และข้อ 3
 - 5.5.1 อัตราดอกเบี้ยเงินกู้ยืม ร้อยละ 5.50 ต่อปี มีเงินเฉลี่ยคืน
 - 5.5.2 ผู้กู้จะต้องมีเงินได้รายเดือนสุทธิคงเหลือไม่น้อยกว่า 30% ของเงินได้รายเดือน

หมายเหตุ

ผ่อนชำระแล้วจะต้องเหลือเงินได้สุทธิไม่น้อยกว่า 30% ของเงินได้รายเดือน
เงื่อนไขอื่น ๆ สอบถามได้ที่แผนกสินเชื่อ สอ.ร. (โทร 54194 53196 และ 54269)

สวัสดิการที่ สอ.อร. มอบให้แก่สมาชิก

1) เกิด

: **รับขวัญทายาท** ที่เกิดใหม่ของสมาชิกที่เป็นสมาชิกติดต่อกันมาแล้วไม่น้อยกว่า 1 ปี คนละ 3,000.00บาท

หลักฐาน :	สำเนาสูติบัตร	จำนวน	1 ฉบับ
	สำเนาบัตรประชาชน	จำนวน	1 ฉบับ
	สำเนาทะเบียนบ้าน	จำนวน	1 ฉบับ
	สำเนาหนังสือรับรองบุตรจากกำลังพล	จำนวน	1 ฉบับ

หมายเหตุ ยื่นเอกสารขอรับสวัสดิการภายใน 120 วัน นับจากวันคลอด

2) แก่

2.1 มอบเป็นของที่ระลึกสำหรับสมาชิกที่เกษียณอายุราชการหรือพ้นจากราชการ

สอ.อร. จะมอบของที่ระลึกให้เป็นเงินสด (โดยจะโอนเงินเข้าเป็นบัญชีเงินฝากออมทรัพย์ของ สอ.อร.) แก่สมาชิกที่เกษียณอายุราชการ ตามสัดส่วนแห่งระยะเวลาการเป็นสมาชิกของ สอ.อร. ไม่เกินวันที่ 5 ของเดือนถัดไป ที่สหกรณ์ได้รับคำสั่งของสมาชิกซึ่งพ้นจากราชการ

- คุณสมบัติ :**
- ครบเกษียณอายุราชการ หรือ
 - ลาออกจากราชการ
 - ไม่เคยขาดส่งค่าหุ้นระหว่างเป็นสมาชิกเกิน 3 งวด

หลักเกณฑ์ : การมอบของที่ระลึกแก่สมาชิกที่พ้นจากราชการ ดังต่อไปนี้

ระยะเวลาการเป็นสมาชิก (ปี)				เป็นเงิน (บาท)
ตั้งแต่	5 ปี	ขึ้นไป	- 10 ปี	ได้รับ 500.00
”	10 ปี	ขึ้นไป	- 15 ปี	” 1,000.00
”	15 ปี	ขึ้นไป	- 20 ปี	” 1,500.00
”	20 ปี	ขึ้นไป	- 25 ปี	” 2,000.00
”	25 ปี	ขึ้นไป	- 30 ปี	” 4,000.00
”	30 ปี	ขึ้นไป	- 35 ปี	” 6,000.00
”	35 ปี	ขึ้นไป	- 40 ปี	” 8,000.00
”	40 ปี	ขึ้นไป		” 10,000.00

2.2 เกื้อกูลสมาชิกอาวุโส – สอ.อร. จะโอนเงินเข้าบัญชีเงินฝากออมทรัพย์ที่เปิดไว้กับ สอ.อร. ตั้งแต่ 1 ปี ขึ้นไปของสมาชิกอาวุโสที่มีอายุตั้งแต่ 61 ปีขึ้นไป ในวันสิ้นเดือนของเดือนเกิดของสมาชิก จำนวน 1,000 – 1,500 บาท ตามระยะเวลาแห่งการเป็นสมาชิก

หลักเกณฑ์ การจ่ายเงินสวัสดิการแก่ผู้สูงอายุ ดังนี้

- สมาชิกอาวุโส ที่เป็นสมาชิกครบ 10 ปี รายละ 1,000.00บาทต่อปี
- สมาชิกอาวุโส ที่เป็นสมาชิกมากกว่า 10 - 20 ปี รายละ 1,200.00บาทต่อปี

- สมาชิกอาวุโส ที่เป็นสมาชิกมากกว่า 20 ปี ขึ้นไป รายละเอียด 1,500.00บาทต่อปี

3) เจ็บ

3.1 ค่ารักษาพยาบาล สำหรับสมาชิกที่เข้ารับการรักษาพยาบาลเป็นคนไข้ใน (นอนในโรงพยาบาล) สอ.อร. จะจ่ายเงินค่ารักษาพยาบาล ให้สมาชิกแต่ละคนใน 1 ปี ได้ไม่เกิน 2 ครั้ง โดยแต่ละครั้งจะต้องมีระยะเวลาห่างกันไม่น้อยกว่า 30 วัน

เงื่อนไข : ต้องเป็นคนไข้ใน ตั้งแต่ 3 คืนขึ้นไป จะได้รับการช่วยเหลือวันละ 300 บาท (สามร้อยบาทถ้วน) รวมกันแล้วไม่เกิน 15 คืน เป็นเงินไม่เกิน 4,500 บาทต่อครั้ง จำนวน 2 ครั้งต่อปี รวมกันแล้วไม่เกิน 9,000 บาทต่อปี

3.2 ค่ายา เป็นค่ายา ค่าบริการทางการแพทย์ และ ค่าอุปกรณ์ทางการแพทย์ ซึ่งเบิกจากทางราชการไม่ได้ จะเบิกได้ไม่เกิน 3,000 บาท ต่อปี

- หลักฐาน**
1. เอกสารจากโรงพยาบาลที่รับรองการเป็นคนไข้ใน
 2. สำเนาบัตรประจำตัวประชาชน หรือสำเนาบัตรข้าราชการ
 3. ใบเสร็จรับเงินจากสถานพยาบาล

หมายเหตุ ยื่นเอกสารขอรับสวัสดิการภายใน 90 วัน หลังจากออกจากโรงพยาบาล เมื่อพ้นกำหนดนี้แล้วถือว่าหมดสิทธิ์

4) ถึงแก่กรรม (ตาย) :

หลักเกณฑ์ : สมาชิกถึงแก่กรรมโดยมิได้สืบเนื่องมาจากการกระทำผิดทางอาญา หรืออุบัติเหตุกรรมได้รับเงินสงเคราะห์ในอัตราที่กำหนด ทั้งนี้ รวมถึง คู่สมรส บุตร บิดา มารดา จะได้รับเงินช่วยเหลือตามสัดส่วนแห่งระยะเวลาการเป็นสมาชิกของ สอ.อร.ซึ่งจัดสรรไว้ดังนี้

ระยะเวลาการเป็นสมาชิก (ปี)	จำนวนเงินสงเคราะห์
ตั้งแต่ 1 ปี ขึ้นไป - 4 ปี	ได้รับ 3,000.00
” 4 ปี ขึ้นไป - 7 ปี	” 5,000.00
” 7 ปี ขึ้นไป - 10 ปี	” 7,000.00
” 10 ปี ขึ้นไป - 14 ปี	” 9,000.00
” 14 ปี ขึ้นไป - 17 ปี	” 11,000.00
” 17 ปี ขึ้นไป - 20 ปี	” 13,000.00
” 20 ปี ขึ้นไป	” 15,000.00

- ★ คู่สมรสของสมาชิกถึงแก่กรรม ได้รับกึ่งหนึ่งของสิทธิ์ที่สมาชิกได้รับ
- ★ บุตร บิดา มารดา ของสมาชิกถึงแก่กรรม ได้รับหนึ่งในสี่ของสิทธิ์ที่สมาชิกได้รับ
- ★ คณะกรรมการดำเนินการ ซึ่งถึงแก่กรรม โดย สอ.อร.เป็นเจ้าภาพจัดการศพ ได้รับ 20,000 บาท
- ★ อติตประธานกรรมการดำเนินการ ซึ่งถึงแก่กรรม โดย สอ.อร.เป็นเจ้าภาพจัดการศพ ได้รับ 10,000 บาท
- ★ บิดา มารดา คู่สมรส หรือบุตรของคณะกรรมการดำเนินการถึงแก่กรรม โดย สอ.อร. เป็นเจ้าภาพจัดการศพ ได้รับ 5,000 บาท

** กรณีที่สมาชิกและคู่สมรสเป็นสมาชิกของ สอ.อร. ให้ได้รับการสงเคราะห์เพียงรายเดียว

** กรณีการเสียชีวิตของ บุตร บิดา มารดาของสมาชิก หากมีทายาทตั้งแต่ 2 คน ขึ้นไป เป็นสมาชิก สอ.อร. ให้ได้รับการช่วยเหลือเพียงคนเดียว และหลักฐานต่างๆ ใช้ทั้งผู้เสียชีวิตและผู้ยื่นขอใช้ทุนฯ

- หลักฐาน**
1. สำเนาใบมรณบัตร จำนวน 1 ฉบับ
 2. สำเนาบัตรประจำตัวของสมาชิก/ ทายาท จำนวน คนละ 1 ฉบับ
 3. สำเนาทะเบียนบ้านของสมาชิก / ทายาท จำนวน คนละ 1 ฉบับ
 4. สำเนาทะเบียนสมรส (ถ้ามี) จำนวน 1 ฉบับ

หมายเหตุ ยื่นเอกสารขอรับสวัสดิการภายใน 60 วัน นับแต่วันถึงแก่กรรม เมื่อพ้นกำหนดนี้แล้วถือว่าหมดสิทธิ์

5) ภัยพิบัติ : การใช้ทุนสวัสดิการสำหรับสมาชิกประสบภัยพิบัติ จะต้องเกี่ยวกับที่อยู่อาศัยเท่านั้น ภัยพิบัตินั้น หมายถึง อุทกภัย วาตภัย อัคคีภัย และแผ่นดินไหว

หลักเกณฑ์การขอรับทุนสวัสดิการ :

1. เป็นที่อยู่อาศัยของสมาชิก หรือมีหลักฐานทางราชการแสดงว่าสมาชิกอาศัยอยู่ก่อนประสบภัยพิบัติจริง
2. เหตุแห่งการประสบภัยนั้น มิได้เกิดจากการกระทำด้วยเจตนาของสมาชิกผู้ประสบภัยเอง

หลักเกณฑ์การจ่ายเงินสวัสดิการ : ดังนี้

- ★ บ้านพักอาศัยของสมาชิก ได้รับการสงเคราะห์รายละไม่เกิน 10,000 บาท (หนึ่งหมื่นบาทถ้วน)
- ★ บ้านพักอาศัยซึ่งสมาชิกอาศัยอยู่กับบิดา มารดา ญาติพี่น้อง (ต้องมีชื่อในทะเบียนบ้านด้วย) หรือเช่าอาศัย ได้รับการสงเคราะห์รายละไม่เกิน 5,000 บาท (ห้าพันบาทถ้วน)

เงื่อนไข :

1. ต้องเป็นสมาชิกของสหกรณ์ติดต่อกันมาแล้วไม่น้อยกว่า 1 ปี หรือเป็นสมาชิกที่สหกรณ์ได้รับโอนมาไม่น้อยกว่า 1 ปี
2. ไม่เคยปฏิบัติผิดระเบียบและข้อบังคับของสหกรณ์ เกี่ยวข้อง

6) ทุนการศึกษา : ทุนเพื่อการศึกษาสำหรับบุตรสมาชิก

ก. ทุนการศึกษาเรียนดี (ผลการเรียนต้องได้ระดับ 3 ขึ้นไป)

- ★ สำเร็จการศึกษาชั้น ป.6 ศึกษาต่อชั้น ม.1 ทุนละไม่น้อยกว่า 4,000.00 บาท
- ★ สำเร็จการศึกษาชั้น ม.3 ศึกษาต่อชั้น ม.4 ทุนละไม่น้อยกว่า 5,000.00 บาท
- ★ สำเร็จการศึกษาชั้น ม.6 ศึกษาต่อชั้นอุดมศึกษา หรือเทียบเท่า ทุนละไม่น้อยกว่า 6,000.00 บาท

ข. ทุนส่งเสริมการศึกษา

- ★ สำเร็จการศึกษาชั้น ป.6 ศึกษาต่อชั้น ม.1 จ่ายให้ทุนละ 2,000.00 บาท
- ★ สำเร็จการศึกษาชั้น ม.3 ศึกษาต่อชั้น ม.4 จ่ายให้ทุนละ 2,500.00 บาท
- ★ สำเร็จการศึกษาชั้น ม.6 ศึกษาต่อชั้นอุดมศึกษาหรือเทียบเท่า จ่ายให้ทุนละ 3,000.00 บาท

เงื่อนไขต้องมีเงินฝาก ประเภทเงินฝากออมทรัพย์ กับ สอ.อ.ร.มาแล้วไม่ต่ำกว่า 1 ปีขึ้นไป

หมายเหตุ สอบถามรายละเอียดต่างๆ เพิ่มเติมได้จากเจ้าหน้าที่ สอ.อ.ร. หรือ ดูจากระเบียบฯ ของ สอ.อ.ร.

7) เพื่อเด็กพิเศษ : เป็นทุนสวัสดิการเพื่อช่วยเหลือบุตรสมาชิกที่เป็นเด็กพิเศษ ให้ได้รับปีละ 3,000 บาท

หลักเกณฑ์การขอรับทุนสวัสดิการ :

1. ต้องเป็นบุตรที่ถูกต้องตามกฎหมายของสมาชิก
2. ต้องมีอายุตั้งแต่ 3 ปีขึ้นไป และมีสถานภาพโสด
3. ต้องเป็นสมาชิกไม่น้อยกว่า 12 เดือน

หลักฐาน 1. สำเนาเอกสารทางราชการที่แสดงความเป็นบุตรที่ถูกต้องตามกฎหมายของสมาชิก

2. ใบรับรองแพทย์จากสถานพยาบาลของทางราชการหรือ สำเนาบัตรผู้พิการ

ทำเนียบคณะกรรมการดำเนินการ สอ.อร.
(ชุดที่ 65 พ.ศ. 2564 – ชุดที่ 68 พ.ศ. 2567)

<p>ชุดที่ 65 (ประจำปี 2564) 😊😊😊😊😊😊😊😊😊😊😊😊😊😊😊😊</p>	<p>ชุดที่ 66 (ประจำปี 2565) 😊😊😊😊😊😊😊😊😊😊😊😊😊😊😊😊</p>
1. พล.ร.ท.วิโรจน์ นิลพงษ์	1. พล.ร.ท.วิโรจน์ นิลพงษ์
2. พล.ร.ท.บงกช ผาสุข	2. พล.ร.ท.บงกช ผาสุข
3. พล.ร.ต.รัชชัชชัย จันทร์สงเสริม	3. พล.ร.ต.สกล สิริปฐมรัตน์
4. พล.ร.ต.สกล สิริปฐมรัตน์	4. พล.ร.ต.ธิตี นาวานุเคราะห์
5. พล.ร.ต.พงษ์สันต์ สมัยคมสัน	5. พล.ร.ต.นิพนธ์ รัตนะเหลี่ยม
6. พล.ร.ต.ธิตี นาวานุเคราะห์	6. น.อ.เอนก ภาศิริรักษ์
7. น.อ.วิสิทธิ์ กุลสมบุญสินธ์	7. น.อ.วิสิทธิ์ กุลสมบุญสินธ์
8. น.อ.พรชัย จ้อยจำรูญ	8. น.อ.พรชัย จ้อยจำรูญ
9. น.อ.ยศ.นพปฎล ชะนะ	9. น.อ.ยศ.นพปฎล ชะนะ
10. น.อ.วิฐนัย ขำละม้าย	10. น.อ.ชาติชัย ปันทรนนทกะ
11. น.อ.ภูธรา อินม่วง	11. น.อ.มานิต ขุนเอม
12. น.อ.พลกฤษณ์ เมฆขุนทด	12. น.อ.พลกฤษณ์ เมฆขุนทด
13. น.ท.มนตรี ทาคง	13. น.ท.มนตรี ทาคง
14. ร.อ.ณรงค์ ชูชื่น	14. ร.อ.อภิรักษ์ อ่ำสะอาด
15. ร.ท.สุรียา โลธิเสน	15. ร.ท.สมชัย กระแบกหอม

<p>ชุดที่ 67 (ประจำปี 2566) 😊😊😊😊😊😊😊😊😊😊😊😊😊😊😊😊</p>	<p>ชุดที่ 68 (ประจำปี 2567) 😊😊😊😊😊😊😊😊😊😊😊😊😊😊😊😊</p>
1. พล.ร.ต.อภิรมย์ เงินบำรุง	1. พล.ร.ต.ศัลย์ แสงพานิช
2. พล.ร.ต.ธิตี นาวานุเคราะห์	2. พล.ร.ต.สกล สิริปฐมรัตน์
3. พล.ร.ต.อุดม แก่นจันทร์	3. พล.ร.ต.อุดม แก่นจันทร์
4. น.อ.ยศ.นพปฎล ชะนะ	4. น.อ.ยศ.นพปฎล ชะนะ
5. น.อ.เอนก ภาศิริรักษ์	5. น.อ.เอนก ภาศิริรักษ์
6. น.อ.เกรียงชัย บุญอินทร์	6. น.อ.เกรียงชัย บุญอินทร์
7. น.อ.วรกร สุขมงคล	7. น.อ.เสถียร มูลศรี
8. น.อ.เสถียร มูลศรี	8. น.อ.อรรถพล พัฒนศิริ
9. น.อ.มานิต ขุนเอม	9. ว่าที่ น.อ.นิรุต จูห้อง
10. น.อ.พลกฤษณ์ เมฆขุนทด	10. น.ท.ณัฐชัย ชัยรพ
11. น.ท.กมล ศิริไล	11. น.ท.กมล ศิริไล
12. น.ท.นิรุต จูห้อง	12. ว่าที่ น.ท.ปรีชา ฟุ้งเฟื่อง
13. น.ท.ปริญญา กันอยู่	13. น.ท.ปริญญา กันอยู่ (ลาออก)
14. ร.อ.อภิรักษ์ อ่ำสะอาด	14. ร.อ.อภิรักษ์ อ่ำสะอาด
15. ร.ท.สมชัย กระแบกหอม	15. ร.อ.บัญชา ชันทกสิกรรม

หนังสือเล่มนี้มีข้อมูลส่วนบุคคล ที่ต้องได้รับความคุ้มครองตาม
พรบ.คุ้มครองข้อมูลส่วนบุคคล (Personal Data Protection : PDPA)

หนังสือเล่มนี้จะระบุว่าบุคคลใดเป็นเจ้าของ

ดังนั้น เมื่อสมาชิกท่านใดมีไว้ครอบครองแล้วควรจะมีระมัดระวังและปฏิบัติดังนี้

1. เก็บหนังสือไว้กับตนเอง ไม่ควรทิ้งหนังสือนี้ตามที่สาธารณะ
2. เมื่อท่านไม่มีความจำเป็นต้องใช้หนังสือเล่มนี้แล้วโปรดส่งคืนสหกรณ์หรือทำลายทิ้งเสียให้สิ้น
3. สอ.อร. จะไม่รับผิดชอบต่อความเสียหายอันเกิดจากข้อมูลส่วนบุคคลในหนังสือเล่มนี้

คำเตือนเกี่ยวกับ พรบ.คุ้มครองข้อมูลส่วนบุคคล (PDPA)

เนื่องจากปัจจุบันมีกฎหมายเกี่ยวกับการคุ้มครองข้อมูลส่วนบุคคล จึงใคร่ขอเตือนให้สมาชิก
ตระหนักทราบถึงความสำคัญและบทลงโทษ ของการละเมิดกฎหมาย
รายละเอียด พรบ.คุ้มครองข้อมูลส่วนบุคคล อยู่ด้านล่าง [โปรดสแกน QR Code](#)

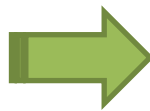

“วินัย โปร่งใส รับผิดชอบ”

คือหัวใจการบริหารสหกรณ์ออมทรัพย์
กรมอุทกหารเรือ จำกัด

www.dockcoop.com

Contac Us



ติดต่อเรา

สำนักงานใหญ่

ฝ่ายธุรการ : 02-475-4059

ฝ่ายการเงิน ฝ่าย-ถอน : 02-475-4145

ฝ่ายบัญชี : 02-475-4145

ฝ่ายทะเบียน : 02-475-4269

ฝ่ายสินเชื่อ : 02-475-4194

02-475-3196

ฝ่ายกรรมวิธีข้อมูล : 02-475-5012

สาขาสมุทรปราการ : 56092,56093

สาขาสัตหีบ : 78082,78083



: @dockyard_coop



: coop.save@gmail.com

